

Minami Alps City

広  
報

# 南アルプス



2019

5

May

No.194

洪水ハザードマップを作成しました

令和元年度(平成31年度)当初予算

ふるさとの誇りシリーズ

○博レポート

～写真が語るたべもの風物誌～





# 水害や土砂災害に備えよう！ 洪水ハザードマップ を作成しました。

洪水ハザードマップとは、  
河川が氾濫した場合に浸水することが想定される区域を示すとともに、  
河川のはん濫に備えて地域のみなさまが  
安全かつ速やかに避難するための情報を示したものです。  
「南アルプス市洪水ハザードマップ」には、市内を流れる釜無川、御勅使川、滝沢川、  
坪川を対象として、想定し得る最大規模の降雨によって  
河川が氾濫した場合に想定される浸水範囲と浸水深を示しています。

このハザードマップによって

- ① **自宅や職場の周辺等、洪水による被害の状況をイメージ**  
自宅や職場周辺が浸水した場合の深さを確認する。
- ② **洪水被害に対する危機意識を持ち、洪水に対する事前の準備**  
河川の水位や降雨の状況、土砂災害警戒情報等に基づき、市が発令する避難情報の種類と意味を正しく理解し、正確な判断ができるよう準備する。
- ③ **洪水時には自ら状況を正しく判断し、冷静かつ迅速に避難**  
日頃より避難場所や避難経路の確認をする。

このようなことが可能になることを目的として作成しました。

洪水ハザードマップは、4月下旬に組長メール便により全戸配布します。  
お手元に届かない場合や組に未加入の方は、防災危機管理課または各窓口サービスセンターにありますので、ご利用ください。



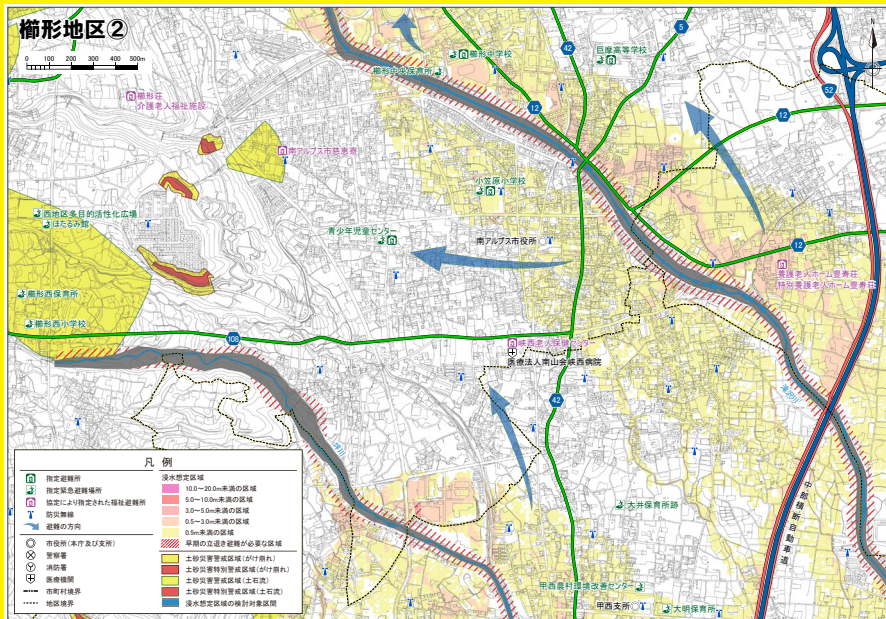

上の図は檜形地区の例です。

この洪水ハザードマップは、自助・共助の取り組みに役立てていただくために作成しました。

近年、洪水被害は頻発しており、かつ被害規模も大きくなっています。この洪水ハザードマップをきっかけとして、ご家族や近隣の方々と洪水による災害について考えてみましょう。

また、WEB版洪水ハザードマップも作成しましたので、市ホームページからご利用ください。

WEB版洪水ハザードマップでは、現在お使いのパソコンやスマートフォンから、市内の

防災施設や危険箇所を確認することができます。住所検索や避難施設までの距離とルートを表示することもできます。

アクセスQRコード

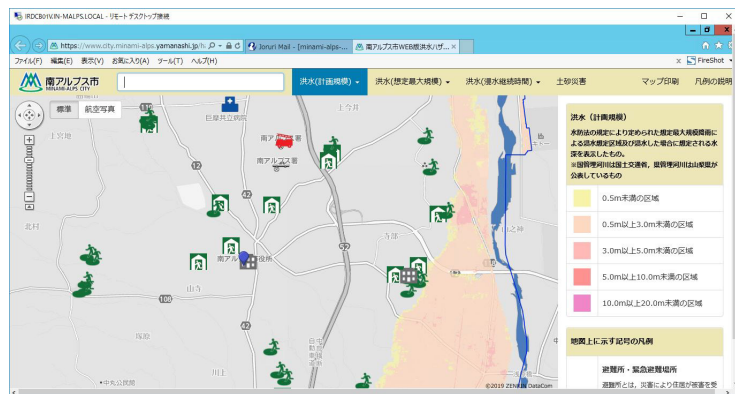

## 洪水ハザードマップの住民説明会を行ないます。

洪水ハザードマップの住民説明会を開催します。

想定し得る最大規模の降雨とは？ 浸水の深さの見方は？ 洪水のときの避難場所は？ について説明いたします。

- 八田地区 日時：5月14日(火)午後7時30分  
場所：高度農業情報センター
- 白根地区 日時：5月28日(火)午後7時30分  
場所：健康福祉センター
- 芦安地区 日時：5月22日(水)午後7時30分  
場所：芦安交流促進センター(ふれあい館)

- 若草地区 日時：5月23日(木)午後7時30分  
場所：若草生涯学習センター
- 檜形地区 日時：5月30日(木)午後7時30分  
場所：檜形生涯学習センター
- 甲西地区 日時：5月15日(水)午後7時30分  
場所：甲西農村環境改善センター

※配布しました「洪水ハザードマップ」をお持ちください。

お問合せ／防災危機管理課 TEL 282-6494

## 一般会計の内訳 (単位：千円)

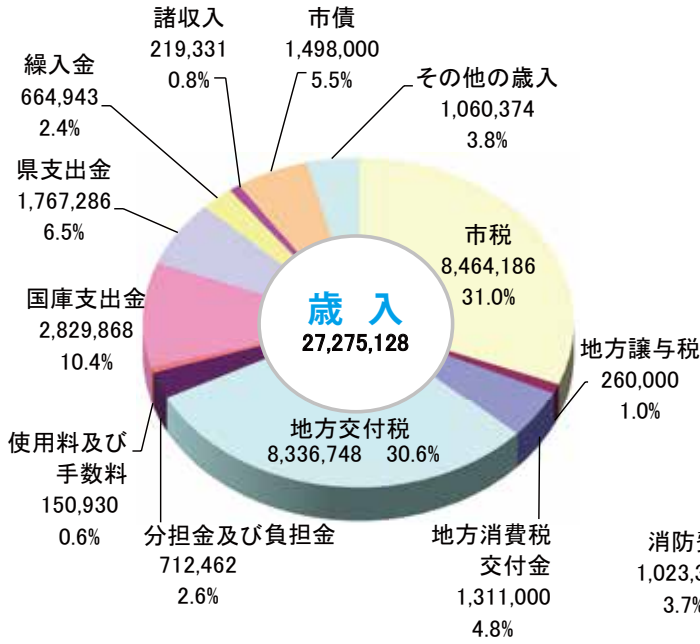

### ●その他の歳入内訳

利子割交付金	13,000
配当割交付金	36,000
株式等譲渡所得割交付金	35,000
環境性能割交付金	13,000
自動車取得税交付金	36,000
地方特例交付金	77,000
交通安全対策特別交付金	8,200
財産収入	41,174
寄附金	501,000
繰越金	300,000

令和元年度(平成31年度)南アルプス市一般会計当初予算の総額は、272億7,512万8千円となりました。

令和元年度(平成31年度)は市長選挙を控え、人件費や公債費などの義務的経費や経常的な事務経費、継続事業などを中心とした「骨格予算」となっています。なお、当初予算で計上していない政策的な経費などは、今後、補正予算として検討し計上することになります。また、14の特別会計と3つの企業会計の予算も決まりました。

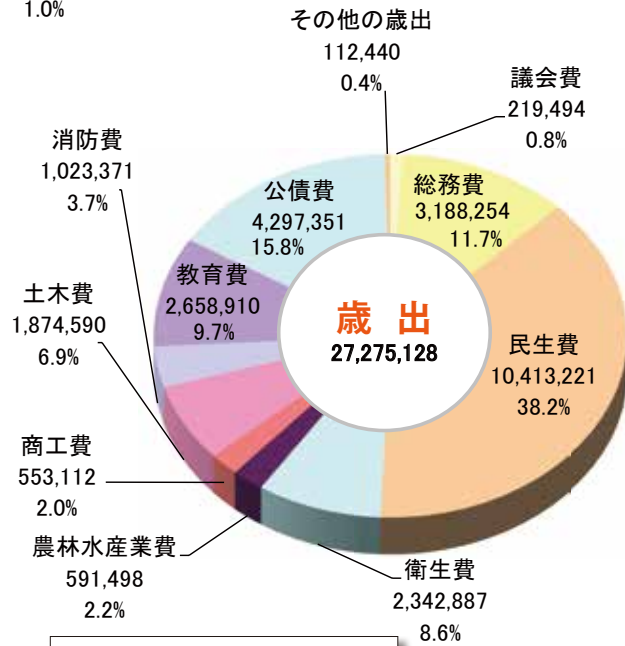

### ●その他の歳出内訳

労働費	18,105
災害復旧費	3
諸支出金	64,332
予備費	30,000

令和元年度  
(平成31年度)  
当初予算が決まりました

## 年度別一般会計当初予算額の推移 (単位：千円)

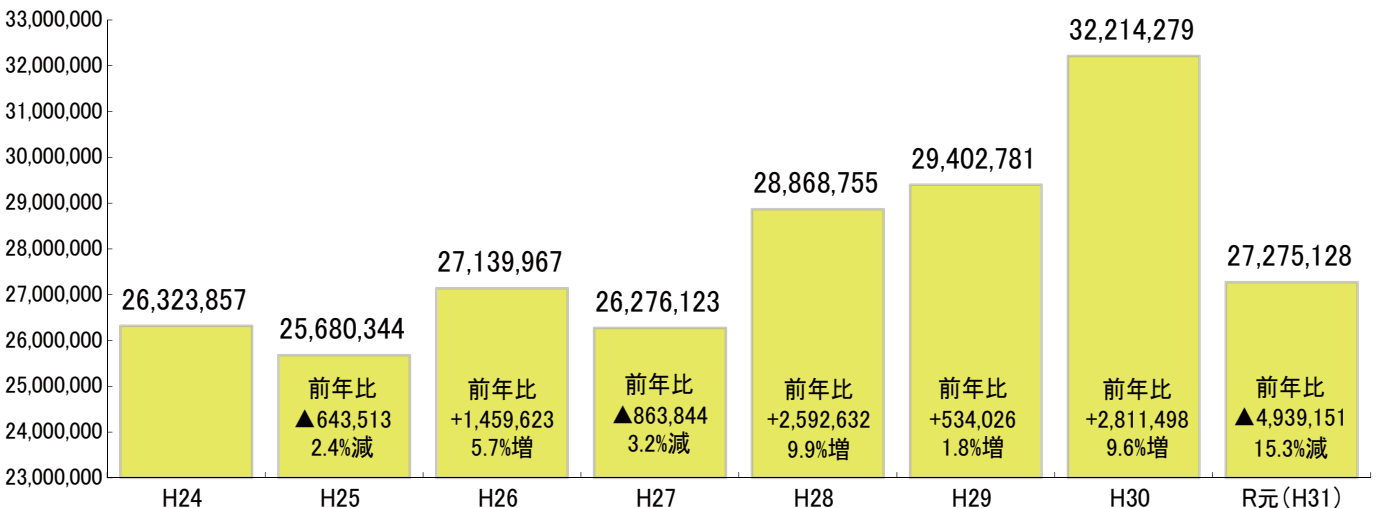

※平成27年度・令和元年度については、骨格予算となっています。



# 特別会計および企業会計 当初予算額

## ●特別会計

国民健康保険	7,382,780 千円	芦安簡易水道事業	60,438 千円
後期高齢者医療	1,345,067 千円	芦安恩賜県有財産保護財産区管理会	13,071 千円
介護保険	5,998,526 千円	中尾山外一字恩賜県有財産保護財産区管理会	5,981 千円
居宅介護予防支援事業	3,519 千円	高尾山外一字恩賜県有財産保護財産区管理会	10,696 千円
芦安農業集落排水事業	33,568 千円	城山外一字恩賜県有財産保護財産区管理会	1,458 千円
温泉給湯事業	2,588 千円	雨鳴山恩賜県有財産保護財産区管理会	453 千円
山梨県北岳山荘管理事業	103,524 千円	土地取得造成事業	7,793 千円

## ●企業会計

水道事業	3,008,177千円	下水道事業	3,414,367千円	自動車運送事業	27,338千円
------	-------------	-------	-------------	---------	----------

## 総合計画施策体系別に見た主な事業

### 安全でみどり豊かな人がつながるまちの形成

●広報発行事業 市民や県内外の人に市政の状況や情報等をお知らせします。	20,389 千円
●地域自治会活動事業 地域コミュニティ活動の促進と自治会等による市政への協力に対して支援を行ないます。	55,913 千円
●あやめサミット開催事業 全国市町村あやめサミットを7月に本市で開催します。	1,500 千円



あやめサミット

### ともに生き支えあうまちの形成

●敬老祝品等支給事業 市内の88歳と100歳を迎えた高齢者に長寿祝金を支給します。	11,403 千円
●子ども医療費助成事業 18歳以下の児童に係る医療費（窓口負担分）を助成します。	362,643 千円
●幸せ実感 南アルプス市健康リーグ事業 健康ポイントや補助金を活用して、市民の健康意識向上を図ります。	10,842 千円



健康リーグ事業

### うるおいと活力のある快適なまちの形成

●若者世帯定住支援奨励金事業 市内に土地、建物を購入または新築する若者世帯に購入費等を助成します。	30,000 千円
●広河原山荘改築事業 老朽化した広河原山荘を、新築移転します。	172,077 千円
●道水路の維持管理事業 安全で快適な環境を維持するため、市内の道水路等の修繕等を行ないます。	116,421 千円



広河原山荘

### 心豊かな人と文化をはぐくむまちの形成

●南アルプス市奨学金貸与事業 経済的な理由で就学が困難な大学生、高校生等へ奨学金を貸与します。	9,550 千円
●市単講師派遣事業 発達障がい児への援助、少人数学級の推進等のため教員を配置します。	93,568 千円
●美術館企画展事業 特別企画展「いわさきちひろ展」「アートになった猫たち展」を開催します。	13,571 千円



市立美術館

### 未来をひらく経営型行政運営の形成

●行政改革推進事業 行政改革大綱・実施計画に基づいて行政改革を推進します。	496 千円
●人事評価制度運営事業 人事評価研修、個別相談会等を実施、人事評価制度の適切な運用を行ないます。	3,569 千円
●市有バス運営事業 市バス3台の管理・運用を行ないます。	16,354 千円



市バス

お問合せ／財政課 TEL 282-6091

# 身近な支援制度のお知らせ

本市では、少子高齢化が進み人口も減少傾向にあります。

「ひと」がこの「まち」で安心して暮らし続けられるよう「しごと」を創り出し、さらに将来にわたり魅力的な「まち」となるよう、その目標を「まち・ひと・しごと創生総合戦略」として策定しました。

これをもとに、市民の皆さまが、市内で安心して働き、結婚し、出産・子育ての希望をかなえられる具体的な取り組みとして「南アルプス市総合戦略アクションプラン」を実施しています。

この中には生活や仕事に関する支援など、さまざまな事業がありますのでご活用ください。



## 子育て

### 【子ども医療費助成事業】

●子どもにかかる医療費(窓口支払い分)を助成します。18歳までの子どもが対象です。

お問合せ／子育て支援課 電話(282) 7293

### 【保育料多子軽減枠の拡大】

●市内在住の多子世帯および、ひとり親世帯等の子育て世帯の保育料軽減世帯を拡大しました。

お問合せ／子育て支援課 電話(282) 7293

### 【乳児用おむつ用品支給事業】

●1歳のお誕生日までおむつ関連用品の購入に対して引換券を交付します。

お問合せ／健康増進課 電話(284) 6000

### 【ベビーベッド貸出事業】

●1歳未満の乳児を養育する保護者に、ベビーベッドを無料で貸し出します。

お問合せ／子育て支援課 電話(282) 7293

### 【乳児用チャイルドシート貸与事業】

●1歳未満の乳児を養育する保護者に、乳児用チャイルドシートを無料で貸し出します。

お問合せ／子育て支援課 電話(282) 7293

### 【不妊治療助成事業】

●不妊治療を受ける夫婦に対して、治療費用の一部を助成します。

お問合せ／健康増進課 電話(284) 6000

### 【産前産後ケア事業】

●産後ケアセンターの利用者負担金の一部を助成します。

お問合せ／健康増進課 電話(284) 6000

### 【がんばる子育て応援利子補給事業】

●子どもが3人以上いる世帯の大学等進学に係る教育資金の借入金返済の支援をします。

お問合せ／政策推進課 電話(282) 6073

### 【がんばる子育て応援 定住補助金交付事業】

●がんばる子育て応援利子補給事業の受給者のうち、対象となった子どもが卒業後3年以上市内に定住し、就業した場合に支援します。

お問合せ／政策推進課 電話(282) 6073



# 子育て・しごと・すまい・交通に関する



## ● 交通

### 【高齢者タクシー利用助成事業】

● タクシー（中型以下）・介護タクシーの初乗料金を助成します。

お問合せ／交通政策室 電話（282）6074



## ● すまい

### 【住宅リフォーム等総合支援事業】

● 市内の事業者により住宅のリフォーム工事を行なう場合に助成金を交付します。

お問合せ／管理住宅課 電話（282）6397

### 【若者世帯定住支援奨励金事業】

● 市内に土地と住宅を取得し定住する夫婦（合計年齢70歳以下）に奨励金を交付します。

お問合せ／政策推進課 電話（282）6073

### 【空き家活用定住促進事業】

● 空き家バンク制度利用者の住宅改修費（リフォーム費）を助成します。

お問合せ／政策推進課 電話（282）6073

## ● しごと

### 【新規創業者 資金借入補助金支援事業】

● 創業後5年未満の市内商工業者が事業資金の融資を受けた場合、利子補給を行ないます。

お問合せ／観光商工課 電話（282）6294

### 【地域のづくり企業 成長投資支援事業】

● 市内に工場等を有する企業が行なう設備投資に助成金を交付します。

お問合せ／観光商工課 電話（282）6294

### 【商工業事業資金利子補給支援事業】

● 創業後5年以上の市内商工業者が事業資金の融資を受けた場合、利子補給を行ないます。

お問合せ／観光商工課 電話（282）6294

### 【農業次世代人材投資事業】

● 市内での新規就農を目指す原則45歳未満の方に対して、給付金を支給します。

お問合せ／農政課 電話（282）6207

### 【雇用創出奨励金事業】

● 市指定のセミナーを受けた市民の方を新たに雇用した場合、奨励金を交付します。

お問合せ／観光商工課 電話（282）6294

### 【中高年の新規就農者支援事業】

● 市内での新規就農を目指す45歳以上60歳未満の方に対して、給付金を支給します。

お問合せ／農政課 電話（282）6207

※各種事業の詳細や対象となる条件等については担当課にお問い合わせください。



く支えあう 住みよい社会 地域からく

5月12日は

「民生委員・児童委員の日」です。

住民の立場にたつて地域の福祉を担うボランティアである民生委員・児童委員をご存じですか？本市では、厚生労働大臣から委嘱された176名が、身近な担当区域ごとに活動しています。



社会福祉協議会と協働による「おやつサービス」では、独り暮らし高齢者のお宅の見守りを続けています。



地区の民生委員児童委員協議会で定例会を行ない、何かあっても抱え込まず、協力して活動しています。



保育所や学校の行事に出席。子どもたちの成長を地域で見守りながらその笑顔に元気をもらっています。



住民主体の支えあい活動を考える「協議体」に参加。安心して暮らせる地域づくりに取り組んでいます。



児童に関して専任で担う「主任児童委員」の部会で毎年、子育て支援の小冊子を作成・配布しています。



年に1度、市の全体研修会を開催。昨年は子どもたちを見守る地域の大人の関わりを学びました。

困ったときは  
民生委員・児童委員に  
ご相談ください。

民生委員・児童委員は、地域に暮らす身近な相談相手として、住民の方からの福祉に関するご相談に応じています。ご自分のことや、ご近所のこと、何か困ったことがあれば、お近くの民生委員・児童委員にお気軽にご相談ください。（民生委員法に基づき守秘義務があります。）

今年11月末、  
全国で一斉改選されます。

民生委員・児童委員は、3年おきに全国で一斉改選され、今の任期は今年11月末で終わります。新たな委員は、自治会からの推薦をもとに市から県・国へ推薦し、選任されます。支えあいの地域づくりに向けて、市民の皆さまのご理解とご協力をお願いします。

お問合せ／福祉総合相談課 電話（282）7250

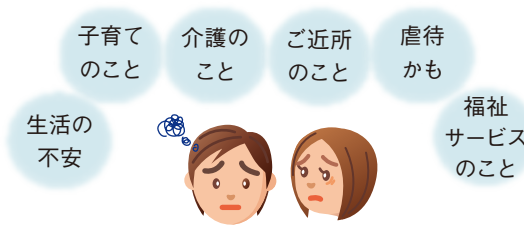



24時間365日、いつでもどこでも簡単に!



# 南アルプス市の税金(料)が ヤフー公式アプリで納付できます!

## ■納付できる税金(料)

市県民税・固定資産税・軽自動車税・国民健康保険税・  
介護保険料・後期高齢者医療保険料



ヤフー公式アプリのホーム画面右下の「その他」メニュー内にある「バーコード読み取り」でカメラを起動し、納付書のバーコードを読み取って納付します。

## はじめてでも、3ステップで納付完了!

1  
納付書のバーコード情報を  
読み取る

2  
銀行口座の登録などを行なう

3  
納付内容を確認し納付する

初回のみ!

※2回目以降は、登録済みの銀行口座から納付いただけます。



●詳しい使い方はガイドページをご覧ください。

QRコードをスマホで読み取るとガイドページが表示されます。  
読み取れない場合は、インターネットブラウザで次のURLを直接  
ご入力いただくか「ヤフーどこでも支払い」で検索してください。  
<https://money.wallet.yahoo.co.jp/rd/5ya>



QRコードは株式会社デンソーウェーブの登録商標です。

## お知らせ

- ◆アプリをお持ちでない方はガイドページにアクセスしてダウンロードしてください。  
※ App Store もしくは Google Play から「ヤフー公式」で検索してダウンロードすることもできます。
- ◆納付の履歴は「ウォレット利用明細」にて2年間ご確認いただけます。  
※ 領収書は発行されません。納付後すぐに納税証明書が必要な場合は、市役所等の窓口で納付してください。
- ◆次の納付書はヤフー公式アプリで納付することができませんのでご注意ください。
  - ・納付期限を過ぎた納付書
  - ・納付書にコンビニ納付用のバーコード情報が印字されていない納付書
  - ・納付金額が訂正された納付書
  - ・破損や汚損などでバーコード情報が読み取れない納付書
- ◆手数料は一切かかりません。ただし、別途データ通信料がかかります。



## 農業委員・農地利用 最適化推進委員就任

### 第24期農業委員

新たに農業委員が任命されました。(敬称略)  
※( )内は担当地区

会 長 澤登 義之 (櫛形)  
職務代理 市川 孝嗣 (白根)  
委 員 (順不同)

穴水 實 (八田) 飯室 勝巳 (八田)  
飯田 哲夫 (白根) 手塚 直人 (白根)  
塚原 一彦 (白根) 保坂 重雄 (白根)  
伊東 隆雅 (芦安・白根) 時田 公男 (若草)  
古屋 浩元 (若草) 澤登 利幸 (櫛形)  
佐久間 龍二 (櫛形) 保坂 立之 (櫛形)  
野中 一 (櫛形) 石川 武 (櫛形)  
今村 重雄 (甲西) 石倉 正 (甲西)  
西川 啓 (甲西)

### 第2期農地利用最適化推進委員

新たに農地利用最適化推進委員が委嘱されました。(敬称略、順不同)

※( )内は担当地区

山本 幸一 (八田) 中島 立 (八田)  
中澤 都喜夫 (白根) 石川 一雄 (白根)  
秋山 庄吾 (白根) 長谷部 和信 (白根)  
若尾 勝博 (白根) 塚原 利也 (白根)  
西尾 文雄 (白根) 中村 正利 (芦安)  
志村 誠 (若草) 名取 清俊 (若草)  
澤登 克仁 (若草) 荻野 洋一 (若草)

酒井 吉富 (櫛形) 功刀 昭文 (櫛形)  
松野 仁志 (櫛形) 中込 謙二 (櫛形)  
依田 善清 (櫛形) 山本 昌樹 (櫛形)  
石川 三世志 (櫛形) 深澤 民三 (甲西)  
下倉 利彦 (甲西) 遠藤 英二 (甲西)  
飯窪 一浩 (甲西) 内藤 俊朗 (甲西)

●お問合せ／農業委員会事務局  
電話(282)6438

## コミュニティバスの 体験乗車参加者募集

市民のグループで  
コミュニティバスを  
気軽に利用してい  
たくため、無料の体  
験乗車を実施しま  
す。  
ご好評により、募  
集期間を令和2年3  
月31日まで延長し  
ましたので、ぜひご  
利用ください。



対象 市内の5人〜15人程度のグループ  
運賃 1グループ2回まで、無料体験乗車券を  
お渡しします。

受付期間 令和2年3月31日まで  
※乗車希望日の10日前までに、交通政策室にお申  
し込みください。

●お問合せ／交通政策室  
電話(282)6074

## 国内友好姉妹都市交流 訪問団参加者募集

姉妹都市間の友好関係  
を深め、交流先の異なる  
地域での体験を通して視  
野を広めるとともに、外  
から見た南アルプス市の  
良さに気づく機会としま  
せんか。



訪問先 北海道津別町  
期間 7月31日(水)〜8月2日(金)  
対象 市内小学6年生 20名  
負担金 40,000円  
応募方法

各小学校から配布された応募用紙に必要事項  
を記入し、応募理由の作文(400字程度)を添  
えて、5月15日(水)までに担任の先生を通して  
各学校に提出してください。市内公立学校以外  
の学校へ通学の方は、生涯学習課へ直接お問合  
せください。

※応募多数の場合は、生涯学習課で選考を行  
います。応募人数が少ない場合は、事業を見送  
る場合があります。  
※訪問後、800字程度の感想文を提出してい  
ただきます。  
※宿泊・交通費等の状況により参加者負担金を  
増額する場合があります。

●お問合せ／生涯学習課  
電話(282)7778



## 遊休農地等流動化促進 事業奨励補助金制度

農業者の高齢化および後継者不足による農地の荒廃防止と農地の流動化を促進し、農地の有効利用を図るため、貸借・売買にかかわる両当事者に奨励補助金を交付する制度です。

### 奨励補助金額

- 貸し手または売り手等 10円/㎡
- 借り手または買い手等 30円/㎡
- 他、苗木に係る補助金があります。

### 交付要件

- 申請面積3アール以上
  - 既に2年以上耕作されておらず、かつ将来においても耕作される見通しのない状態と農業委員が認める農地(遊休農地)であること。
  - この農地について、農業委員会の許可を受けた所有権移転または5年以上の利用権等の設定を行なったものであること。
- ※着手後の申請は認められません。

### ●お問合せ／農政課

電話(282)6207

## 無料耐震診断のお知らせ

古い住宅が耐震基準を満たしているかどうかの診断を受けることができます。

対象戸数 12戸(先着順)

次の条件をすべて満たす住宅が耐震診断の対象となります。

- ①昭和56年5月31日以前に着工された住宅
- ②木造在来工法で建てられた2階建て以下の住宅(プレハブ工法、ツーバイフォー工法は対象外です。)
- ③長屋および共同住宅以外の戸建の住宅
- ④延床面積が300㎡(約90坪)以下の住宅
- ⑤併用住宅の場合は、延床面積の過半が住宅として使用されている住宅
- ⑥市内に住所を有する方が所有し、かつ居住している住宅

耐震診断の結果、耐震性が劣ると判断された場合には、耐震改修設計・耐震改修の補助を受けることができます。

耐震診断や耐震改修の補助についての詳細は、管理住宅課へお問合せください。

### ●お問合せ／管理住宅課

電話(282)6397

## ヴァンフォーレ甲府 南アルプス市サンクスデー

開催日 6月8日(土)

時間 12時 開門 14時 キックオフ

場所 山梨中銀スタジアム(小瀬スポーツ公園内)

試合 2019Jリーグ第17節

「ヴァンフォーレ甲府×モンテディオ山形」

### エスコートキッズ募集

選手と手をつないでピッチに入場しませんか。

対象者 市内在住の年長児(平成25年4月2日

～平成26年4月1日生まれ)

募集人数 22名(各チーム11名)

※申込み多数の場合は抽選となります。  
受付 5月7日(火)～5月16日(木)17時  
電話受付

### ホームタウンゲーム無料招待

6月8日(土)の試合に、市内在住者150組300名をご招待します。

対象者 市内在住者

応募方法 往復ハガキでご応募ください。

(返信ハガキで結果を通知します)

あて先 〒400-0492

南アルプス市鮎沢1212

南アルプス市教育委員会 生涯学習課宛

締切 5月24日(金)必着

【返信文面】「サンクスデー無料チケット希望」

および、郵便番号、住所、氏名、電話番号を記入。

【返信宛名面】郵便番号、住所、氏名を記入し、裏面は無記入のこと。

※応募は1人1通。応募者多数の場合は抽選。

指定期間において、当選ハガキを招待券(自由席バックスタンド)2枚と引換えます。

●お問合せ／生涯学習課

電話(282)7778

## 健康づくり日程表掲載内容の訂正

4月1日から各世帯に配布しました平成31年度健康づくり日程表の14ページ、マタニティキッズの実施日に誤りがありました。お詫びして訂正いたします。

【誤】 実施日 3月24日(水)

【正】 実施日 3月24日(火)

●お問合せ／健康増進課 電話(284)6000



# MY TOWN TOPICS



## MY TOWN TOPICS 01

### 第17回南アルプス桃源郷マラソン大会

4月14日(日)

第17回南アルプス桃源郷マラソン大会が開催され、およそ6,600人のランナーが市内を駆け抜けました。

スペシャルゲストには、ロンドンオリンピック日本女子代表の重友梨佐さんをお迎えし、大会を盛り上げていただきました。

当日は曇り空の下、ランナーたちはコース沿道からの声援に励まされ、ゴールを目指していました。

また、各種団体等多くのボランティアスタッフにより、大会が支えられました。

#### ●市内上位入賞者

種目	順位	氏名	タイム
ハーフマラソン：男子（一般の部）	6	北村 修二	1時間13分55秒
ハーフマラソン：男子（40歳代の部）	13	古屋 賢一	1時間26分21秒
ハーフマラソン：男子（50歳代の部）	13	近藤 豪	1時間32分34秒
ハーフマラソン：男子（60歳以上の部）	39	秋山 英敏	1時間57分25秒
ハーフマラソン：女子（一般の部）	26	廣瀬 梨菜	2時間18分47秒
ハーフマラソン：女子（40歳以上の部）	25	早川 千賀子	1時間59分48秒
10km：男子（一般の部）	7	名取 優介	36分53秒
10km：男子（40歳代の部）	6	市口 英樹	38分22秒
10km：男子（50歳代の部）	10	長澤 陽介	43分28秒
10km：男子（60歳以上の部）	28	時田 純夫	53分53秒
10km：女子（一般の部）	👑1	河西 美穂	44分30秒
10km：女子（40歳以上の部）	6	齊藤 香	50分35秒
5km：男子（中学生の部）	2	赤池 駿	17分17秒
〃	3	矢崎 那央	17分17秒
5km：女子（中学生の部）	2	萩原 美優	19分47秒
5km：男子（一般の部）	3	石下 良行	17分43秒
5km：男子（60歳以上の部）	7	飯野 信二	23分02秒
5km：女子（一般の部）	3	雨宮 弥沙	23分28秒
5km：女子（50歳以上の部）	3	齊藤 香	22分38秒
3.5km：男子（小学生4～6年の部）	10	清水 颯	15分03秒
3.5km：女子（小学生4～6年の部）	10	河西 埜乃葉	15分56秒
3.5km：ファミリーの部（保護者と小学生のペア）	👑1	保々 暁・保々 遼斗	13分20秒
3.5km：カップルの部（男女高校生以上のペア）	👑1	野田 友梨花・森本 伸	16分50秒



第17回南アルプス桃源郷マラソン大会  
一般招待選手・東京農業大学陸上部のみなさん



10km女子一般の部で優勝し、表彰を受ける河西美穂さん



ファミリーの部で優勝した保々暁さん・保々遼斗さん



ゴール前でランナーとハイタッチするスペシャルゲストの重友さん





MY TOWN TOPICS 02

ドローンを使った災害時情報収集協定

3月27日 水

南アルプス市と株式会社サンポーおよび株式会社ハヤテ・コンサルタントによる「災害時における無人航空機による情報収集活動（撮影等）に関する協定書」の調印式が行なわれました。

大規模災害が発生したとき、山間地で被害確認が困難な場合など、人が立ち入ることができない場所の被害状況を把握するため、協定を交わした事業者がドローンにより写真や動画を撮影し、被害状況を市に提供するものです。人命救助や災害復旧など、一刻も早い対応が期待されます。



MY TOWN TOPICS 03

南アルプス市消防団入退団式

3月31日 日

櫛形総合体育館で、平成31年度南アルプス市消防団入退団式が行なわれました。

式には、市内6分団からおおよそ750人が出席し、3月で退団となった139人に退団辞令が、また副団長に任命された有野敏也さんをはじめ141人に入団辞令が交付され、新入団員を代表して芦安分団の内藤薫さんが力強く宣誓しました。

式の最後には、出席者全員で万歳三唱が行なわれ、団員一人一人が市民の安心・安全な生活を守るための決意を新たにしました。

MY TOWN TOPICS 04

大井夫人隊出陣

4月6日 土

南アルプス市が武田信玄公の生母である大井夫人にゆかりが深いことから、毎年「大井夫人隊」を結成し信玄公祭りに参加しています。

今年は大井夫人役を白根地区の中嶋ますみさん、侍大将役を八田地区の星野宏明さんが務め、総勢34人の行列隊は、鮎沢地区の古長禅寺にある大井夫人のお墓参りをしたあと、甲府市内で開催された甲州軍団出陣に参加し、祭りに彩りを添えていました。







# 健康としあわせ

HEALTH AND HAPPINESS



## 成人男性の風しん抗体検査・予防接種について

### ●風しんとは

風しんは、感染者の飛まつ（唾液のしぶきなど）によって他の人につつま、感染力が強い感染症です。

風しんに対する免疫が不十分な妊娠20週頃までの妊婦が風しんに感染すると、赤ちゃんが先天性風しん症候群（眼や耳、心臓に障がいが出る）になるおそれがあります。また、大人になって感染すると発熱や発疹の期間が子どもに比べて長く、重篤な合併症を併発し、小児より重症化することがあります。

風しんを拡大させないためには、社会全体で免疫を持つことが大切です。

### ●予防接種の対象者

現在、小児風しんの予防接種は、予防接種法に基づき公的に定期接種として行なわれています。しかし、公的な接種を受ける機会がなかった昭和37年4月2日から昭和54年4月1日の間に生まれた男性は、抗体保有率が他の世代に比べ低くなっています。（約80％）

そのため、令和4年までの期間に限り、昭和37年4月2日から昭和54年4月1日の間に生まれた男性を風しんの定期接種の対象者とします。対象者のかたは、クーポン券を利用して、まず抗体検査を受けていただき、抗体検査の結果、十分な量の抗体がないかたは、定期接種の対象となります。

### ～抗体検査・予防接種までの流れ～

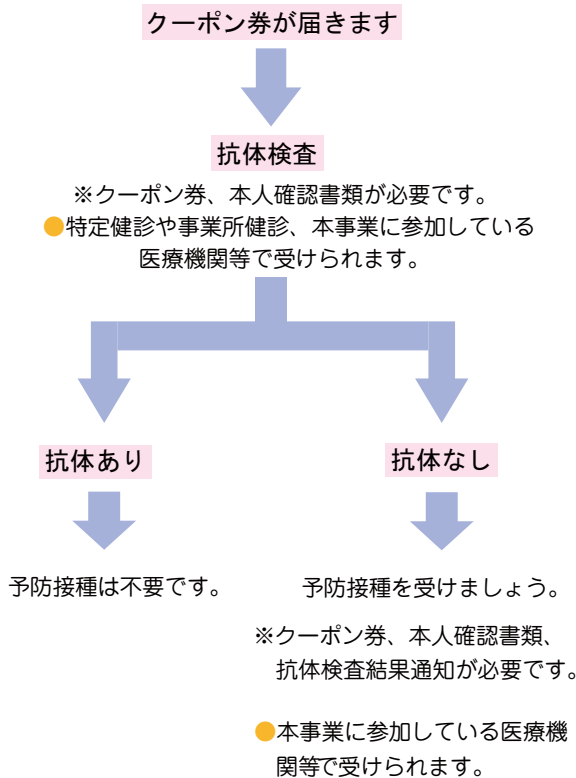

- 風しん予防接種液の不足を防ぐため、今年度は、昭和47年4月2日から昭和54年4月1日の間に生まれた男性に5月下旬以降にクーポン券をお送りします。
- 昭和37年4月2日から昭和47年4月1日の間に生まれた男性は、市役所窓口で申請をいただくことでクーポン券を発行します。

※抗体検査、予防接種の実施機関は厚生労働省のホームページにて随時掲載の予定です。

※予防接種は、当日の体調等で受けられない場合があります。接種後、副反応が発生する場合がありますので必ず医師と相談のうえ受けるようにしてください。

お問合せ／健康増進課 TEL 284-6000

## コレクションによる 21世紀へのメッセージ 東京百景展

5月18日(土)～7月7日(日)

日本版画協会が20世紀の最後に21世紀へのメッセージとして、国際都市・東京の情景を10年かけて100名の作家により100景を完成させた「東京百景」。

それぞれの作家が独自のイメージと個性でとらえ、様々な版画技法で制作しています。100点の作品の中には、山梨県出身の萩原英雄「東京たそがれ」、深沢幸雄「最高裁の見える風景」のほか、齊藤武士、河内成幸、遠藤竜太などの作品も含まれています。

今展では、100点の作品のうち上巻の50点を展示し、刻々と変化を続ける東京をお楽しみいただけます。

開館時間／9:30～17:00(入館は16:30まで)

入館料／一般300円、大高生250円、中小生150円

※入館料には団体割引などがあります。小学生未満・65歳以上の方は無料です。

休館日／月曜日・祝日の翌日

●市立美術館 住所／〒400-0306 南アルプス市小笠原1281 お問い合わせ／TEL 282-6600 FAX 282-6601



河内成幸《今を翔べ(都庁-I)》

## LIBRARY Information 図書館だより

### 5月のイベントスケジュール

- おはなし会 0.1.2. (乳幼児向けのおはなし会) 10:30～  
 (甲) 9日(木) (白) 10日(金) (八) 14日(火) (わ) 15日(水) (中) 21日(火)  
 (わ) 22日(水) (甲) 23日(木) (白) 24日(金) (八) 28日(火)

---

- おはなし会 (幼児から小学校中学年向けのおはなし会)  
 14:00～ (中) 毎週土曜日

---

- 春のおはなし会スペシャル 10:30～  
 (甲) 4日(土) (わ) 11日(土) (八) 18日(土) (白) 25日(土)

大型絵本・大型紙芝居・パネルシアター・工作など楽しいことがいっぱい! いつものおはなし会のスペシャル版です。

---

- 朗読会「ふれあい処」 13:30～ (甲) 11日(土)

#### ◇芦安分館からのお知らせ

「芦安新緑やまぶき祭」に芦安分館が出店します。ブックリサイクル市・フェルトで簡単コースージュなど、楽しい遊びのブースです。

開催日 5月12日(日) 9:30～

#### ◇白根桃源図書館・八田ふれあい図書館

##### 蔵書点検による臨時休館のご案内

白根桃源図書館 5月14日(火)～17日(金)

八田ふれあい図書館 5月21日(火)～24日(金)

ご迷惑をおかけしますが、ご理解とご協力をお願いします。

中央図書館

TEL 280-3300

平日 9:30～19:00

土・日・祝日 9:30～17:00

休館日／7・31日

八田ふれあい図書館 TEL 285-5010

白根桃源図書館 TEL 284-6010

わかさ図書館 TEL 283-1501

甲西図書館 TEL 282-7291

※上記4つの図書館 平日 9:30～18:00 土・日 9:30～17:00

休館日／1・2・3・6・13・14～17(白根蔵書点検)・20・21～24(八田蔵書点検)・27・31日

芦安分館

TEL 282-7285

火・金のみ開館 13:00～17:00

※5月3日は祝日のため休館

#### 新刊案内 | 児童書

##### 『えほん東京』

作・絵／小林豊作 出版社／ポプラ社



ぼくはおじいちゃんと東京のまちを散歩した。すると、都会のまちなみに江戸の風景が重なり、そこに生きた人たちの声も聞こえてきて…。美しい色彩とユニークな手法で、東京のまちの歴史の旅を愉しめる絵本。

#### 新刊案内 | 一般書

##### 『傲慢と善良』

著／辻村深月 出版社／朝日新聞出版



進学、就職、恋愛、友情、結婚…。あらゆる選択を決定してきたのは本当に「私自身」なのだろうか? 忽然と姿を消した婚約者の居場所を探すため、西澤架は、彼女の過去と向き合うことになるが…。

# ふるさと の142 誇り



ま博レポート



上：昭和20年代末～30年代初め頃とみられるお正月の食事風景です。裸電球のもと、大家族が集まって熱々の鍋を囲んでいます。鍋の中身はすき焼きでしょうか。ちゃぶ台の上には田作りや黒豆も見えます。今もあるお正月の風景は、すでにこの頃にもあったようです。  
下：昭和34年頃の上八田地区での写真ですが、少年たちの周りには一面麦畑が広がっています。

## 写真が語る たべもの風物誌

食卓を囲む大家族や畑の中の子どもたち。なんとも懐かしい雰囲気の写真です。

これらはいずれも市内の各家庭に残されていた写真で、ふるさと〇〇博物館では、このような何気ない写真やモノから、当時の暮らしや風景、産業などを読み取り地域の物語を紡いでいきます。

南アルプス市は、「根方」「原方」などと呼ばれるように変化に富んだ地形をしており、その土地その土地に適した生業や食文化が育まれてきました。

御勅使川扇状地は、「原七郷はお月夜でも焼ける」と言われるほどの乾燥地帯で、水田に適さないため古来さまざまな生業に挑戦し、営み続けてきました。小麦もそのひとつで、江戸時代の終わりごろに甲斐国に來訪した宮崎県の修験者・泉光院の日記には、在家塚で「当国の名物ハウタウ」を馳走として振る舞われたと記されています。「ほうとつ」のごとで、まさに小麦の生産地ならではのあり、おもてなしの料理であったことがわかります。

また、お正月などの「ハレの日」に「うどん」を食べる風習も残ります（「ウドン正月」と呼ぶ研究者もいます）。次頁右下の写真は中野地区のもので、お正月のある伝統行事の様子ですが（行事については別機会にご紹介します）、いずれにしてもお正月にうどんを食べる風習があることを物語っています。

各家に残る古い写真からは、そのような暮らしの一端をのぞき見ることができます。たまたま写りこんだ風景に当時の様子を紐解くヒントが隠されていることも多いのです。

いよいよ五月十八日に、ふるさと文化伝承館がリニューアルオープンします。記念すべき最初のテーマ展では、数々の民具や古写真から、南アルプス市ならではの「食」の物語を紡ぎます。ぜひお立ち寄りください。



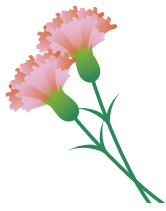

# 俳句



左上：西野地区の昭和初期頃の写真で、サクランボの木の下に麦畑が広がっています。穂が実っていますので麦秋の頃でしょうか。ちょうどサクランボも収穫しており、まさにこの地域ならではの風景と言えます。

右上：上今井のお宅の写真で昭和28年頃とみられます。ちゃぶ台の下におひつが見えます。右下：箱火鉢を傍らに、湯気の立つうどんが印象的な正月の風景です。

閑古鳥往きに復りに鳴かれけり

生垣に薔薇百輪のナイアガラ

トーストにオリーブオイル緑雨かな

蝸牛ムーア像の動かざる

柿の花小文字にまどふ齡かな

野口英二（十日市場）

弥富賢士（藤田）

塩沢弘子（小笠原）

平林俊幸（上市之瀬）

武田まさひろ（桃園）

白牡丹連なりて午後眠き刻

夏椿声の記憶の衰へず

男には男のこころ雲の峰

若葉風登校の子の声はづむ

漆黒の夜の闇集め墓の声

若林義衛（飯野）

中澤清子（飯野）

中込力（在家塚）

齊藤倍造（在家塚）

岡本明美（飯野）

お待ち  
しました！

## ふるさと 文化伝承館



# 5/18（土） リニューアルオープン！

9:00～ オープニングセレモニー・内覧会

10:00～ 一般公開

小さな展示館ですが、子どもたちにも大人にも嬉しい展示内容へと様変わりしました。世界に誇る縄文文化や、南アルプス市の歴史と風土を体感できる内容となっています。「ふるさと〇〇博物館」の拠点として充実させ、地域の方の暮らしが感じられる展示や体験も一つの見所になっています。「子宝の女神 ラヴィ」も皆さまのお越しをお待ちしています！

オープニング記念テーマ展

## 「ふるさと〇〇博物館 ～南アルプスたべもの風物誌」

住所：南アルプス市野牛島2727 / 電話：055-282-7408

入館無料 / 木曜・年末年始休館

☺ **ALPS KIDS** あるぷすキッズ



こうへい  
**河西 紘平**くん(7カ月)

穏やかな紘ちゃん的笑顔はみんなを優しい気持ちにします。その笑顔で健やかに大きくなってね!

父・孝人 母・恵 (飯野)

南アルプス市では男女が共に支え合う家庭づくりを推進しています。

お子さんの写真を募集しています。  
詳しくは、秘書課までお問合せください。

TEL 282-6037 ✉ hisyo@city.minami-alps.lg.jp

☺ **IKUMEN** いくめん



**石川 芳彦**さん(祖父)  
たいが  
**太雅**くん(8歳)  
おとは  
**乙葉**ちゃん(7歳)

(小笠原)

孫から元気をもらって毎日楽しく過ごしています。  
今、バスケットに挑戦!!

育児を楽しむお父さん、おじいちゃんの写真を募集しています。  
詳しくは、市民活動支援課までお問合せください。

TEL 282-6493 ✉ machi@city.minami-alps.lg.jp



**小野 ゆき**のさん  
(中野)



**櫻本 ふさ**のさん  
(在家塚)

**CLOSE UP**

今月の  
イベント

第9回 南アルプス市  
アヤメフェア  
芦安新緑やまぶき祭

●アヤメフェア

約7万本のアヤメが咲き誇る滝沢川公園でアヤメフェアを開催します。  
マルシェや模擬店、ステージショーなどイベント盛りだくさん!!

開催日 5月3日(金) ※小雨決行

時間 9:00~16:00

場所 滝沢川公園

お問合せ/観光商工課 TEL 282-6294

●第9回 南アルプス市芦安新緑やまぶき祭

開催日 5月12日(日)

時間 9:30~13:30

場所 芦安小学校校庭(雨天:同校体育館)

内容 ・山菜やてんぷら、郷土食「手打ちそば」

「しょうゆの実」の販売

・史跡めぐり ・夜叉神太鼓・和太鼓和楽演奏

・芦安フォークダンス部演奏

・武蔵野東中学校ダンス部

・お楽しみ抽選会 など各種催し物が行なわれます。

お問合せ/芦安新緑やまぶき祭実行委員会

芦安窓口サービスセンター TEL 282-5577



CATVによる市行政番組のチャンネルと放送時間 毎週土曜日に更新しています。

●八田/チャンネル101 8:30、22:00 ●白根・芦安/チャンネル101 6:30、10:00、15:00、22:00

●若草・櫛形/チャンネル111 8:00、22:00 ●甲西/チャンネル111 12:00、22:00

広報 **南アルプス** No.194 令和元年5月1日発行

総人口: 71,602人(-158)

男性: 35,372人(-78)

女性: 36,230人(-80)

世帯: 27,885世帯(+32)

うち外国籍人口: 1,007人(+17)

平成31年4月1日現在(対前月比)

南アルプス市役所 〒400-0395 山梨県南アルプス市小笠原376

TEL 055-282-1111(代表) FAX 055-282-1112(代表)

http://www.city.minami-alps.yamanashi.jp

編集/南アルプス市役所 秘書課 TEL 055-282-6037

○各窓口サービスセンター

八田 TEL 282-5600 白根 TEL 283-3000

芦安 TEL 282-5577 若草 TEL 282-3100

甲西 TEL 282-3120



市のシンボル

木……………モモ

花……………アヤメ

鳥……………ライチョウ

山……………北岳

市民憲章

緑かがやく自然を守り

なかよく美しい心をつ結び合い

未来にひらく

豊かなまちをつくることを

アルプスの山々に誓います





ふるさと日記 ― 今月のテーマ 里

## お田植えの季節

文・写真／ユネスコエコパーク推進室

南アルプスの雪解けも進み、里ではお田植えの季節。

この春はさくらとももの花が咲いたと思ったら突然の雪でした。

雪の白から遠ざかっていた冬なのに

まさかの雪と寒さに冬支度。

それでも季節は進み、里のあちこちでお田植えが始まる5月。

夕暮れ時、お田植えが終わった田んぼに

2羽のカルガモが羽を休めていました。

カサカサだった野に、山に、里に新しい生命の営いのちみが生まれて

そして山々に緑が戻り、南アルプスに初夏が訪れます。



山の自然を守り、  
森で自然とふれあい、  
里で自然の恩恵を活かすまち  
南アルプスユネスコエコパーク



南アルプスのステキ情報  
気になるコト・大好きを、女子目線で  
勝手にいっぱいつめてみます。

## MINAMI ALPS



74

2019 . May



愛情を込めて、目の届くところで

## オーガニック コットンのベビー服

小林メリヤス



「かわいいものは、人を笑顔にする」。そんなあたたかな眼差しでベビー・子ども服を作る小林メリヤスさんは、「自然環境との共存、子ども達の明るい未来」を目指したものづくりを行なっています。その目は、種の配合から製品の仕上げまで行き届き、その先に身につける赤ちゃんの心までも見据えています。

ファクトリーブランド「cofucu」ではオーガニックコットンに特化。染色も天然染料にこだわり、自然の優しい色合いです。

肌ざわりのよいアフガンはベビー用おくるみに最適。大きくなったあとも、タオルケットやひざ掛けとして、長く活躍してくれるアイテムです。



### 小林メリヤス

住所 \* 南アルプス市桃園 924  
TEL \* 055-282-2454  
web \* <http://www.kobameri.co.jp/>

LOCO オススメ!!

LUNCH  
TIME



めん処 愛や MENDOKORO YOSHIYA

白濁の「鶏白湯」スープは、パンチあり！  
コクとうまみがぎゅっと凝縮されています。  
辛さが選べる「鶏白湯辛」もおススメ♡

南アルプス市下宮地 620-2  
TEL 055-209-2230



拝啓 南アルプスの皆様 

by 地域おこし協力隊

岐阜から参りました協力隊の山田幸弘と申します。大学時代は静岡で過ごしていたので、南アルプス市の美しさは以前から知っていましたが、まさか自分が住む事になるとは思いませんでした。

自然が豊かで空気がきれいなこのまちで農作業をさせていただいています。

おかげさまで病気知らずで楽しく過ごさせていただいています。

頑張ります!!



Profile /  
山田 幸弘 さん

岐阜県可児市出身  
観光農園の開園を目指して中込農園にて修行中。  
夏の果物狩りが楽しみです!



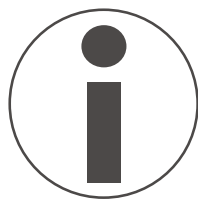

### お知らせ

#### ●各種税金の納期限について

税目 軽自動車税(全期)

固定資産税(1期)

納期限 5月31日(金)

※納め忘れのない口座振替をご利用ください。

※口座振替で納める方は、口座残高をご確認ください。

お問合せ／納税課

電話(282) 7384

#### ●キャッシュカードで簡単に 口座振替登録ができます

市役所本庁にキャッシュカードを持参し、暗証番号を入力するだけで簡単に市税の口座振替登録ができます。印鑑不要で金融機関に出向く必要はありません。

この度、南アルプス市農業協同組合でも新たに登録できるようになりました。

登録できる金融機関のキャッシュカード

山梨中央銀行・甲府信用金庫・山梨信用金庫・山梨県民信用組合・ゆうちょ銀行・南アルプス市農業協同組合

お問合せ／納税課

電話(282) 7384

#### ●軽自動車税の減免申請について

心身等に一定の障がいがある方の車両および公益車両には軽自動車税の減免措置があります。

受付期間 5月24日(金)まで

※期限後の受付はできません。

申請場所 税務課

必要書類

○障がいの者の場合

減免申請書、障害者手帳等、運転免許証、自動車検査証(写)、納税通知書、印鑑、個人番号カードまたは個人番号通知カード(納税義務者のもの)、生計同一申告書(家族運転の場合)  
※すでに減免を受けている方で、変更がない場合は申請不要です。

※障がいの区分・程度によって該当にならない場合があります。

詳しくは税務課までお問合せください。

○公益車両の場合  
減免申請書、自動車検査証(写)、納税通知書、印鑑

#### ●軽自動車の車検時には

「軽自動車税納税証明書」が必要です

軽自動車税は4月1日時点において市内に軽自動車等を所有している方に課税されます。

軽自動車税納税通知書を5月7日(火)から発送します。納期限および口座振替日は5月31日(金)です。忘れずに納付をお願いします。口座振替の方は引落しができるよう口座の残高の確認をお願いします。

#### ●軽自動車税納税証明書について

①納付書で軽自動車税を納めている方

納税通知書の下部が納付書となっております。

その納付書の右側に納税証明書が付いていますので、そちらをご利用ください。

②口座振替で軽自動車税を納めている方

口座振替により納付が確認できた検査対象車両については、6月中旬に納税証明書をお送りします。

※5月31日(金)から6月5日(水)の間に車検を受ける予定の方は、口座振替の確認ができませんので、口座振替済みであることが確認できる記帳済みの通帳を窓口にお持ちください。

※口座振替ができなかった場合は、口座振替不能通知書(納税証明書付)を送付

しますので、その通知書で納付をお願いします。

お問合せ／税務課

電話(282) 7379

#### ●春の全国交通安全運動実施

期間 5月11日(土)～5月20日(月)  
運動のスローガン

『乗せるのは きみの宝(かぞく)とその未来(あした)』

運動の重点

○子どもと高齢者の安全な通行の確保と高齢運転者の交通事故防止

○自転車の安全利用の推進

○全ての座席のシートベルトとチャイルドシートの正しい着用の徹底

○飲酒運転の根絶

○二輪車の交通事故防止

お問合せ／防災危機管理課

電話(282) 6494

#### ●6月1日は人権擁護委員の日です

人権擁護委員会の主催による特設人権相談を開設します。いじめやDV、虐待など、さまざまな困りごとの相談を受け付けます。

開催日 6月1日(土)

時間 10時～15時

場所 市民活動センター

高度農業情報センター

お問合せ／市民活動支援課

電話(282) 6493

## ●工業統計調査を実施します

工業統計調査は我が国の工業の実態を明らかにすることを目的とした統計法に基づき報告義務がある重要な統計です。

調査をお願いする事業所には、統計調査員がお伺いするが、国から調査票が直接送付されますので、回答をお願いします。

**期間** 5月中旬～6月下旬  
**対象** 製造業を営む全事業所  
**内容** 事業所数、従業者数、製造品出荷額など

お問合せ／政策推進課

電話(282) 6073

## ●家庭ごみ収集運搬支援事業

南アルプス市では、一般家庭から排出される家庭ごみ(粗大ごみ・資源ごみ・不燃ごみ)を指定収集所まで運搬することが困難な世帯に対し、玄関先まで訪問して運搬を支援します。(有料)

本事業を利用する際は諸条件がありますので環境課までお問い合わせください。なお、詳細はホームページをご覧ください。

## ●粗大ごみ収集のお知らせ

市内の一般家庭から出る粗大ごみ・有料ごみを収集します。可燃部分と不燃部分に分別してご持参ください。

**実施日** 6月2日(日)

**時間** 8時30分～10時

**場所** 芦安会場

(市営芦安プール北側駐車場)

## 注意事項

※会場へは中央橋の方から対向車に気をつけて来場してください。

※市指定袋(コンテナ)に入るものは、通常の可燃ごみ・不燃ごみの日に出してください。

※ごみの荷降ろしは、搬入者各自で行ってください。

※収集時間等、詳しくは「家庭ごみ収集カレンダー」背表紙をご確認ください。

お問合せ／環境課

電話(282) 6097

## ●5月の妊婦健康相談・

## 母子健康手帳交付日程

**実施日** 8日、15日、22日、29日(各水曜日)

**時間** 9時～11時

**場所** 健康福祉センター

**持ち物** (母子健康手帳交付の方のみ)

①印鑑 ②マイナンバーの通知カード  
またはマイナンバーカード

※実施日に都合が悪い場合は、必ず事前にご連絡ください。

※代理の場合は、後日、本人に連絡します。

※母子健康手帳交付時に妊婦一般健康診査受診票、産婦健康診査受診票、新生児聴覚検査受診票を交付します。

※書類の記載から説明までに1時間程度かかります。時間に余裕を持ってお越しください。

## ●5月の乳幼児健康相談の日程

**実施日** 8日、15日、22日、29日

(各水曜日)

**時間** 9時～11時

**場所** 健康福祉センター

**持ち物** 母子健康手帳、バスタオル

**内容** 保健師・栄養士・助産師が乳幼児の育児・栄養相談などに応じます。

※来所者が多い場合は待ち時間が長くなる場合があります。時間に余裕を持ってお越しください。

お問合せ／健康増進課

電話(284) 6000

## ●日本語サロンがはじまります

在任外国人を対象に、日本語の指導・交流を行なう日本語サロンを開催します。

前期は5～7月です。詳しくは、市国際交流協会までお問い合わせください。

お問合せ／市国際交流協会

電話(280) 8345

## ●山火事防止!

新緑の季節となり、ハイキングや山菜採りなどで山に入る機会も多くなります。山火事防止について、次の点に注意してください。

①枯れ草等のある場所では、たき火をしないこと。

②強風時および乾燥時には、たき火をしないこと。

③たき火の場所を離れるときは、完全に消火すること。

④タバコの吸いからは、必ず消すとともに、投げ捨てないこと。

⑤火遊びはしないこと。

お問合せ／市消防本部予防課

電話(282) 7219

## ●狂犬病予防注射のお知らせ

今年度、市で実施する最後の狂犬病予防注射です。

次の会場で予防注射と新規登録手続きができます。既に登録済みの場合は、ハガキを持参してください。

**実施日** 5月11日(土)

9時～10時30分

白根窓口サービスセンター

旧若草窓口サービスセンター

11時～11時50分

旧八田健康管理センター前

(高度農業情報センター北側駐車場)

甲西窓口サービスセンター

14時～15時30分

市役所西別館南側駐車場

※今回受けられない場合は、動物病院で狂犬病予防注射を受け、獣医師の発行する「注射済証明書」を環境課または各窓口サービスセンターにお持ちください。

お問合せ／環境課

電話(282) 6097

## ●煙火消費保安手帳講習会

(鳥獣追払い用花火)

一ホソナル等を追払うための動物駆逐用煙火の使用には保安手帳が必要です。

**開催日** 5月21日(火)



時間 19時～(受付18時30分)  
場所 櫛形生涯学習センター  
あやめホール

持ち物

○新規取得者および5年経過更新者

受講料3,000円、本人確認書類(運転免許証等)

○更新者

受講料1,000円、手帳(講習済の押印を行ないます)

※新規の方は農政課へ申し込みください。  
お問合せ／農政課  
電話(282)6207

●乙種第4類危険物取扱者

試験準備講習会

開催日 5月18日(土)  
時間 9時～16時  
場所 富士吉田市民会館  
定員 50名

開催日 5月19日(日)  
時間 9時～16時  
場所 男女共同参画推進センター  
定員 120名

開催日 5月25日(土)

時間 9時～16時

場所 男女共同参画推進センター  
定員 120名

受付期間① 5月9日(木)～16日(木)  
(土・日曜を除く) 9時～16時

受付場所① 消防試験研究センター  
山梨県支部

受付期間② 5月17日(金)～24日(金)  
(土・日曜を除く) 9時～16時

受付場所② 山梨県危険物安全協会

●危険物取扱者試験

試験日 6月23日(日)

場所 山梨英和大学

試験日 6月29日(土)

場所 都留文科大学

受付期間

○電子申請 5月6日(月)～13日(月)

○書面申請 5月9日(木)～16日(木)

受付時間 8時30分～17時

受付場所 消防試験研究センター

山梨県支部

※試験案内および願書等は、市消防本部  
・消防署にあります。

お問合せ／市消防本部予防課

電話(282)7219

●労働保険料と一般拠出金の

申告・納付はお早めに

労働保険料・一般拠出金の年度更新手続きは、6月3日から7月10日の間に行なうこととなっています。法定申告・納付期限内に申告・納付を済ませていただきますようお願いいたします。

年度更新申告書の送付は5月末、申告書受理会は6月中旬以降を予定しています。

お問合せ／県労働局労働保険徴収室

電話(225)2852

募 集

●市嘱託職員募集

職種および募集人数

介護認定調査員 若干名

募集期間 5月7日(火)～5月15日(水)

資格要件 認定調査員研修修了者

申込・お問合せ／介護福祉課

電話(282)6179

●7月採用予定市嘱託職員募集

職種および募集人数 図書館司書 1名

募集期間 5月8日(水)～5月17日(金)

試験日 5月28日(火)頃に実施予定

※募集案内および申込書は5月8日(水)から人事課で配布します。

申込・お問合せ／人事課

電話(282)6084

●企業局バス乗務員(運転士)募集

募集人員 若干名

資格 概ね65歳以下 ※相談可

資 格 中型一種免許以上保有者

路 線 広河原～北沢峠

期 間 6月下旬～11月上旬

募集期間 5月7日(火)～5月31日(金)

選 考 書類審査および面接

●企業局バス乗車券販売員募集

募集人数 若干名

資 格 概ね65歳以下 ※相談可

普通免許以上保有者

期 間 6月下旬～11月上旬  
募集期間 5月7日(火)～5月31日(金)

選 考 書類審査および面接

申込・お問合せ／企業局総務課

電話(282)2016

ファックス(284)4889

●総合計画審議会委員募集

第2次総合計画後期基本計画の策定に、市民の皆さまの意見を広く反映するため、総合計画審議会の委員を募集します。

要 件 ①市内在住の18歳以上の方(平成31年4月1日現在) ②審議会(年数回、平日の日中を予定)に出席できる方

定 員 若干名

※審議会は学識経験者・地域の代表者・公募の市民・関係行政機関職員等で構成され、市長が委嘱します。

任 期 委嘱の日から令和2年3月31日まで

申 込 市ホームページ・政策推進課および各窓口サービスセンターに設置した応募申込書に記入して提出してください(郵送・電子メールも可。当日消印・着信有効)

選 考 書類選考とします。結果は、応募者全員に通知します。

募集期間 5月7日(火)～20日(月)

※詳細は、市ホームページをご覧ください。くか、お問い合わせください。

申込・お問合せ／政策推進課

電話(282)6073

メールアドレス

seisaku@city.minami-lps.lg.jp

## ●食生活改善推進員会員募集

食を通して、健康で明るいまちづくりをしてみませんか。

食生活改善推進員会は、食に関するボランティア活動をしている団体です。会員として活動するには、規定の講習会を受講していただく必要があります。

定員 5名程度

講習期間

令和元年6月～令和2年1月の期間  
平日昼間（6日間の予定）

受講資格

- ① 市内在住で60歳までの方
- ② 年度中に行なう講習が受講できること
- ③ 講習修了後、地域住民に対してボランティア活動をしていただける方

参加費 無料

申込期間 5月8日(水)～5月15日(水)

申込・お問合せ／健康増進課

電話(284) 6000

## ●市消費生活活動推進員募集

消費生活に関する知識の普及と地域における消費者啓発活動の推進を目的として消費生活活動推進員を募集します。

要件

市内に在住する20歳以上の方で、消費生活に理解と関心を持ち、研修会に参加できる方

募集人員 若干名

任期

委嘱の日から令和3年3月31日

締切 5月24日(金)

申込 市ホームページや市民活動支援課に設置の応募用紙に必要事項を記入の上、市民活動支援課へ提出してください。(郵送、電子メールも可)

申込・お問合せ／市民活動支援課

電話(282) 6493

メールアドレス

machi@city.minami-alps.lg.jp

## ●第61回長衛祭参加者募集

「第61回長衛祭」を開催します。6月29日に北沢峠の長衛小屋前にて碑前祭、30日は甲斐駒ヶ岳へ記念登山を実施します。

開催日 6月29日(土)～30日(日)

※少雨決行、雨天中止

集合場所 長衛小屋横

※集合場所へは各自で移動してください。

内容

29日(土)：碑前祭、交流会、森の音楽祭

仙水峠トレッキング

30日(日)：甲斐駒ヶ岳登山

参加費 大人 2,000円

小学生以下 1,000円

申込締切 6月14日(金)

記念登山は定員100名に達し次第受付を終了します。

※チラシが必要な方は、伊那市長谷総合支所より送付いたしますので、ご連絡ください。

申込・お問合せ／

長野県伊那市長谷総合支所

電話 0265(98) 3130

## ●6月開催「彩り市」出店者募集

開催日 6月9日(日)

時間 9時～12時

場所 若草生涯学習センター玄関前

出店料 一店舗500円(申込先着順)

申込・お問合せ／若草生涯学習センター

電話(283) 8311

## ●「キャンパスネットやまなし」入会者募集

キャンパスネットやまなしは、講座情報提供・単位認定を行なう、学習支援制度です。いつでも、誰でも無料で入会でき、いつまでも学び続けられます。詳しくはお問い合わせください。

ホームページ <https://www.manabi.pref.yamanashi.jp/campusnet/index.jsp>

申込・お問合せ／県生涯学習文化課

電話(223) 1319

## 無料相談

## ●市民活動支援課の市民向け各種相談会

## 結婚相談(登録制)

結婚を希望する方へ結婚相手の紹介と相談を受け付けます。

開催日 5月19日(日)

時間 13時30分～20時

場所 市民活動センター

要件 男性50歳、女性45歳までの健康な方

持ち物 印鑑、スナップ写真1枚

## 行政相談

行政サービスに関する苦情や要望などを受け付けます。

開催日 5月10日(金)

時間 13時30分～15時30分

場所 健康福祉センター

## 無料法律相談

相続、土地・不動産、借金、離婚などの法律に関する相談会です。

○司法書士会(予約優先1人50分・5月7日予約開始)

開催日 5月16日(木)

時間 13時～16時

場所 若草生涯学習センター

要件 市内在住

○弁護士会(予約制1人30分・5月7日予約開始)

開催日 5月24日(金)

時間 13時30分～16時30分

場所 市役所本館1階

要件 市内在住、予約年度1回まで

お問合せ／市民活動支援課

電話(282) 6493

## ●不動産無料相談会(予約不要)

宅建協会による不動産に関するトラブルや不安などの相談会です。

開催日 5月15日(水)

時間 13時30分～16時

場所 健康福祉センター

お問合せ／山梨県宅建物取引協会

電話(243) 4300

## ●認知症についての相談

①市地域包括支援センター相談日

開催日 毎週水曜日  
時間 8時30分～12時  
場所 介護福祉課

(地域包括支援センター)

お問合せ／介護福祉課

電話 (282) 7339

②認知症の人と家族の会

「やまびこの会」相談日

開催日 5月15日(水)

時間 13時30分～15時30分

場所 白根げんき館

※認知症カフェ「カフェやまびこ」も同時開催しています。(参加費2000円)

お問合せ／やまびこの会 猪狩

電話 090(1114) 2870

## ●成年後見制度相談会

(予約優先)

成年後見制度は、認知症、精神障がい、知的障がいなどの理由で判断能力が不十分な人が、財産管理や日常生活でのさまざまな契約等を行なうときに、判断がむずかしく不利益を被ること等を防ぎ、権利と財産を守り、支援する制度です。

開催日 5月20日(月)

時間 13時30分～15時30分

場所 市社会福祉協議会 本所

申込・お問合せ／成年後見センター

電話 (283) 8722

## ●出張ふくし相談会開催

ふくしの専門相談員(CSW)が毎月各地区に出張し、相談に応じます。相談無料、秘密厳守！お気軽にご相談ください。

開催日 5月8日(水)

時間 10時～12時

場所 甲西保健福祉センター

開催日 5月22日(水)

時間 10時～12時

場所 養護老人ホーム慈恵寮

※出張相談会のほかに、毎月第1水曜日に社協本所、第3水曜日に白根げんき館にて、13時から15時まで相談会を行なっています。

申込・お問合せ／社会福祉協議会

ふくし相談支援センター

電話 (284) 7830

## イベント・講演会等

### ●生涯学習講座

受付期間 5月7日(火)～13日(月)

※申し込み空きがある場合は受付期間を過ぎても受け付けます。

#### ①特別観望日

「木星と春の星座を観る会」

東の空に昇り始めた木星と春の星座を観察させませんか。

開催日 5月23日(木)

時間 20時30分～21時30分

場所 ふるさと天文館

参加費 1000円

定員 20名

#### ②自主企画講座「脳トレ～整数とインターネットの秘密～」

「脳トレ」しながら整数の仕組みを知ってインターネットを安全に利用しましょう。

開催日 6月15・22・29日、7月6日(土)

全4回

時間 10時～12時

場所 榊形生涯学習センター

参加費 無料

定員 20名

#### ③美味しい珈琲教室

～夏の珈琲の楽しみ方～

コーヒーの味の違いや魅力を知ってコーヒータイムをより楽しいひとときにしませんか。

今回は、これからの季節にぴったりのアイスコーヒーを中心に奥深いコーヒーの世界を堪能します。

開催日 5月31日(金)

時間 19時～20時30分

場所 健康福祉センター

参加費 6000円(材料費込み)

定員 15名

#### ④洋菓子作り教室

～クッキーBOX～

こだわりのレシピのおいしいクッキーを3種類作ります。みんなで楽しく作りませんか。親子での参加も可能です。

開催日 6月9日(日)

時間 10時～13時

場所 健康福祉センター

参加費 2,100円(材料費込み)

定員 12組

※各講座とも応募多数の場合は、抽選となります。

※定員に満たない場合は、開講できないこともあります。

申込・お問合せ／生涯学習課

電話 (282) 7778

## ●障害者自立支援協議会 第2回障害者計画部会

令和2年からの市の障がい者施策の指針となる第4次障害者計画をみんなで考えるワークショップです。

開催日 5月23日(木)

時間 19時～21時

場所 市役所新館 会議室

内容 みんなで話そう障がい者の暮らしとこれからのまちづくり(現在の第3次計画をもとに思ったことを話し合います)

対象 どなたでも参加できます。

申込・お問合せ／障がい福祉課

電話 (282) 6197

## ●市民活動センターのイベント

「協働支援チーム型活動助成事業」説明会

市ではまちづくりや地域課題など、地域や市民を対象にした取り組み、イベント、プロジェクトなどの事業に要する費



用を助成しています。企画をお持ちの方  
実現したい方など、ぜひご参加ください。  
対象

○テーマ(まちづくり、子育て、連携交  
流、若者、高齢者、産業・伝統、地域  
資源など)  
○市民活動団体等が実施する公共性のあ  
るもの

○地域の祭や個人的なイベントは除く。  
○年度内に実施するもの

○地域課題や市民のために行なう活動  
○市民活動・交流できるイベントなど

○国、県、市から補助や委託を受けてい  
るものや自治会が行なうものは除く。  
※企画から実施までのサポートを行ない  
ますのでお気軽にご相談ください。

開催日 5月14日(火)  
時間 19時30分

場所 市民活動センター

**市民ディレクターズサロン**

個人や市民団体のみなさんの情報交換  
サロンを開催します。まちづくりや地域  
課題などについて話す対話の場です。

開催日 5月21日(火)  
時間 19時30分

場所 宜 sawanobori  
参加費 500円(お茶付き)

申込・お問合せ／市民活動センター  
電話(282)7325

**●森林浴バーベキュー婚活**

大自然で囲まれた会場でマイナスイオ  
ンを浴びながら、みんなで楽しくバーベ

キューをしませんか? 準備や片付けなど  
の共同作業でも素敵な出会いが待ってい  
るかも♪

開催日 5月26日(日)

時間 9時30分(受付開始)

募集人数 独身男女各20名程度  
参加費 男性7,000円  
女性2,500円

集合 富士川町役場駐車場  
(富士川町天神中條1-134)

会場 増穂ふるさと自然塾(会場まで  
は乗合車で移動)

持ち物 軍手

申込方法 件名に「バーベキュー婚活申込」と記  
入し、①お名前②生年月日③お住いの市  
町村④携帯電話番号⑤メールアドレスを  
記入し、メールにてお申し込みください。

メール wincere2013@gmail.com  
締切 5月23日(木)

※申込結果は5月24日に連絡予定です。

お問合せ／市民活動支援課  
電話(282)6493

山梨恋活コミュニティ  
電話090(4597)9915

**●市立児童館のイベント**

**ベビーマッサージ**

ママと赤ちゃんのリラクゼーションで  
す。

開催日 5月23日(木)、30日(木)  
時間 10時半〜11時半

場所 おおケヤキ児童館

参加費 無料

定員 6組(先着順)

対象 市内在住の生後2カ月〜8カ月  
の乳児とママ(2日間とも参加  
できる方)

持ち物 バスタオル、ベビーオイル

申込 5月7日(火) 10時〜受付開始

申込・お問合せ／おおケヤキ児童館  
電話(284)7455

**2019児童館・大運動会**

リレーや玉入れなどの競技で、思いっ  
きり体を動かしましょう。

開催日 5月25日(土)

時間 10時〜14時

場所 櫛形総合体育館

対象 市内在住の小学生

持ち物 上履き、タオル、飲み物、お弁当

申込 各児童館で受け付けています。

申込・お問合せ／青少年児童センター  
電話(282)7324

幸せ実感!南アルプス市健康リーグ対象事業  
**●おやこ食育教室**  
「ばくばくおやつクッキング」  
おやこで楽しくおやつ(ピザ)づくりを  
してみませんか。

開催日 6月8日(土)

時間 13時30分〜16時

対象 市内在住の長兄親子

場所 健康福祉センター  
定員 12組  
募集期間 5月8日(水)〜5月15日(水)

※応募多数の場合は抽選となります。

申込・お問合せ／市食生活改善推進員会  
吉澤 電話090(9327)1948  
(受付時間13時〜17時)

または、市健康増進課メール  
sks@city.minami-als.jp  
(24時間受付可:参加される方全員の氏名  
と住所・電話番号を入力してください)

**●子育て応援講座**

市内にお住まいで0歳から未就学児ま  
での子どもをもつ親を対象に、子育てに  
関する悩みや関心のあることをグルーブ  
で話し合いながら、自分にあつた子育て  
の仕方を学ぶ子育て応援講座「ノーバデ  
ィース・パーフェクト・プログラム」を  
開催します。

開催日 5月20日〜7月8日までの月曜  
日、計8日間 ※託児付き

時間 10時〜12時

場所 櫛形健康センター

定員 15名程度  
参加費 4,000円(8回分)  
申込・お問合せ／あんふぁんねっと  
電話(269)7568

**●図書館でシネマ**

櫛形生涯学習センターで映画を上映し  
ます。申込不要で参加無料です。

①『アイス・エイジ』

開催日 5月6日(月)  
時間 10時〜11時30分  
対象 幼児〜大人

## ②『アナスタシア』

開催日 5月25日(土)  
時間 14時～15時35分  
対象 小学生～大人  
お問合せ／櫛形生涯学習センター  
電話(282) 7286

## ●ファミリーバドミントン教室

開催日 5月9日(木)、23日(木)  
時間 20時～21時30分  
場所 櫛形総合体育館  
参加費 無料  
申込 不要  
持ち物 タオル・屋内シューズ・飲み物

## ●健康スポーツ教室

高齢者向きのリズム体操やストレッチ等で楽しく体を動かしませんか。送迎バスについてはお問い合わせください。  
開催日 5月12日(日)  
時間 10時～11時30分  
場所 甲西保健福祉センター  
対象 市内在住の60歳以上の方  
参加費 無料  
持ち物 汗拭き用タオル  
お問合せ／市スポーツ推進委員会事務局  
(生涯学習課) 電話(282) 7778

## ●初夏の野鳥観察会

緑輝く初夏の伊奈ヶ湖で、憧れの夏鳥オオルリやキビタキ等を探しましょう。  
開催日 5月26日(日)  
時間 9時～11時30分

集合 エコパ伊奈ヶ湖グリーンロッジ  
総合受付前

参加費 300円(保険代として)  
対象 小学生以上(お子様のみ参加はできません)

定員 20名(申込先着順)  
締切 5月24日(金) 17時

申込・お問合せ／  
エコパ伊奈ヶ湖グリーンロッジ  
(月曜日休館)  
電話(283) 8700

## ●中学生オルガン鑑賞教室

パイプオルガンのさまざまな音色を聴きながら、画像を使って歴史や構造をわかりやすく説明します。  
開催日 5月24日(金)  
時間 開演10時30分、14時10分  
(2回公演)  
講師 平井靖子、演奏 原田靖子  
場所 桃源文化会館 桃源ホール  
入場料 無料  
※市内中学2年生の授業の一環として開催しますので、未就学児の入場はご遠慮ください。

## ●海上自衛隊横須賀音楽隊演奏会

開催日 7月6日(土)  
時間 開演14時(開場13時15分)  
場所 桃源文化会館 桃源ホール  
入場整理券配布 5月15日(水) 9時～  
桃源文化会館事務室・市役所本庁舎・各窓口サービスセンターで配布開始  
※整理券配布は1人2枚までです。

※入場には1人1枚の整理券が必要です。  
お問合せ／桃源文化会館  
電話(284) 3411

## ●第1回親子プレイルーム

子育ての悩みを相談できる仲間づくりとお子様の遊び場を目的とした、親子プレイルームを子育てボランティアゆりかごの会・親子プレイルームの会共催で開催します。お気軽にご参加ください。

開催日 6月1日、8日、15日、22日  
(各土曜日) ※4回で1コース

時間 10時～11時30分

場所 櫛形健康センター

講師 レクリエーションインストラクター、保健師、管理栄養士、図書館司書

対象 平成29年4月～平成30年3月生

まれの皆様と保護者・祖父母

参加費 100円(1回分、保険料等)

申込・お問合せ／親子プレイルームの会

土屋 電話(282) 5685

健康増進課 電話(284) 6000

## ●芦安ファンクラブ・芦安山岳館登山教室

絶滅したといわれた鳳凰山のライチョウ。近年発見されている生息地を訪ねます。

開催日

2日コース 6月8日(土)～9日(日)

3日コース 6月8日(土)～10日(月)

場所 鳳凰山(薬師岳・観音岳・地藏岳)

定員 各20名

参加費

2日コース 19,000円

3日コース 31,000円

(宿泊費・屋食代・保険料・タクシー代  
温泉入浴料含む)

申込 芦安ファンクラブホームページ

http://ashiyasu.com

締切 5月31日(金)

お問合せ／南アルプス芦安山岳館

電話(288) 2125

## ●シャンブレイ事業第112弾

歌声喫茶

懐かしい歌をみんなで歌います。

開催日 5月12日(日)

時間 13時30分～

場所 若草生涯学習センター

出演 アコーディオン 大久保幸

歌唱指導 杉平はるみ

参加費 500円(お茶菓子付き)

お問合せ／若草生涯学習センター

電話(283) 8311

## 市民からのお知らせ

### ●五緒川津平太展

五緒川津平太氏がテレビ出演した際に使用したフリップ(甲州弁説明イラスト)などを展示します。入場無料です。

期間 5月1日(水)～30日(木)

場所 若草生涯学習センター

お問合せ／大塚

電話 090(1104) 4652

●新緑の櫛形山で春のお花探訪

開催日 5月18日(土)、25日(土)  
6月1日(土)

時間 7時50分集合～16時

場所 池の茶屋駐車場(櫛形山池の茶屋登山口)

内容 池の茶屋～トレッキングコース  
～アヤマ平～裸山～頂上～池の茶屋

対象 6時間以上の登山に自信のある方

参加費 6,000円  
(保険料込、昼食持参)

申込・お問合せ

南アルプス市ネイチャーガイド協会

電話(285) 1550

メールアドレス

mi.nami\_alps\_ngai@yahoo.co.jp

●「伝統文化こども教室」

参加者募集

次代を担うこどもたちを対象に文化庁より委嘱され、伝統文化(華道・茶道)の活動を計画的・継続的に体験・修得できる教室を開催します。

期間 令和元年6月～令和2年1月

毎月2回 土曜日

時間 9時30分～11時30分

対象者 小学1年～中学3年生

場所 若草生涯学習センター

参加料 1回につき 材料代500円

定員 20名

申込締切 5月20日(月)

申込・お問合せ/伝統文化こども教室

齋藤 電話(282) 1500

●第9回「花曇」ふるさと俳句大会

—甲子雄忌によせて—

開催日 5月19日(日)

時間 11時～(受付10時)

場所 白根桃源文化会館 桃源閣

内容 事前投句による俳句大会、記念講演、当日句募集

講師 宇多喜代子

演題 福田甲子雄の作品から見える世界

参加費 1,000円(資料代等)

お問合せ

「花曇」ふるさと俳句大会実行委員会

齋藤史子 電話(282) 5551

保坂敏子 電話(283) 1060

●社交ダンス部員募集(初級・中級)

練習日 5月11日(土)、25日(土)  
6月1日(土)、29日(土)  
6月15日(土) 体育祭り

場所 櫛形総合体育館

会費 1,000円/月

講師 河野奈緒美先生、戸栗千津子先生

申込・お問合せ/社交ダンス部 深沢

電話(283) 3103

●第7回ゆるる体操&歌ゆるのつどい

〈ゆるるんで・うたって・健康づくりと介護予防〉安全で手軽なセルフケアへゆるる体操をご一緒にいかがですか?

開催日 5月23日(木)

時間 13時30分～15時30分

場所 若草生涯学習センター

内容 ゆるる体操 講師 河野貴仁氏  
歌ゆる 講師 Nidoさん

参加費 500円

申込・お問合せ

野田 電話090(2677) 0146

河野 電話090(2943) 1024

●バウンドテニス初心者教室

開催日① 6月19日(水)

場所① 白根百田小学校 体育館

開催日② 6月24日(月)

場所② 若草小学校 体育館

時間 20時～22時

申込 電話にて受け付け

締切 6月10日(月)

申込・お問合せ

小林 電話090(9685) 5226

中込 電話080(1060) 5557

●食と健康生きがい教室

栄養、運動について楽しく学んで実践してみませんか。どなたでも参加できます。

開催日 5月10日(金) 開講

毎月第2木・金曜日

時間 10時～13時

場所 働く婦人の家

内容 旬の食材を用いた簡単調理・音楽に合わせた運動

参加費 400円(調理材料費)

申込・お問合せ/沢登

電話(283) 0111

3月の入札結果

●市役所関係 お問合せ/総務課 TEL 282-6542

開札日	件名	履行場所	請負者	契約金額(円)
3月4日	さくらの里市民プール解体工事	鏡中條地内	(株) エコ・フカサワ	48,146,400
3月4日	南アルプス市芦安山岳館屋根改修工事	芦安芦倉地内	(有) 上野工務所	7,592,400
3月4日	若草1級1号線道路詳細設計業務委託	寺部地内	(株) フジ・フロンテ	4,989,600
3月27日	小笠原小学校他5校特別教室空調設備設置工事	市内	三和住設・武井設備JV	57,704,400
3月27日	白根源小学校他4校特別教室空調設備設置工事	市内	塩谷工業・新津工業JV	61,560,000
3月27日	八田小学校他2校特別教室空調設備設置工事	市内	栄進設備工業・清水商事JV	76,680,000
3月27日	広河原山荘新築工事(造成工事)	芦安芦倉地内	(有) 清水工設	20,736,000

●企業局関係 3月の入札はありませんでした。