

南アルプス

vol. 26

2005 May
平成17年5月号

5



福祉計画

都市マスタープラン

X-ZONE



求めているのは、 ともに生き、 ともに支えあう「地域」

子どもから高齢者まで、障害のある人もない人も、すべての市民が、住みなれた地域で健康に暮らすことができるよう、市民と行政との協働で地域福祉を推進する一歩として、「地域福祉計画」をつくりました。

また、地域福祉推進の担い手の市社会福祉協議会も地域のことは地域でという座談会の声を受け、「地域福祉活動計画」をつくり、市と連携をもった活動を進めようとしています。今月はこれら計画の概要をお知らせします。

地域福祉計画策定の目的

法律の改正により、地域福祉の

なおります。

推進が法の目的の一つとして明確に位置づけられました。これからは住民の参加と行動が不可欠になり、その活動は地域の活性化へつ

この計画は、市民と行政などの役割を明らかにし、協働して地域の助け合いを推進していくことを目的としています。

計画策定の経過

平成15年、公募による市民、学識経験者、保健・医療・福祉関係者、関係市民団体等の代表者で構成された委員会が設置され、検討をか

さねてきました。また、市社協の協力を得、南アルプス市の地域福祉の現状と課題の把握も行ってきました。

計画の基本的考え方 ともに生き支えあう地域づくり

この計画は、次世代育成地域行動計画、市町村障害者計画、高齢者保健福祉計画、介護保険事業計画を包み込み、市民一人ひとりが

手を携えて、生活の拠点であるそれぞれの地域で誰もが安心して充実した生活が送れるような地域社会を築く福祉を推進するものです。

着眼点はここ！

- 福祉サービスの整備充実
- すべての人が地域で生活できる支援
- 地域のつながりによる福祉「コミュニティ」の形成
- 子どもを安心して育てられる環境づくり
- 住民参画とボランティア活動
- 災害時の安全の確保

こんなことをします。

- 年齢、障害等に応じた福祉サービス資源の確保及び適正な利用の促進
- 相談、ケアマネジメント体制の確立と十分な情報提供
- だれもが安心して出かけられるまちづくり
- だれもが気軽に参加できるつどいの場づくり
- 災害が起きても安心な地域づくり
- ボランティア活動の充実と市民参画の福祉活動
- 地域福祉推進体制の充実



「地域福祉活動計画」も まよめの段階です。

(あつたか色のまちづくり計画)

この計画は、生き生きと自立した生活がおくれるような「地域社会」を住民自身の手で作らねばならないものです。

社協では、私たちの住んでいるまちが、「暮らしやすくなるための現状の問題」そして、「そのために私たちに何が出来るか」をアンケート調査や、座談会、ヒアリング調査など大勢に聞く機会をもちました。

この計画を作る過程でこうして浮かび上がった地域の問題や課題を解決するために、具体的な行動を起こしていこうというものです。



地域座談会から こんな声か

- 近所との付き合いがない家庭が増えている。
- こどもクラブなど地域の活動への参加が少ない。
- 自治会に入らない世帯が増えている。
- 一人暮らしで「み出しや雪かき」に困っている。
- 高齢のため病院や買い物に行くことが不自由。
- 一人で子育てをしているがコミュニティの場がない。
- 共働きで帰りが遅いので、学童保育を充実してほしい。
- ボランティア活動が一般住民に知られていない。
- 夜中に子どもものの具合が悪くなった時など、相談できる場所がない。



キーワードは 「向こう三軒両隣」の再生

地域福祉推進の二歩としてこれらの計画は作られましたが、次の一歩を出すためには何をすればよいのでしょうか。

ひと昔まえの「近所の付き合い」に「向こう三軒両隣」といわれ、隣組の単位ともなつたことばがあります。自分の家の向かいと両隣が親しい付き合いをすることによってはぐくまれた互助の精神。地域座談会で「こういつた付き合い合いが少なくなつた」という声がかれました。

地域福祉推進の成功の鍵は、地域に住んでいる人のかかり方にあるといえます。まずは市内をあげて「向こう三軒両隣」のお付き合いを広げてみませんか。そのため支援、応援を市役所をはじめ、社会福祉協議会が行います。

5月5日から11日まで 「児童福祉週間」

地域福祉計画では
児童福祉について

地域での子育て支援サービス

- 延長保育(全施設で午後7時まで)
- 緊急時の一時預かり
- 児童館や放課後児童クラブの整備
- 子育てサークルの支援
- ファミリーサポートセンター事業実施
- 子育て支援コーディネーターの養成

などを設けています。



ご利用ください

保育所の子育て支援センター

平成15年度から豊保育所で、17年度からは白根保育所でも行っています。今後実施保育所(園)の増加や定員枠を拡大した充実が期待されています。子育て支援センターの内容を紹介します。



白根保育所



豊保育所

育児相談

子どもや、子育てで迷ったり、悩んだり不安を感じたときなど、話すことで心の負担が軽くなります。電話での相談や電話予約をすると保育所での面接相談もできます。

月～金曜日、10時～15時

保育所開放

親子で参加し、保育士と一緒に外遊びをして楽しみます。季節に応じた行事も実施します。

毎週水曜日、10時～11時30分、申し込み必要

一時保育

家庭での育児が困難となり、一時的に保育が必要となった児童の保育サービスです。

月～金曜日 8時30分～16時30分、
土曜日 8時30分～12時30分、負担金有り



▲一時保育

お問合せ

豊保育所 ☎28220189
白根保育所 ☎28530003

子育て支援センター 利用者の声



浅利 桂子さん

知人も増え、
助かりました。

甲府から両親の住む近くへ越してきて、週に3日くらい仕事をしていました。上の子は保育所、下の子は親にみてもらっていたのですが、家族の介護をするため子どもをみてもらえなくなりました。

仕事を辞めて自分でみることを考えましたが、保育所の子育て支援サービスで「一時保育」があることを知り利用することにしました。それとあわせて週一回開かれる「みんなの広場」にも参加しました。まさに知り合いがいなかったため、この事業に参加したことで知り合いが増えました。季節のイベントも企画され利用している親子で参加できたことも楽しかったですね。

こういった制度があるので、苦境に立たされたときなど、利用するのいいと思います。私も仕事を辞めることなく、今年の春の入所へつなぐことができ、仕事をもちながら子育てをしている女性の強い味方だと思いました。

放課後児童健全育成事業（学童保育）

保護者が就業等により、昼間家にいない小学校3年生までの児童を対象にして行っているもので、現在17カ所700人以上が利用しています。



放課後児童クラブを利用している子どもたち

児童館

児童館は、健全な遊びを通して、子どもの生活の安定と子どもの能力の発達を援助していく拠点施設です。児童館には、「児童厚生員」という、遊びを通して子どもの成長を支援し、かつ、地域社会における健全育成活動の中心となるソーシャル・ワーカーがいます。（二財）児童健全育成推進財団の

ホームページより抜粋）

18歳までの子どもは児童館の開館時間内ならば、自由に、思い思いの活動をする事ができます。また、児童厚生員に悩み事の相談や支援を受けることもできます。この他、幼児とその保護者を対象とした幼児教室等を開催し、子育て中の保護者の支援も行っています。

現在3カ所の児童館は、地域の児童の健全育成の拠点として利用されています。また、今年度建設する児童センターは、計画の段階から実際使用する世代（中・高校生）の声を取り入れ、子どもたちに使いやすく親しみやすい施設づくりをめざしています。

※児童とは、児童福祉法においては18歳までの子どもを言います。



小学生から高校生まで大勢が参加して行われた児童館まつり

子どもが求めているのは居場所なんです。



なかよし児童館 名取 恵美さん

居場所とは心の居場所です。自分の気持ちを出して、認めてもらえる所だと思えます。ここには小学生はもちろん、中学生、高校生、そしてここを卒業した大学生も来ます。そして、下の子の面倒をみたり、教えたりという異年齢交流が自然にできています。

児童館は誰でも来られ、誰でも受け止めてもらえるところです。特に高学年になると、遊ぶ場所を求めて来るといふより、心の居場所を求めている、相談や話し相手を探していることが多いので、厚生員の果たす役割は大きいものがあります。そういった場所としても児童館は必要ですね。そして、もっともっと大勢の子どもたちが利用したくなる施設をめざします。

子育て中のお母さんから交流の場や相談できる場などの充実をという声を受け、児童館や健康センターなどの施設を利用して実施している事業があります。主催は市や社会福祉協議会、愛育会、ボランティアなど多くの機関が実施しています。さらに今年4月、健康福祉部に子育てに関する業務を集中化した、「子育て支援課」が誕生しスタートしました。地域で安心して子育てをするためにも、充実した支援事業の確保と整備を行っていきます。

そこで耳より情報

利用してみませんか

ふれあいいきいきサロン助成事業

主催 南アルプス市社会福祉協議会

内容 安心して暮らせる地域づくりを行うため、子育て中の母親をはじめ、外出する機会の少ない高齢者や、障害をもった方など誰でも気軽に集まり、楽しく過ごす「つどいの場」を行うグループへ、運営の補助を行うものです。

補助対象条件

開催回数 年間10回以上

実施場所 地域の集会所や公民館など、歩いて行ける範囲の施設

お問合せ

☎(2063)8711

空

五月晴れの へ向かって

X-ZONE(エックスゾーン)という
言葉をご存知ですか。
これは塩前地区に広がる
豊かな自然を生かした
アウトドアエリアのことです。

新緑が芽吹き始めるこの時期、自然とふれあい
心も体もリフレッシュしてみませんか。
今月は緑豊かなX-ZONE(エックスゾーン)に広がる
アウトドア施設を紹介します。

X-ZONE

白根 パラグライダースクール



市内と富士山を一望で
きる高台にあるパラグ
ライダースクール。最高のロ
ケーションの中、パラグ
ライダーでのフライトが楽
しめます。初心者には体
験フライトやインストラク
ターと二人乗りで飛ぶタ
ンデムフライトがオススメ。
大空の散歩に挑戦しては
いかがでしょうか。
他にも大自然の中を、
山頂の離陸地点まで1時



間かけて往復するマウン
テントロツコやマウンテン
バイクが楽しめる施設、ま
た丘陵地を利用したラベ
ンダー畑もあるので、パラ
グライダー以外にも楽し
むことが出来ます。



- 体験フライト 7,350円/半日
- タンデムフライト 6,300円
(市内の方はいずれも4,200円)【要予約】
- 営業時間 午前9時～午後6時
- 休業日 水曜日(定休日が祝日の場合は営業)
- お問合せ ☎(280) 7023

白根乗馬福祉公園・ 親水広場

しょうぼうくしこうえん・
しんすいひろば



市内で乗馬体験が出
来るなんて、チヨット驚き
ですがこの施設では一般
の乗馬だけでなく、乗馬
をとおして障害者と健常
者の交流の場を提供して
います。また、園内には馬
以外にもうさぎや羊、ヤ
ギ等がいて直接ふれあい
遊ぶことができます。

この春には隣接地に親
水広場もオープンしまし
た。こちらの公園には広
い敷地に様々な木々を植
え、御勅使川の水を引き
込み四季折々の自然を感
じることが出来ます。また、
馬場も設けられており、
自由に走る馬を見学で
きます。



- 営業時間
午前9時～午後6時30分 夏季(4月～9月)
午前9時～午後5時 冬季(10月～3月)
- 休業日 水曜日、年末年始
- お問合せ ☎(285) 8181



周辺情報



ホワイトシティ テニスドーム

豊かな自然の中、リゾート気分でテニスを楽しめるテニスクラブ。屋内ドームコートもあり、季節や天候に合わせてテニスが楽しめます。



■営業時間 平日 午前9時～午後9時30分
土日祭 午前9時～午後6時
■休業日 水曜日
■お問合せ ☎(285) 5331



ウエストリバー オートキャンプ場

105のキャンプサイトとバンガローやコテージ、お風呂等施設の充実したキャンプ場。場内を川が流れ、釣りが川遊びも楽しめます。



■お問合せ ☎(285) 6611



天恵泉 てんけいせん ヘルスピア白根

ヘルスピア白根は天笑閣に隣接する多目的リラクゼーション施設。温泉の持つ効能と運動による効果を利用した健康施設です。温泉ウオーキングスクールも開催していますので、この機会にチャレンジしてみたいかがでしょうか。

※必ず水着を持参下さい。
■営業時間 午前10時～午後8時
■休業日 月～木曜日
(6月～8月は月曜のみ、祝日の場合はその翌日)
12月～2月は休館
■お問合せ ☎(285) 5001



天恵泉 白根桃源天笑閣

てんけいせん しらねとうげんてんしょうかく



天恵泉は、日本第2位の高アルカリ温泉。この湯をふんだんに使った白根桃源郷天笑閣は、かけ流し方式の浴槽設備なのでいつも新鮮なお湯が自慢です。まわりの施設で遊んだ後は木の香りがする浴槽にゆったりつかって、疲れを癒してはいかがでしょうか。

■営業時間 午前10時～午後8時
■休業日 月曜(月曜が祝日の場合はその翌日)
年末年始
■お問合せ ☎(285) 5001

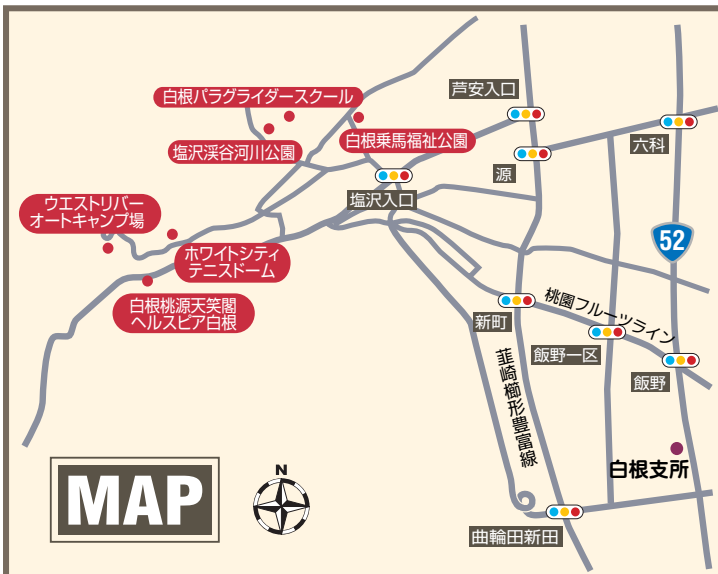

豊かな自然の中につくられた家族みんなで楽しめる公園。釣堀にはニジマスが放流され、子ども達も楽しめるようにつかみ取りをすることが出来ます。



塩沢溪谷 河川公園

しおさわけいこく かせんこうえん

捕った魚はそのままバベキユーをしながら食べることも出来ます。たくさん釣ってその場で料理、みんなでぎやかにバベキユーを楽しんではいかがでしょうか。



■営業時間 午前10:00～午後5:00
■休業日 月曜日、祝日の翌日、年末年始
■お問合せ ☎(285) 3181

学びの

広場

ひろば

2

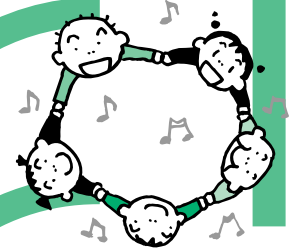

長谷川竹代さんから 寄付をいただきました

長谷川竹代さんは本市秋山の出身で以前落合小学校に、子どもたちに豊かな思いやりある心を育んでもらうたいと長谷川文庫をご寄贈いただいたことがあります。

このほど新市誕生を祝って多額のご寄付をいただきました。長谷川さんは県外にお住まいのため、親族の方から市長に目録を手渡されました。



県指定史跡「物見塚古墳」 の緊急保存修復を実施



下市之瀬にある県指定史跡「物見塚古墳」の墳丘の崩落が進んでいるため、このほど山梨県の助成を受け土嚢積みによる土留めの緊急措置を実施しました。

約1500年前に造られたこの古墳は金無川以西地域最古の古墳で、唯一の前方後円墳です。南アルプス市周辺地域の古代の支配者は、甲府盆地を見渡せる絶景の地に眠っています。

すばらしい眺めのこの古墳を市民の皆さんと共に見守りていきたいと思います。

アニメーション映画上映会『ハードル』

開催日	6月4日(土)
時間	第一部 午前10時開演
	第二部 午後2時開演
	第三部 午後7時開演
費用	前売り 一般 1200円 高校生以下 800円
	当日 一般 1500円 高校生以下 1000円
	会場 桃源文化会館

お申込み・お問合せ

生涯学習課 ☎282-7778 八田地域教育担当 ☎285-1883
☎282-6427
白根地域教育担当 ☎282-7404 芦安地域教育担当 ☎288-2111
若草地域教育担当 ☎283-8311 櫛形地域教育担当 ☎280-3300

生涯学習講座のご案内

親子そば打ち教室

講座内容	日本の伝統食のそばを粉から、こねて、のして、きって、体全体で体験して味わってみませんか。
対象(募集人員)	親子10組 20名
開催日	6月19日(日)
時間	午前10時～午後1時
費用	材料費 1人 1000円
持ち物	南アルプスふれあい館(南アルプス市芦安)
会場	エブロン、三角巾
受付期間	5月9日(月)～5月31日(火)

申込方法
お申込はお電話で。市生涯学習課または各支所地域教育担当まで。抽選により参加者を決定いたします。(抽選の結果はお知らせいたします。) Faxの場合、講座名、氏名、連絡先を必ず明記してください。

タウン インフォメーション

表彰

消防庁長官定例表彰

功労章

清水 実 (芦安芦倉)

永年勤続功労章

小林 岩美 (芦安安通)
森本 達夫 (芦安芦倉)

お知らせ

はかり(特定計量器)の 定期検査を実施

はかりを使って商売や証明行為を行っている観光農園・商店・事務所などは必ず受検して下さい。

なお、検査を受ける際に検査手数料と印鑑が必要です。

検査日	会場
5月 9日(月)	市役所 若草支所
10日(火)	市役所 甲西支所
11日(水)	市役所 甲西支所
12日(木)	芦安 健康管理センター
16日(月)	市役所 西別館

時間 午前10時～12時
午後1時～3時

※ただし、12日(木)の芦安健康管理センターは午前10時～12時までです。

観光商工課 ☎(2882)6294

狂犬病予防注射を 土日曜日に開催します

狂犬病予防注射をしていない場合は、5月の集合注射で受診してください。

当日は混雑が予想されますので、ハガキを忘れずに持ってきてください。

開催日 5月14日(土)

会場	時間
本庁舎東側 駐輪場	午前9時30分～11時
若草支所	午後1時～2時30分
八田支所	午前9時30分～11時

開催日 5月15日(日)

会場	時間
甲西支所	午前9時30分～11時
白根支所	午前9時30分～11時

※どの会場でも、注射を受けることができます

環境課 ☎(2882)6097

特別障害給付金制度について

国民年金に任意加入していなかったことにより、障害基礎年金等を受給していない障害者の方を対象とした福祉的措置として、特別障害給付金制度が創設されました。

対象

- 平成3年3月以前に国民年金任意加入対象であった学生
- 昭和61年3月以前に国民年金任意加入対象であった被用者年金制度等に加入していた方の配偶者

であって、国民年金に加入していなかった期間内に初診日がある傷病により、現在障害基礎年金1級、2級相当の障害に該当する方。

なお、各障害年金を受給することができの方は、対象になりません。

○本人の所得が一定額以上ある方や高齢年金等を受給している方は、支給制限があります。

○経過的福祉手当を受給している方が特別障害給付金の支給を受けた場合は、経過的福祉

手当の支給は停止となります。

すでに4月から受付が始まっています。該当すると思われる方で手続きがまだの方は、早めに市役所または社会保険事務所へご相談ください。

国保年金課

☎(2882)7248
各支所市民福祉課

献血にご協力を

開催日 5月31日(火)

時間 9時30分～11時30分
12時30分～3時30分
場所 白根支所

健康増進課

☎(2884)6000

花壇・生け垣の設置補助金の 申請場所が変わります

4月から花壇・生け垣設置補助金の申請場所が都市整備課からみどり自然課(西別館2階)に変わりました。

新たに花壇・生け垣の設置をお考えの方はご利用ください。

みどり自然課

☎(2882)7259

危険物取扱者試験

受付 5月9日(月)～13日(金)
受付場所
消防試験研究センター

試験日 6月12日(日)

※南アルプス市消防本部でも受付代行します。詳しくは消防本部予防課までお問合せください。

予防課 ☎(2883)0119

市内で住宅建設や開発行為を計画している方へ

市内各地にある埋蔵文化財(遺跡)や、その周辺で工事を行う場合には文化財保護法により着工の60日前までの届出が義務付けられています。

教育委員会及び各事業課窓口にて、市内の遺跡の範囲を示した地図が備えてありますので、事前に確認してください。

また、4月より、届出の様式が変わりましたのでご注意ください。

文化財課 ☎(2882)7269

南アルプス市社会福祉協議会の事務所移転について

4月11日から南アルプス市社会福祉協議会の事務所が市役所若草支所内に移転しました。3課6係体制となります。

※各支所は事業所に名称変更し、常駐の職員が配置されています。

総務課 ☎(2883)8711

☎(2883)4167

地域福祉課

☎(2883)4121

介護課

○居宅介護支援係

☎(2883)6608

○訪問介護係

☎(2883)6688

☎(2883)1110

南アルプスふるさと会

市内特産の果物や花などを季節に応じて発送いたします。市外のご親戚へのご贈答用などにご利用ください。

お申込み・お問合せ
峡西都市振興公社

☎(2880)7021

高速バスが増便されました

3月より高速バス「身延・南ア

ルプス市～新宿線」が1往復増便され、さらに便利な路線になりました。

山梨交通株式会社

☎(2223)0821

イベント・教室

外国人のための日本語教室

初級1、初級2、中級、読み書きクラスの受講者を募集します。

開催日 6月4日～7月23日

毎週土曜日(全8回)

時間 午前10時～12時

場所 甲西農村センター

対象 市内在住の外国人の方

募集人数 各15人

参加費 2000円

申込期間 5月18日(水)まで

お申込み・お問合せ
国際交流協会事務局

☎(2882)6073

ゴールデンウィーク

特別観望会開催

開催日 5月4日・5日・6日

時間 午後7時～9時
曇天・雨天の場合中止
場所 ふるさと天文館

ふるさと天文館

☎(2885)7111

第10回ルイガノカップ in南アルプス

雄大な自然の中でのマウンテンバイク大会

開催日 5月28日(土)・29日(日)

場所 風の丘しらね

締切 5月10日(火)

※詳細については、お問合せください。

お申込み・お問合せ
峡西都市振興公社

☎(2880)7021

陸上自衛隊北富士駐屯地創立45周年記念行事

開催日 5月22日(日)

時間 午前10時～午後3時

場所 陸上自衛隊北富士駐屯地

北富士駐屯地広報室

☎0555(84)3135

第22回南アルプス市・甲斐市・中巨摩陸上競技選手権大会

開催日 6月12日(日)

時間 午前8時30分開会

場所 櫛形総合公園

参加費

中学生以上1種目 500円

リレーは1チーム1000円

小学生は1種目 100円

リレーは1チーム 500円

締切 5月23日(月)

※詳細については、お問合せください。

お申込み・お問合せ 内藤さん
☎(2882)06885

山野草・陶芸合同展示会

開催日 5月14日(土)・15日(日)

時間

14日 午前10時～午後9時

15日 午前9時～午後5時

場所 甲西農村センター

事務局 ☎(2882)6217

甲西地区文化協会

「絵手紙展」開催

開催日 5月1日(日)～31日(火)

時間 午前10時～午後7時
最終日のみ午後1時まで
場所 やまなみの湯

小松さん

☎(2882)4748

有泉弘企写真展

「野分の風が吹く頃」

開催日 5月15日(日)まで
時間 午前9時30分～午後5時
場所 まちの駅くしがた

まちの駅くしがた

☎(2833)7766

募集

国際交流協会会員になりませんか

国際交流活動に興味のある方は、ご連絡ください。
年会費
個人会員 10,000円
法人会員 100,000円

お申込み・お問合せ
国際交流協会事務局

☎(2882)6073

国勢調査調査員

5年に1度の国勢調査が、10月1日を基準日に実施されます。9月中旬～10月中旬に調査員として従事できる方を募集します。

応募資格

- 20歳以上の方で、期間中に調査活動に専念できる方
- 秘密保持のできる方
- 調査区域内の移動ができる方
- 市内在住の方

業務内容

- 調査説明会への出席
- 調査票の配布、回収など

お申込み・お問合せ
広聴広報課 統計担当

☎(2822)6074

食生活改善推進員

養成講習会受講者

食生活やボランティア活動に関心を持っている人の参加をお待ちしています。講習修了者には、食生活改善推進員として活動していただきます。

開催日 平成17年7月～平成18年2月中の平日昼間(10日間を予定)

募集人数 八田地区 1名
白根地区 10名
若草地区 8名
櫛形地区 4名
甲西地区 7名

対象 講習終了後、食生活改善推進員としてボランティア活動ができる方

申込期間 5月31日(火)まで

※定員になり次第締め切らせていただきます

南アルプス市 健康を考える会委員

各地区の健康を考える会の委員を募集します。健康づくりやまちづくりについて関心をお持ちの方、ぜひ一緒に活動してみませんか。

任期 2年

募集人数 各地区4名程度

応募方法 健康づくり及びまちづくりについて、4000字程度にまとめて、市役所健康増進課に提出してください。

締切 5月13日(金)

お申込み・お問合せ 健康増進課

☎(284)6000

地域ふれあい推進事業

地域住民や青少年が主体となつて行う青少年のための活動や事業に対して、10万円以内で助成を行います。

対象 地域住民団体(子どもクラブ、NPO法人等)及び地域で活動するグループ

締切 6月3日(金)

※事業内容等を審査し助成団体を決定いたします。詳しくは生涯学習課青少年担当までお問合せ下さい。

お申込み・お問合せ 生涯学習課

☎(2882)7778

水中運動教室

開催日 5月17日～6月21日

毎週火曜日 全6回

時間 午後2時～3時

場所 櫛形コミュニティプール

参加費 2000円(保険料含む)

定員 20名

ピラティスエクササイズ

開催日 5月19日～7月21日

毎週木曜日 全10回

時間 午後2時～3時

場所 櫛形総合体育館

参加費 2500円(保険料含む)
定員 18名

チエアピクスエクササイズ

開催日 5月20日～7月29日

毎週金曜日 全10回

時間 午後2時～3時

場所 櫛形総合体育館

参加費 2500円(保険料含む)

定員 18名

申込期間 いずれも5月1日(日)～定員になり次第締切

お申込み・お問合せ

櫛形コミュニティプール
☎(284)3333

青年海外派遣事業参加者

訪問期間

11月20日(日)～27日(日)

8日間

場所 中国(四川省及び上海市)

応募資格

県内在住の18歳以上40歳以下の方

申込期間

5月2日(月)～6月17日(金)

※詳細についてはお問合せください。

山梨県企画部県民室青少年課

☎(2233)13357

「憲法週間」記念行事参加者

小・中学生のための

裁判所見学コース

開催日 5月6日(金)・9日(月)
時間 午後4時～5時50分

裁判傍聴と

裁判員制度紹介コース

開催日 5月6日(金)・10日(火)
時間 午前10時～12時

場所 いずれも甲府地方・
家庭裁判所

お申込み・お問合せ

甲府地方・家庭裁判所事務局
☎(235)1131

陸上スポーツ少年団員募集

練習日 毎週水曜日

時間 午後7時～

場所 櫛形中学校及び櫛形
総合公園陸上競技場

対象

市内小学校の4～6年生の男女
入会金 1000円
会費 前期 3000円
後期 3000円

お申込み・お問合せ 相川さん

☎(283)5860

ピリヤード初心者教室

場所 小笠原グロッタアスラ

対象 未経験者

※開催日・時間は随時お問合せ
ください。

お申込み・お問合せ 内田さん

☎090(7244)6245

やまなみの湯

親子スイミング教室

5月、6月の生徒募集

開催日 毎週木曜日

時間 午前10時～11時

場所 やまなみの湯

対象 0歳から3歳までの

お子様と一緒にプールに入っ
てくださる親御さん

お申込み・お問合せ

やまなみの湯

☎(280)3340

平成17年度自衛官

募集種目 2等陸・海・空士、曹

候補士(陸・海・空)、一般曹候

補学生(陸・海・空)、航空学生

(海・空)、防衛大学校学生、防
衛医科大学校学生、看護学生

受付 8月1日(月)～

自衛隊山梨地方連絡部

甲府募集案内所

☎(228)6427

中北部地域の新名称

県では、峡中地域と峡北地域のよ
り親しまれる地域名を募集します。

募集期間 5月1日(日)～14日(土)

応募資格

峡中・峡北地域にお住まいの方
応募方法 中北部地域の新名

称(ふりがな)、その名称とす
る理由、住所、氏名、電話番号
を明記して、次のいずれかの
方法で提出してください。

郵送

〒400-8501

甲府市丸の内1-6-1

山梨県企画部新行政システム課

ファックス(223)1776

メール

http://www.pref.yamanashi.jp/

山梨県新行政システム課

☎(223)1637

相談

無料法律相談(要予約)

開催日 5月13日(金)・27日(金)

時間 午後1時～4時
場所 市役所本庁

行政相談

開催日 5月20日(金)

時間 午後1時30分～3時30分
場所 八田・芦安・若草各支所、
白根総合会議室、櫛形社会福

社会館、甲西農村センター

「ミニティ」市民相談担当

☎(282)6493

年金・賃金・労災など無料相談

開催日 5月14日(土)

場所 働く婦人の家

開催日 5月18日(水)

場所 商工会櫛形支所

時間 いずれも午前10時～
午後4時

商工担当 ☎(282)6294

社会保険相談所の開設

開催日 5月10日(火)

時間 午前9時30分～午後4時

場所 商工会櫛形支所

竜王社会保険事務所

☎(278)1100

入札結果

入札日	工事名	場所	請負者	請負金額(円)
3月3日	市役所西別館2階会議室OAフロア改修	小笠原地内	(株)野中工務店	1,926,750
3月3日	市道在家塚37号線道路維持工事測量設計用地調査業務委託	在家塚地内	(株)サンリ技研	798,000
3月3日	市道源11号線舗装修繕工事	有野地内	(株)輪田道路	2,373,000
3月3日	若草321号線舗装新設工事	浅原地内	新津建設(株)	945,000
3月3日	若草161号線道路維持工事	十日市場地内	(有)新成建設	2,131,500
3月3日	市道古田58号線道路拡幅工事(1工区)	古田地内	(株)まるい工務店	1,995,000
3月3日	平成16年度台風23号災害復旧工事(平岡)	平岡地内	(有)野呂瀬建設	1,102,500
3月3日	平成16年度台風23号災害復旧工事(あやめが丘)	あやめが丘地内	(株)青柳興業	2,257,500
3月3日	基盤整備促進事業(団体営)上高砂地区付帯工事(2)	上高砂・野牛島地内	(有)藤巻工務所	2,016,000

管財契約担当 ☎(282)6092

図書館だより

Library INFORMATION

新刊案内

5月の催し物

おはなし会	㊦ 15日(日) ㊧ 14日(土)	10:30
	㊨ 14日(土) ㊩ 14日(土)	10:30
	㊪ 毎週土曜日	14:00
おはなし会 0.1.2	㊨ 20日(金) ㊧ 18日(水)	10:30
	㊪ 3日(火)	
工作教室	㊦ 15日(日)	11:00
図書館まつり	㊨ 28日(土) 白根中央公民館	10:00
そよかぜ子どもまつり	㊪ 21日(土)	13:30
ブックリサイクル市	㊪ 3日(火)	9:30

お問合せ/休館日

㊪ 櫛形図書館	☎(280-3300)	2,6,9,16,23,30,31日
㊨ 白根桃源図書館	☎(284-6010)	2,3,4,9,16,23,30,31日
㊧ わかさ図書館	☎(283-1501)	2,3,4,9,16,23,25~31日(*25~31日は蔵書点検)
㊦ 八田ふれあい図書館	☎(285-5010)	2,3,4,9,16~23,30,31日(*16~23日は蔵書点検)
㊩ 甲西図書室	☎(283-1491)	1~5,8,9,15,16,22,23,29~31日

児童書

『いちばん星、みっけ!』



長崎 夏海/作
ポプラ社

ねえ、知ってる?とっておきの宝物って、いつもの町の、いつもの道に、いっばい、かくれてるんだよ!今日、みつけたのはね…。
ミナモとキースケの毎日は、宝物でいっぱいなんだ!

一般書

『初めての人でもよくわかる庭づくり』

安行造園株式会社/監修
永岡書店



初めての人でもできる、自分スタイルの庭づくりを楽しむ方法を紹介。失敗しない庭プランづくり、庭づくり実践プロセス、リフォームプランの立て方などを、写真と図解で詳しく解説。草花・庭木カタログも掲載する。

文化 芸術案内

Culture and Art

中村修二の世界展が開催されています

白根桃源美術館では4月15日に「-マチスを謳う-中村修二の世界」展のオープニングセレモニーが開催され、市長及び関係者が出席しテープカットをして祝いました。翌16日からは一般公開が始まり、鮮やかな色彩で、明るく楽しさを醸し出す作品に訪れた人々は時の経つのを忘れ見入っていました。今回の展覧会は6月26日(日)まで開催されています。



白根桃源美術館

開館時間 午前9時30分~午後5時(入館は午後4時30分まで)
休館日 毎週月曜日・5月6日(金)
入館料 大人300円(高校生以上)・小人100円(小・中学生)
お問い合わせ Tel.282-0149

春仙の世界展

—やまなしの現代版画—

期間:
4月29日(祝・金)~5月29日(日)

美術館協力会より永久寄託いただいた作品「鐘馗」・「狛犬と龍」・「兜」の3点をお披露目します。
また、一階展示室では、やまなし出身の萩原英雄・遠藤享・佐藤正明・河内成幸・ナカノヒロミの作品を展示いたします。



「鐘馗」

春仙美術館

開館時間 午前9時30分~午後5時(入館は午後4時30分まで)
休館日 毎週月曜日・5月6日(金)
入館料 一般300円・大高生250円・小中生150円
お問い合わせ Tel.282-6600

南アルプス市 都市計画マスタープラン

策定経過のお知らせ

南アルプス市では、新市としての都市像をより具体的にし、地域のまちづくりを市民の皆さんとのパートナーシップによって進めるため、「市町村の都市計画に関する基本的な方針」（都市計画マスタープラン）の策定に向けた検討を進めています。



「都市計画」とは

「都市計画」とは、地域の健全な発展と秩序ある整備を進めるために、土地の使い方や個々の建物の建て方をはじめ、道路や公園などの施設、地区の再編や整備などについての計画のことをいいます。

「マスタープラン」とは

まちづくりへの関心の高まりとともに、地域のあり方を市民と行政が共有していくことが求められています。また、具体的にまちづくりを進めていくには、地域において、道路や公園、住宅、工場、店舗など様々な要素につ

いてお互いの関係がわかるイメージ図があると役立ちます。この将来の姿を示すイメージ図のことを「マスタープラン」といいます。マスタープランは、まちづくりのための課題を明らかにして、さまざまな要素が調和した都市をつくるための方向性を示します。

策定の体制と進め方

市では、平成16年度から17年度の2年間で都市計画マスタープラン案の策定を進めています。

都市計画マスタープランの特徴

- 目指すべき本市の具体的な都市の将来像を示す
- 土地利用などにかかわる都市計画に対する市民の理解を得る
- 市民が主体となった方針づくり

都市計画マスタープランの役割と概要

- 市総合計画、国・県計画に即した方針とします。
- 概ね20年後を見据えた計画とし、本市の都市計画の指針とします。
- 町村合併前に策定されたマスタープランを尊重しつつ、適切な見直しを行って、新市としての方針とします。
- 現在の都市計画区域外を含めて検討を行います。

都市計画マスタープランは、地域の特性を生かしながら土地利用、道路や公園の整備、地域の環境や街並みなどについて、市民の皆さんからのご意見を頂き、将来の都市像や整備方針など、都市計画に関する基本的な方針を表します。

このため、マスタープランの策定にあたっては、市民の皆さんの多様な意見をプランに反映させるため、アンケート調査の実施、市民参加による策定審査会やまちづくり研究会の開催などにより検討を進めます。

「まちづくり研究会」での検討が進められています

まちづくり研究会は、市民の視点から市全体や地域のまちづくりについて検討し、策定審議会へ提言する組織です。平成16年10月に実施した「まちづくりへの一言提言」とともに応募頂いた公募会員を中心として36名で構成されています。

第一回まちづくり研究会は、平成16年12月21日に開催され、これまでに計4回の研究会が開催されました。市民の意向を反映して、本市の特徴を踏まえた有意義な議論が進められています。



まちづくりへの一言提言募集結果の概要をお知らせします

一言提言調査の概要

- 配布・回収
各区組長を通じての市内全戸配布、郵送回収
- 設問
居住地区、年齢、将来都市像、地域の宝、一言提言及びまちづくり研究会委員募集
- 調査期間
平成16年10月

一言提言の主な意見

一言提言では、市の将来像やこれからのまちづくりのあり方など貴重な意見を頂きました。ここでは主な意見を紹介いたします。

南アルプス市の将来目標や都市像については

- 自然と共生した都市
- 自然環境の保全
- 緑あふれる中で子供の成長がたのしめる子育てしやすい都市
- 環境への負荷の少ない都市
- 産業複合都市
- 福祉・教育・文化都市
- 田園・居住・観光都市
- 歴史・文化複合都市

住まいの地域の魅力や宝としては

- 自然と調和した環境など
- 一望できる良好な眺望景観
- 神社仏閣等の歴史資源
- 田園資源
- 果樹・桃源郷・緑の田んぼや畑・里山・南アルプスの山なみをバックにした果樹地帯など
- 施設や場所
- 遊湯施設や公園など
- イベント・伝承・伝統など
- 人的地域や社会資源など
- 地域の技術・文化など

主なまちづくりへの一言提言としては

- 施設整備
- ▼ 遊歩道や公園・人の集まる場所の整備を
- ▼ 歩道を備えた、歩いて楽しい道路整備を
- 交通体系の整備
- ▼ 道路交通体系の整備を
- ▼ 車がなくても便の良い体系を
- 地域バランスのある整備を
- 地域資源・景観等の保全活用・創造を
- 自然の保全や活用を
- 産業の振興への対処を
- 歴史・文化環境の充実を
- 福祉・教育施設の充実を
- 環境への負荷の低減策を
- 子育て支援を
- 都市防災の強化を
- 行政対応の一層の充実を

今後の都市計画マスタープランの検討に応じて、その経過を随時広報等にてお知らせしていきます。

お問合せ 都市整備課

☎(2022)63994

市内のできごと MINAMI-ALPS CITY

第3回南アルプス 桃源郷マラソン大会

4月10日

色鮮やかな桃の花が満開となった桃源郷を、約4500人のランナーがハーフマラソン、10キロ、5キロ、3.5キロの4部門16種目に分かれ健脚を競いました。

今年はゲストラランナーとしてシドニーオリンピック女子マラソン日本代表の市橋有里選手と、甲府市出身のシンガー・ソングライター・サンプラザ中野さんが参加、市民ランナーと一緒に3.5キロを走破しました。市橋選手は10キロマラソンにも参加。サンプラザ



中野さんは開会式でヒット曲「ランナー」のさびの部分を披露。また、表彰式ではプレゼンターをつとめるなど大会を盛り上げました。会場では市内の女性団体などが甘酒や甲州小梅などを振る舞い、中でもそばは行列ができる人気ぶりでした。当日は最高気温が24℃とマラソンには厳しい日和でしたが、参加したランナーは公園内でお花見をしながらくつろぐなど桃源郷の一日を満喫していました。

南アルプス市消防団 入退団式

4月3日

平成17年度南アルプス市消防団の入退団式が榎形総合体育館を会場に、団員や関係者約900人が参加して開催されました。

式典では清水団長から3月で退団された159名へこれまでの活躍への労いと、新入団員148

名への「消防団の誇りをもち、災害が起きた際には一致団結し頑張ってください」との訓示が行われ、新役員及び新入団員への法被の引継ぎや、新入団員の宣誓が行われました。

平成17年度の南アルプス市消防団
役員は次のとおり

団長	清水実	副団長	野呂瀬公夫
副団長	樋川良雄	副団長	河野武人
副団長	清水義彦	副団長	新津辰夫
副団長	青木常治		



TOPICS

南アルプス市



櫛形西地区 多目的広場竣工式

3月27日

櫛形西地区の多目的広場が完成し、市長及び地元関係者がテープカットを行って祝いました。

この日竣工を迎えた13,000㎡の広々としたグラウンドでは早速少年野球の春季大会も行われ、地元の榑ライオンズと小笠原ジャガーズが熱戦を繰り広げました。

御勅使川親水広場 開園式

3月31日

白根乗馬福祉公園に隣接して新たに親水広場が完成し、市長及び地元関係者がテープカットを行って祝いました。

この公園は20種以上の木々が植えられ、隣を流れる御勅使川の水を園内に引き込むなど、実際に触れることが出来るのが特徴です。



信玄公祭りに大井 夫人行列が参加

4月9日

信玄公の母で市に縁のある大井夫人をしのび、市内から公募により集まった有志と甲西中学校の生徒が大井夫人行列を結成し武田時代行列に参加しました。

大井夫人を中心に、勇ましい鎧姿の15名と艶やかな着物の侍女18名で編成された行列が舞鶴城公園から甲府駅前を行進すると、詰めた大勢の観客から歓声が上がりました。



十日市場配水場 竣工

4月11日

旧配水場が築後35年経過し老朽化したことから、平成15年から工事が行われていた十日市場地区の配水場が完成し、記念式典が行われました。

この配水場は地域への水の安定供給だけでなく、震災時には給水拠点になるよう非常用発電機等が整備された施設となっています。





Enjoy Life

エンジョイライフ

南アルプス市のHOTなニュースとインフォメーション

実は私は 超・健康マニア

サンプリザ 中野さん



私が走ることを始めたのは2年前からです。そのころ、食事療法のダイエットをして痩せたんですが、マラソン雑誌のインタビュウで走って痩せたと勘違いされ、編集長に「あなたの歌う「ランナー」は市民ランナーの支えになっているんですね」といふ一言で走ることになりました。

もともと走れる人への憧れがあったし、自分のペースで走れば誰でもできるスポーツですから、すんなり始められました。それに私は実は人並み以上の健康マニアなんです。健康に関する本も2冊出版しました。他の人の何倍も食べ



山梨県出身。数々の爆発的ヒット曲を生み出してきた「爆風スランプ」のボーカル。最近は音楽活動だけでなく、テレビ、バイク、パソコンでのオンライントレード、長生き評論など多彩な活動を繰り広げている。桃源郷マラソンにゲストランナーとして参加。

るもの、飲むもの、スポーツとすべてに対してメチャクチャ気を使っています。

今回桃源郷マラソンに招待され、南アルプス市というのは、全国初のカタカナ市ということで、私の中でアピール度はかなり高いんですよ。それにきれいな水のイメージと重なりさわやかな市という思いがありますから、これから大事にしてほしいですね。合併市町村の中では成功し、うまくいっている見本だと思います。実際走ってみて、山があったり、畑があったり花が咲いていたり風景が良かったですね。健康で長生きするために、皆さんもタイムは気にせず、ゆっくりマイペースの走りを楽しみましょう。



住み慣れた地域での生活をサポートします
高年齢者福祉サービス

基幹型在宅介護支援センターから

高齢者などの家庭でのリハビリ指導や安心自立を促す住宅改修相談を行います。(要予約)

開催日 5月27日(金)

時間 午前10時～12時

場所 南アルプス市役所本庁舎

お問合せ

基幹型在宅介護支援センター

☎(2882)6179

※在宅介護相談は随時行っています



不妊治療費の一部助成について

平成17年4月1日以降の医療費の一部を助成します。

対象 市内に1年以上住所があり年間所得が650万円未満の方で、医療機関で不妊治療を行っているご夫婦

健康診査申込み及び実態調査書について

健康診査申込み及び実態調査書を全世帯に配布いたしましたので忘れずにご提出下さい。

締切 5月13日(金)《消印有効》

※通知書は世帯主様宛で全世帯分を一緒に郵送いたします。

お問合せ 健康増進課 ☎(2884)6000

日	月	火	水	木	金	土
1	2 2歳児歯科教室 健康相談・ 母子健康手帳交付 (榊形健康センター)	3	4	5	6 4か月児健診 健康相談・ 母子健康手帳交付 (甲西保健福祉センター)	7
8	9 1歳6か月児健診	10 ポリオ予防接種	11 12か月児健診 健康相談・ 母子健康手帳交付 (榊形健康センター)	12 BCG予防接種 マタニティーピクス 健康相談・ 母子健康手帳交付 (白根支所)	13 リハビリ教室	14
15	16 3歳児健診	17 ポリオ予防接種 離乳食教室 健康相談・ 母子健康手帳交付 (芦安支所)	18 ポリオ予防接種 健康相談・ 母子健康手帳交付 (榊形健康センター)	19 1歳6か月児健診	20 12か月児健診	21
22	23	24 2歳児歯科教室	25 4か月児健診 健康相談・ 母子健康手帳交付 (榊形健康センター)	26 ポリオ予防接種 健康相談・ 母子健康手帳交付 (若草健康センター)	27 リハビリ教室 健康相談・ 母子健康手帳交付 (八田健康管理センター)	28
29	30 3歳児健診	31 ポリオ予防接種				

※公費で受けられるBCG接種の対象年齢が「生後6か月未満」に縮小されました。6か月を過ぎると自己負担になりますので、健康づくり日程表等を参考に、接種が望ましいとされる生後3か月になったら、早めに接種してください。

芦安健康管理センターと若草健康センターの電話番号が変わりました

芦安健康管理センター ☎(2808)2525

若草健康センター ☎(2803)7566

これまで芦安健康管理センターが使用していた電話番号は、社会福祉協議会芦安支所の電話番号に、また若草健康センターが以前使用していた電話番号は社会福祉協議会が引き続き使用します。

中巨摩医師会から小児救急読本(子どもの急病に対して)を寄贈していただきました

子どもの異変に気付いても「誰も相談する人がいない」「救急車を呼ぼうか?」「小児科に電話しようか?」「どうしよう?」とどう時のために、中巨摩医師会が小冊子「若いご夫婦に捧げる安心子育てアドバイス」を作成し、市に寄贈していただきました。

4か月児健康診査の受診時に配布しますので、活用ください。



お問合せ 健康増進課 ☎(284)6000

南アルプスの味



甲州地鶏の柚子チャーシュー

材料

- 甲州地鶏もも肉2枚
- キャベツ1/8個
- ねぎ1/4本
- ゆず皮少々
- A(しょうゆ大さじ3、酒大さじ2、ゆず果汁大さじ1)
- B(市販濃縮めんつゆ大さじ4、青ねぎ1本分、しょうが1/2かけ、ゆずの皮1/4個分)

調理方法

- 1 甲州地鶏はタコ糸で丸い筒状に形を整える。
- 2 ①をAに約1時間漬け込む。
- 3 ②を汁気を切って炊飯ジャーに入れる。
- 4 Bの青ねぎはブツ切りにし、しょうがはスライス、ゆずの皮はせん切りにする。
- 5 ③にBを入れ、炊飯スイッチをON、その後キャベツを切っておく。
- 6 皿にキャベツをしき、出来上がった⑤をスライスしてのせる。
- 7 チャーシューの上にななめ切りのねぎ、せん切り柚子をあしらう。

詳しい作り方は観光商工課にありますので、必要な方はご連絡ください。

SESAME JOURNAL



じゅんのすけ

笹本 淳之助くん

2歳のお誕生日
おめでとう。
元気で明るい
淳くんが大好きです。

父 勝司
母 いずみ(あやめが丘)



れおな

成島 怜碧那くん

れ:レオナルド・ディカプリオ似のお:男前の男性にな:なれるかな? 優しく たくましい 男の子になってね。

父 幸仁
母 恵美里(六科)



はやと

望月 颯斗くん

すくすく元気に育ってね。

父 俊男
母 雅子(藤田)



イベント案内



8日(日)
魚のつかみ取り・ステージアトラクション・親子写真会・特産品の販売コーナー他

7日(土)
ステージアトラクション・特産品の販売コーナー・流鏝馬他

アヤマフェア



日 時 ▼5月3日(火)憲法記念日
午前9時〜午後2時
場 所 ▼芦安小学校校庭
催し物 ▼
夜叉陣太鼓・カラオケ大会 郷土芸能 溪流釣り大会・バーベキューコーナー・各種販売コーナー他

芦安新緑まつり



表紙の写真は桃源郷マラソン大会で、満開になった徳島塚の桜並木を颯爽と駆け抜けるランナーにスポットをあてました。

人口72,459人(-86) 男35,725人(-32) 女36,734人(-54) 世帯23,404戸(+4) 平成17年4月1日現在(対前月比)

発行/平成17年5月1日 南アルプス市役所 編集/広聴広報課(055)282-1111(代表) FAX 055-282-1112
所在地/〒400-0395 山梨県南アルプス市小笠原376 HPアドレス <http://www.city.minami-alps.yamanashi.jp/>

5月16日(月)~22日(日)は「春季行政相談強調週間」です。

平成17年度全国統一防火標語が「あなたです 火のあるくらしの 見はり役」に決定しました。

各支所 ☎/八田(285)0011 白根(283)3000 芦安(288)2112 若草(282)3100 甲西(282)3120