

夢のたね



8



広報 南アルプス No.41 2006 August



特集

森を探索

10月から国保と老健の
自己負担が変わります
南アルプスブランドの確立

市の面積の7割を占めている森林。森林ということばに
どのようなイメージや期待感をおもちでしょうか。

特集

森を探索



さわやかで心休まる木々のたたずまいや、橋をわたるカラマツの香りを含んだ風、下方から聞こえてくるせせらぎの音でしょうか。それとも木の香りがする住み心地の良い家に住むことや、身近な川に安心していつでも飲める良質な水があることでしょうか。

見慣れた里山の風景から目線をさげに上げると、市の面積の半分以上を占めている山がどっしりと控えています。今年の夏は森を楽しみ、眠れる森の体験と、森のあるべき姿について考えてみましょう。





県民の森を歩く

森の歴史

県民の森は、背後に南アルプスを控えた櫛形山にあり、昭和43年に明治100年を記念して櫛形山の県有林953haを、県民の保健休養の場として整備されました。南、北伊奈ヶ湖や平成峡、アヤマの群落などの豊かな自然は、キャンプやハイキング、登山、自然観察の場として多くの人々に利用されています。また、伊奈ヶ湖周辺には森林科学館、宿泊施設やレストランなどがあります。

県民の森と指定されている県有林一帯は、恩賜県有財産、通常恩賜林と呼ばれ保護組合が管理しています。恩賜林は、水害に悩む県民のため、明治44年に皇室財産の御料地が山梨県に下賜されました。県は甲府城の象徴とも



なっている「謝恩碑」を、塩山市から切り出した花崗岩で古代エジプトのオベリスクを模して建てました。

今でこそ水害も少なく平穏な山梨県ですが、山岳地質、河川などの自然的悪条件のため、水害に対して極めて危険にさらされてきました。山梨県の歴史をひも解くと、明治初めの林野は極度に荒廃したため水源は枯渇し、各地の河川は年とともに水量が減少するとともに農業用水にも不足する一方、一度暴雨にあえばたちまち山は崩壊し、流失する多量の土砂で堤防は決壊し、平野に氾濫し大きな災害をもたらしていました。明治時代は水害とのたたかひの歴史であり、その後の治山整備へと進み現在まで続けられています。



森の働き

森林はどんな働きをしているのでしょうか。よく知られていることに、材木を生産することがありますが、そのほかにも次のような働きがあります。

自然の水がめ

山には森に降った雨を蓄える働きがあり、森林が生み出す水は自然のろ過作用によって、ミネラルを含んだおいしい水を私たちに与えてくれるほか、農業用水、工業用水、発電用水として利用され、さらに漁業にとっても大切なものになっています。

生き物の棲み家

森にはいろいろな木や植物が育っていて、それらの木の実や咲く花は、鳥や虫などを育て、そしてその小さな動物たちを食べる大きな動物をも育てることになります。



土を作り保有する

森の落ち葉や倒木、虫や動物たちの屍骸は年月をかけて土になります。そして作られた土は少しずつ川下に流され、豊かな大地をつくりります。

酸素生産工場

私たちは空気中の酸素を吸って、二酸化炭素を吐き出しています。森の木や植物は光合成により、空気中の二酸化炭素を酸素に変えています。酸素は生き物が生きていくうえでなくてはならないものです。

森を守る

県民の森は櫛形森林組合が森林整備を担当しています。組合に勤め9年目を迎えた古矢さん、秋山さんに伺いました。

私たちがこの仕事についたときの山の状態は、光が差し込まない森がほとんどでした。光が差し込まないということは、植物が育たない↓小



【良い森】



【悪い森】



古矢 茂さん



秋山 雄二さん

動物がいらない↓大きな動物が出てこない、ということになり、自然界が循環していないということなんです。それに拍車をかけるかのように、木材の需要が激減し、植栽者の意思とは逆方向に進んできています。木が成長しても伐採できない、また、木を育てている者にとり、木を切ることはたとえ間伐でもなかなかできないというところが、光の差し込むことを阻んでいた要因でもありました。

木材の出荷は、以前は皆伐といつて、すべて伐採し、そして植林するといふ繰り返しでしたが、現在は間伐という方法に変わり、出荷量も最盛期に比べ、1/10に減りました。

長く愛される家を建てるには、地元の木材を使えと昔の人は言いますよね。地元で育った樹木は、地元の厳しい自然を耐え抜き成長してきた私たちの先輩なのです。当然、地元の自然環境に適した家づくりには最適な木材となります。私たちが管理している木が、地元の家づくりに使われ、再び需用のある木として育つことを願っています。

山が山として、森が森としての機能を果たすため、現代は、サルヤシカ、イノシシなどの動物たちのために、実のなる木、広葉樹も植栽していく手法が変わってきています。

手に入った森を歩き、森が本来の森へと変わり行く姿を見ていただき、森が果たしていく役割を感じとってください。きつと森からの授かりものがあるはずですよ。



学校林に桐を植える小学生



縁の下の力持ち

森を形作っている働きをしているものに、目には見えない生き物があるのをご存知でしょうか。山梨県森林科学館の石原さんに教えていただきました。

Q 目には見えない生き物とは何でしょうか。

石原 変形菌といって、植物でもなく動物でもない不思議な生き物です。変形菌はあちこち動き回りながらバクテリアを食べて成長し、成熟すると、適当な条件の下で、突然、細かいキノコのような形をした無数の子実体をつくり出します。変形菌の餌はバクテリアです。バクテリアには倒木や落ち葉を



【変形菌】

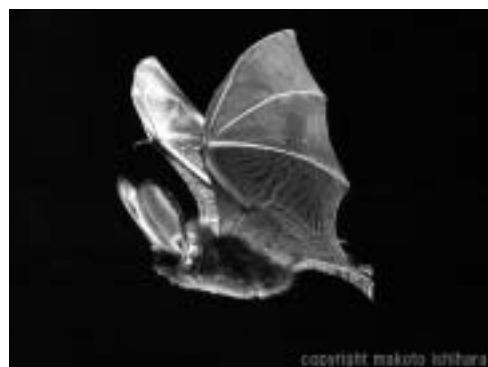

【ウサギコウモリ】

腐らせていく役目があります。そのバクテリアを食べるといふことは、バクテリアの繁殖を抑制し、木や葉が腐るスピードを遅らせているということなのです。落ち葉の分解が急速に進むことを抑えれば、土壌の栄養が豊富になる、そして森林が豊かになるということにつながるんですね。

Q 変形菌のほかにもいるのですか。

石原 水の中にはプランクトン、ほかにも何種類かのこうもりがいます。湖がいくつかありますが、湖水を良く見ていただくと水面や水中を浮遊している生き物を見つれることができます。いろいろな種類のプランクトンがいます。そして暗くなるのをまっ

活動を始めるこうもり。こうもりは虫を食べるんですね。つまり虫の量を調整してくれているわけです。人間の目には見えないけれど、このようにいろいろなところでがんばっている生き物がいることが、いい森をささえているということなのです。光が差し込み、下草の生えている森の中を歩くことで、木の名前や草花の

枝打ちされ、間伐の手が入り、まっすぐ伸びた木々、そして根元には太陽の光を浴びた下草が育つ森。落ち葉が腐葉土となり土にかえる。

私たちは、長期にわたる計画のもと、森が森としての機能を発揮できるような環境について、みんなで考えてみましょう。

今年、南アルプスの世界遺産登録に向け、静岡、長野、山梨の関係市町村が動き始めました。その前衛にある山々の森林。

今年の夏はちよつと違った観点から散策を楽しんでみませんか。

名前を知ることでも大きな楽しみで、森からの大きな贈り物だといえます。森林科学館では、こうもりの観察会や土の中の生き物、プランクトンの観察会を行います。





昨年10月に完成した白根御池小屋



夏山シーズン到来

登山者で賑わう南アルプス

本格的な登山シーズンを迎える前の6月28日、白根御池小屋(山小屋)の竣工式が、天候不順のため芦安山岳館で行われました。北岳中腹に位置する白根御池小屋は、広河原からは約3時間で登ることができます。平成11年に雪崩で倒壊した後、仮設のプレハブ小屋で運営していました。

7月1日には、登山の安全を祈念する開山祭が広河原アルペンプラザ前で行われました。山の案内人が束ねた蔓を斧で切り開く「蔓払い」を行うと、登山者は蔓の間をくぐり抜けて、北岳へと向かいました。

一方、北岳山頂の三角点が老朽化したため、国土地理院が芦安ファンクラブと協力して、102年ぶりに新しい三角点を設置しました。作業は7月7日から8日にかけて行われ、古い三角点を撤去した後、山頂まで背負って運び上げた石の標柱を新しい三角点として固定しました。



犯罪や非行の無い社会をめざして 社会を明るくする運動

7月14日

この運動は、安心して住める明るいまちをつくるための運動です。保護司会や中学生などが、市内各所でチラシなどを配って啓発活動を行いました。



あなたのやりたい仕事、見つかります 企業ガイダンス

7月7日

市内の求人企業約30社が集まり、桃源文化会館で企業ガイダンスが開催されました。市内外から参加した約100人の求職者は各企業のブースで会社説明を聞いたり、面接を受けたりしました。

笑顔満開、親子の集い

親子で遊ぼう仲良し広場

7月1日

今回初めて開催されたこの事業は、児童週問の一環として保育所連合会が主催したもので、会場の櫛形総合体育館には大勢の親子が集まりました。手づくりおもちゃコーナーや読み聞かせコーナーなど5つのコーナーは、親子で一緒に作る姿や笑顔がいっぱいでした。



縄文人の生活を再現

縄文時代を体験学習

6月29日

芦安小の6年生が御勅使川河川敷で、縄文時代の生活を体験する学習活動を行いました。子どもたちは火を起こして土器の野焼きをしたり、クルミやドングリを石器ですりつぶしてクッキーを作ったりして縄文人の暮らしを体験しました。

10月から国保と老健の自己負担が変わります。

平成18年10月1日から医療保険が改正され、医療費の自己負担などが変わります。

70歳未満の人は

○高額療養費の自己負担限度額が、左の表のとおり一部引き上げられます。

70歳未満の自己負担限度額(月額)

■平成18年9月30日まで

	3回目まで	4回目以降※2
一般	72,300円＋ 医療費が241,000円を超えた場合は、その超えた分の1%を加算	40,200円
上位所得者※1	139,800円＋ 医療費が466,000円を超えた場合は、その超えた分の1%を加算	77,700円
住民税 非課税世帯	35,400円	24,600円

■平成18年10月1日から

	3回目まで	4回目以降※2
一般	80,100円＋ 医療費が267,000円を超えた場合は、その超えた分の1%を加算	44,400円
上位所得者※1	150,000円＋ 医療費が500,000円を超えた場合は、その超えた分の1%を加算	83,400円
住民税 非課税世帯	35,400円	24,600円

※1 基礎控除後の総所得金額などが670万円を超える世帯

※2 過去12ヵ月間に、一つの世帯での支給が4回以上あった場合の4回目以降の限度額



70歳以上の自己負担限度額(月額)

■平成18年9月30日まで

	外 来(個人単位)	外来＋入院(世帯単位)
一般	12,000円	40,200円
一定以上 所得者	40,200円	72,300円＋ 医療費が361,500円を超えた場合は、その超えた分の1%を加算 (4回目以降の場合40,200円)
低所得Ⅱ	8,000円	24,600円
低所得Ⅰ		15,000円

■平成18年10月1日から

	外 来(個人単位)	外来＋入院(世帯単位)
一般	12,000円	44,400円
一定以上 所得者	44,400円	80,100円＋ 医療費が267,000円を超えた場合は、その超えた分の1%を加算(4回目以降の場合44,400円)
低所得Ⅱ	8,000円	24,600円
低所得Ⅰ		15,000円

70歳以上の人は

70歳以上または老人保健で医療を受ける人のうち、

○一定以上の所得がある人の自己負担額が、2割負担から3割負担になります。

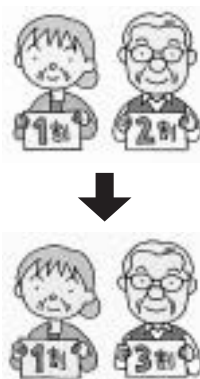

○療養病床に入院する場合、食料料費相当240000円の負担から、食費(42000円)と居住費(100000円)を合わせた520000円の負担となります。

○高額療養費(高額医療費)の自己負担限度額が、左の表のとおり一部引き上げられます。

70歳以上または老人保健で医療を受ける人の所得判定基準
(平成18年8月から)

所得に応じて自己負担割合などが異なります。そのうち一定以上所得者(現役並み所得者)及び低所得Ⅰの判定基準が変わりました。

○一定以上の所得者(世帯)

同一世帯に課税所得が145万円以上の70歳以上の国保被保険者または老人保健で医療を受ける人がいる場合。ただし、70歳以上の国保被保険者または老人保健で医療を受ける国保被保険者の収入の合計が、2人以上の場合は520万円未満であると申請した場合は、「一般」の区分と同様になり、1割の負担となります。

○低所得Ⅱ

同一世帯の世帯主及び国保被保険者(老人保健で医療を受ける人の場合は世帯の全員)が、住民税非課税の人。

○低所得Ⅰ

低所得Ⅱの世帯で、各所得が必要経費・控除(年金の所得は控除額を80万円として計算)を差し引いたときに0円となる人。

※低所得Ⅰ・Ⅱの人は、「限度額適用、標準負担額減額認定証」が必要となりますので、担当窓口 신청してください。

所得区分が上がる人には経過措置がある場合がありますので、申請してください
(平成18年8月から2年間)

**公的年金等控除の見直し
老年人控除の廃止に伴う経過措置**

公的年金等控除の見直し及び老年人控除の廃止により、新たに一定以上所得者になった人については、課税所得145万円以上213万円未満、または年収が高齢者複数世帯で520万円以上621万円未満、高齢者単身世帯で383万円以上484万円未満と申請した場合は、医療費が高額になったときの自己負担限度額が、「一定以上所得者」ではなく「一般」の限度額となります。

住民税非課税措置の廃止に伴う経過措置

老年人に係る住民税非課税措置の廃止により、低所得世帯の世帯員のうち一部が課税者になったが、課税者が合計所得金額125万円以下で、平成17年1月1日現在65歳以上の人のみの場合は、同一世帯内の非課税者は申請により、医療費が高額になったときの自己負担限度額及び食事の標準額が「低所得Ⅱ」の限度額となります。

※老齢福祉年金受給者は「低所得Ⅰ」となります。

こんなときも変わります

○被保険者が出産したときに受けられる出産育児一時金の支給額が、現在の30万円から35万円に引き上げられます。

○慢性腎不全で人工透析を要する上位所得者については、自己負担限度額が1万円から2万円に引き上げられます。

■平成18年度 国民健康保険税の税率・税額が変わります



年々増加し続ける国保の医療費等が、50億円を超え、平成17年度は約52億5千万円(うち、医療費は前年対比約3億1千万円の増)になりました。

このため、今後の医療費や介護給付費の動向を考え、今年度は次のとおり税率・税額を改定することになりました。みなさんのご理解とご協力をお願いします。

▶平成18年度の税率・税額は以下ようになります

		変更前	変更後	変更分	
医療保険分	所得割	世帯の所得に応じて計算	5.22%	5.76%	+0.54
	資産割	世帯の資産税額に応じて計算	34.30%	28.80%	-5.50
	均等割	加入者数に応じて計算	26,720円	29,070円	+2,350円
	平等割	1世帯あたり	28,000円	26,640円	-1,360円
介護保険分	所得割	世帯の所得に応じて計算	0.78%	0.90%	+0.12
	資産割	世帯の資産税額に応じて計算	4.80%	5.00%	+0.20
	均等割	加入者数に応じて計算	6,750円	7,650円	+900円
	平等割	1世帯あたり	4,100円	4,300円	+200円

※介護分は、40歳から64歳までの方が対象となります。

お問合せ 国保年金課 ☎(282)7248

南アルプスブランドの 確立をめざし



収穫直前のアルプス小町

新種の桃に 「アルプス小町」と命名

巨摩野農協は、市の新しいブランドとして期待されている早生桃の新品種「アルプス小町」を今年から出荷、販売しました。

アルプス小町は8年前、上今諏訪の農業原哲夫さんが栽培していた「あかつき」という品種の桃が、突然変異によって誕生したオリジナルの新品種です。果物の甘味を表す糖度も平均14度と通常の桃に比べ1.5度高く、大玉で食味も優れています。

また、栽培面でも受粉作業が不要なほか、実割れを防ぐための袋かけの必要もないことから、農家の人にも好評です。桃の経済寿命は約15年といわれていますので、農協では植え替えを予定している農家には、アルプス小町の品種替えをすすめ、新ブランド確立のために、市内全体で栽培する桃の2割以上を占めたいと計画しています。

マスコミ報道で人気に拍車 消費者から問い合わせ殺到

アルプス小町の出荷は、7月7日から始まりましたが、新ブランドとして、マスコミ等で数多く取り上げられたため、巨摩野農協西野支所には消費者からの問い合わせが殺到しました。出荷先は主に東京方面で、農協の直売所でも品薄となり、とても人気の高い商品となりました。今年、手に入らなかった方も多くいると思いますが、「アルプス小町」の名を覚えていただき、来年は贈答品として活用したら大変喜ばれると思います。



農協直売所に並ぶアルプス小町

南アルプス市男女共同参画推進条例(素案)づくりを行っています。 みなさんの声をお寄せください。

市は(仮称)南アルプス市男女共同参画推進条例の策定に向け、現在、南アルプス市ハーモニープラン推進会議(齊藤尚子会長)と協働して、男女が共に「個」として輝き、生きがいのある社会をめざして、男女共同参画を総合的かつ計画的に促進するための素案づくりを行っています。

南アルプス市の特徴や特性に応じた条例の制定に向けて、多くの市民のみなさんの意見を取り入れることにより、みなさんに理解され、より実効性のある条例となるようめざしています。

まず、手始めに、(仮称)男女共同参画推進条例に盛り込むべき事項(中間案)をまとめました。

- ◇募集期間 平成18年8月1日(火)～8月20日(日)まで(必着)
- ◇募集方法 「条例に盛り込むべき事項」(中間案)を閲覧のうえ、あなたの意見を郵送、FAX、または、ホームページ上からお寄せください。
〒400-0395 南アルプス市小笠原376番地 南アルプス市役所 市民生活課
FAX: 282-6449
- ◇閲覧方法 南アルプス市ホームページ(<http://www.city.minami-alps.yamanashi.jp/>)
市役所総合窓口・市役所市民生活課・各支所地域生活課窓口
市立図書館・市民活動センター
- ◇その他 応募された意見は、後日まとめて公表します。

お問合せ 市民生活課 ☎(282)6493



山岳警備活動を積極的に
行い、遭難事故防止と救助
活動が評価されました。

表彰

おめでとございます。(敬称略)

【警察庁長官表彰】

警察協力章

塩沢 久仙 (上今井)

善意をありがとう

望月 昇 (笛吹市)

寄付目的 文化事業

寄付品物 日本画4点

(敬称略)

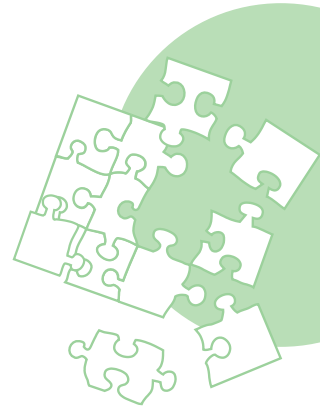

情報ひろば

お知らせ

市の歌・音頭の入賞者 発表

最優秀作品は作曲などを行った後、
10月開催の市制祭で発表します。

【市の歌(詞)】

最優秀賞

「あしたの夢に」

石原 一輝(東京都)

優秀賞

「緑のふるさと」

金井 勉(埼玉県)

佳作

「光るまち」 宮原 哲夫(東京都)

「南アルプス市の歌緑かがやく」

穂山 定文(甲府市)

【市の音頭(詞・曲)】

最優秀賞

「南アルプスすこやか音頭」

詞・石川 益恵(上野)

曲・内田 和弘(山寺)

優秀賞

「南アルプス音頭」

詞・保坂多美子(韮崎市)

曲・中島 昭二(笛吹市)

佳作

「南アルプス音頭」

詞・里吉 秀三(甲府市)

曲・杉本 久也(甲斐市)

「南アルプス音頭」

詞・南 英市(滋賀県)

曲・北川 馨(滋賀県)

まちづくりテーマ座談会

2つのテーマで市長と対話してみ
ませんか。

時間 いずれも午後7時30分〜

【安心・安全なまちづくりについて】

開催日 8月17日(木)

場所 若草生涯学習センター

開催日 8月18日(金)

場所 八田高度農業情報センター

【健康・福祉・子育て・教育について】

開催日 8月25日(金)

場所 桃源文化会館

開催日 9月1日(金)

場所 櫛形生涯学習センター

お問合せ 広聴広報課

☎(282)6074

市有財産入札案内

次の土地を売却します。入札に参
加するには保証金の納付が必要です。

種別 土地(現状渡し)

地番 百々字宮ノ内169-1番28

地目 宅地 地積 101.35㎡

現場説明日 8月9日(水)

入札日 8月11日(金)

入札時間 午前10時〜

入札場所 市役所本庁舎

締切 8月8日(火)

※詳しくは管財契約課にある入札案
内書をご覧ください。

お問合せ 管財契約課

☎(282)6092

各自主防災会を主体として 防災訓練を行います

開催日 8月27日(日)

時間 午前8時〜

場所 各地区訓練会場

お問合せ 総務課

☎(282)6542

聴覚などに障害のある方への 災害情報配信メール

聴覚や音声、言語に障害のある方
の携帯電話にメールで緊急防災情報
を配信します。配信を希望される方
は次の方法で登録してください。

【パソコンで登録する場合】
市ホームページから登録できます。

【携帯電話で登録する場合】

次のQRコードを読み取るか、もしくは
mailto:maps@req.jp宛に空メールを送信
して登録してください。



お問合せ 福祉課

☎(282)6095

☎(282)6197

EMボカシの無料配布

生ごみの減量とリサイクルに活
用ください。

配布期間 8月1日(火)〜

配布場所 環境課、各支所地域生活課

お問合せ 環境課

☎(282)6097



**児童手当の現況届が未提出の方は
至急提出してください。**

現況届の提出期限は6月30日まででした。提出しないと児童手当を受給できなくなります。

児童手当の請求手続きはお済みですか？

児童手当制度の支給対象が小学6年生まで拡大され、所得制限も緩和されました。新しく支給対象になった方は、平成18年9月30日までに請求手続きを終えると、4月にさかのぼって手当を受給できます。30日は土曜日のため9月29日(金)までに手続きをしてください。

8月は児童扶養手当の更新月です

児童扶養手当を受給している方に現況届を送付します。この現況届を提出して手続きをしないと、手当を受給できなくなる場合があります。また期限を過ぎて提出されると(手当の支給が遅れます。8月31日(木)までに現況届を提出してください。

お問合せ・提出先 子育て支援課

☎(282)7293

献血にご協力を

開催日 8月14日(月)、30日(水)

時間 午前9時30分～11時30分
午後12時30分～3時30分

場所 14日 若草支所駐車場
30日 本庁舎東側駐車場

お問合せ 健康増進課

☎(284)6000

特別障害給付金制度

障害基礎年金などを受給していない障害者の方を対象とした特別障害給付金制度があります。

【対象】

- ①平成3年3月以前に国民年金任意加入対象であった学生
- ②昭和61年3月以前に国民年金任意加入対象であった被用者年金制度などに加入または受給していた方の配偶者

①もしくは②で国民年金に加入していなかった期間内に初診日がある傷病により現在障害基礎年金1級・2級相当の障害に該当する方。
(各障害年金を受給することができ
る方は対象になりません)

※所得が一定額以上ある方や年齢・遺族年金、労災補償などを受給している方は支給制限があります。
※特別障害給付金の支給を受けると、経過の福祉手当の支給資格がなくなります。

お問合せ 国保年金課

☎(282)7248

各支所市民福祉課

**統計調査にご協力を！
毎月勤労統計調査**

この調査は常用労働者を1人から4人雇用している事業所を対象に賃金労働時間、雇用の実態について調べます。下宮地、江原、鮎沢の

調査対象事業所に調査員が8月上旬から9月上旬にかけてお伺いします。

お問合せ 山梨県 統計調査課

☎(223)1341

イベント・教室

リサイクル品大集合

布やペットボトルで作った暮らしに役立つ品々を展示します。

開催日 8月17日(木)～20日(日)

時間 午前10時～午後4時
17日は午後1時から
20日は午後3時まで

※展示品を募集します。17日の午前10時から11時の間にお持ちください。

**工作で環境問題を考えよう！
親子リサイクル教室**

子どもだけでも参加できます。

開催日 8月18日(金)

時間 午前9時～11時30分

※使用材料は主催者が用意します。

場所 いずれも市民活動センター

お問合せ 市民活動センター

☎(282)7325

第2期 各種スポーツ教室

9月中旬から12月上旬にかけて第2期各種スポーツ教室を開催します。詳しくは8月6日(日)の新聞折込の募集チラシ、もしくは市ホームページをご覧ください。

お問合せ 社会体育課

☎(282)7779

**SUMMER ORGAN CONCERT
オルガンコンサート**

開催日 8月27日(日)

時間 午後6時開場
午後6時30分開演

演奏 ミシェル・シャピエイ
聖歌 望月 寛之

入場料 2000円(全席自由)

川嶋あいコンサート

開催日 9月30日(土)

時間 午後5時30分開場
午後6時開演

入場料 4200円(全席指定)

**アコースティックナイト
in南アルプス**

開催日 11月12日(日)

時間 午後4時30分開場
午後5時開演

出演 伊勢正三、太田裕美、大野真澄

入場料 4500円(全席指定)

場所 桃源文化会館

お問合せ 桃源文化会館

☎(284)3411

**スイミングフェスティバル
ゲーム大会・抽選会を開催！**

開催日 8月17日(木)

時間 午後1時～4時

場所 櫛形コミュニティープール

※参加者は当日受付(先着300名)

お問合せ (財)市体育協会

☎(284)5151

再就職のためのセミナー カウンセリング&ガイダンス

- ①セミナー ②カウンセリング
- ③ガイダンス

開催日 ①9月6日(水)、7日(木)

②9月8日(金)、11日(月)

③9月20日(水)

場所 ①②甲府市総合市民会館

③アピオ甲府

お問合せ 山梨県労働雇用課

☎(2223)1562

再就職を支援します Re・Reワークセミナー(要申込)

開催日 9月4日(月)、5日(火)

時間 午前10時～

場所 働く婦人の家

4日 演題「自分発見」

講師 三上 弥貴子 先生

5日 演題「再就職を取り巻く法律」

講師 白髭 かすみ 先生

お問合せ (財)21世紀職業財団

☎(2336)5271

天満敦子とパイプオルガンのタベ

開催日 11月24日(金)

時間 午後6時30分開場

午後7時開演

場所 桃源文化会館

入場料 4500円(全席自由)

お問合せ 実行委員会

☎(282)8770

山野草展

開催日 8月26日(土)、27日(日)

時間 26日 午前10時～午後8時

27日 午前9時～午後5時

場所 甲西農村センター

お問合せ 松野さん

☎(282)6217

募集

ミニ史跡めぐり

中野城遊歩道をあそぶ

甲斐源氏「秋山光朝」ゆかりの山城を歩きます。

開催日 8月6日(日)※雨天中止

集合時間 午前9時30分

集合場所 増穂町さくら池駐車場

募集人数 40名

参加費 100円(保険料)

※片道30分程度の道程です。



お問合せ 文化財課

☎(282)7269

第9回 安藤家で夜会 「夏の夜語りと篠笛のついで」

開催日 8月18日(金)

時間 昼の部 午後3時～

夜の部 午後7時30分～

場所 安藤家住宅

募集人数 昼30名、夜50名

参加費 1人500円(夜の部のみ)

お問合せ 生涯学習課

☎(282)7778

市民介護予防サポーターリーダー 養成講習会参加者

高齢者が要介護状態にならないための介護予防を地域で推進する方の養成を行います。

募集対象 地域で介護予防の推進活動ができる方

開催期間 9月28日から11月16日の間の内8日間

時間 午後1時30分～3時30分

場所 若草生涯学習センター

締切 8月18日(金)

※詳細はホームページに掲載します。

温泉ららら運動教室参加者

高齢者が体を動かし、関節症、腰痛、肩こりの改善や肥満解消を図るための教室を、9月から10月にかけて天恵泉ヘルスケア白根で開催します。詳しくは8月第1週の組長メール便、各支所窓口のチラシ、市ホームページをご覧ください。

お問合せ 介護福祉課

☎(282)6179

1日女性議員をしてみませんか

来年2月に開催される女性模擬議会の1日議員を募集します。

応募資格 市内在住で20歳以上の女性または女性グループ

募集人数 5人以内

締切 8月18日(金)

※応募用紙・要綱は市ホームページ、市役所、各支所、図書館、市民活動センターにあります。

お問合せ 市民生活課

☎(282)6493

乳幼児事故予防教室・講演会

対象 3歳以下のお子さんをもつ家族、愛育役員

開催日 若草・榎形・中西地区

9月12日(火)

八田・白根・芦安地区

9月27日(水)

時間 午後1時30分～3時30分

場所 12日 若草生涯学習センター

27日 白根はーとふるセンター

演題

「乳幼児の事故予防と対策について」

講師 山梨県赤十字血液センター

田中 均 所長

募集人数 50名(託児は先着20名)

受付 8月17日(木)～

お問合せ 健康増進課

☎(284)6000

汗かき農園 利用者

利用規則 収穫した農産物は自家消費

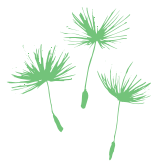

費し、販売しないこと。果樹などの
 永年性作物は栽培しないこと。

場 所 白根地区百々字宮前地内
 附属施設 休憩・灌漑施設、駐車場
 利用料 1㎡当り400円(10月以
 降の契約では1㎡当り200円)
 利用期間

平成19年3月31日まで(更新可)

お問合せ 農業振興課

☎(282)6207

危険物取扱者保安講習

開催日	場 所(募集人数)
9月19日	富士吉田市民会館(150名)
9月20日	山梨県自治会館(200名)
9月21日	山梨市民会館(150名)
9月22日	桃源文化会館(300名)

受付場所 各消防本部

(社)山梨県危険物安全協会

受付期間 8月28日(月)～9月1日(金)

※申込書は県消防防災課、各消防本
 部、県危険物安全協会にあります。

甲種防火管理者資格付与講習会

開催日 9月28日(木)、29日(金)

(全2日間)

時 間 午前8時30分～

講習場所・受付場所 市消防本部

受付期間 8月21日(月)～25日(金)

募集人数 70名

お問合せ 消防本部予防課

☎(283)0119

平成18年度 山梨県警察官採用

応募資格

○昭和51年4月2日以降に生まれた者
 ○学校を卒業した者もしくは平成19
 年3月までに卒業見込みの者

募集職種 警察官A(大学卒)

警察官B(A以外の者)

締 切 8月25日(金)

お問合せ 南アルプス警察署警務課

☎(282)0110

夏休み

ハイウェイみてーみてーツアー

対 象 小学生の親子

開催日 8月25日(金)

時 間 午後1時30分～3時30分

場 所 中部横断自動車道建設現場

募集人数 40名(20組)

締 切 8月11日(金)

※ハガキかFAXで応募してください。

宛先 〒409-0112

上野原市上野原546-1

中日本高速道路株

上野原工事事務所 庶務課行

お問合せ 中日本高速道路株

☎0554(63)5566

☎0554(63)5570

警備業務技能講習会

対 象 おおむね55歳以上の方

開催期間 9月14日(木)～22日(金)

の間の内5日間

場 所 南アルプス市内

募集人数 15名

締 切 9月1日(金)

お問合せ シルバー人材センター

☎(282)6633

松濤空手

櫛形スポーツ少年団員

練習日 毎週月・木曜日

時 間 午後7時30分～9時

場 所 櫛形武道館

お問合せ 五味さん

☎(282)2204

相 談

① 無料法律相談(要予約)

開催日 8月11日(金)、25日(金)

時 間 午後1時～4時

場 所 芦安支所

※相談回数は1人につき年1回です。

② 県下一斉無料法律相談会(要予約)

開催日 8月18日(金)

時 間 午後1時～4時

場 所 市役所本庁舎

予約受付 ①②8月1日(火)～

行政相談

開催日 8月4日(金)、18日(金)

時 間 午後1時30分～3時30分

場 所 4日 芦安健康管理センター
 甲西農村センター

18日 八田・若草支所
 お問合せ 市民生活課

☎(282)6493

住宅改修相談(要予約)

高齢者などの安心自立を促す住宅
 改修相談を行います。

開催日 8月25日(金)

時 間 午前10時～正午

場 所 市役所本庁舎

相談員 一級建築士兼福祉住環境
 コーディネーター

お問合せ 地域包括支援センター

☎(282)7347

※在宅介護相談は随時行っています。

年金・貸金・労災などの無料相談

開催日 8月12日(土)、16日(水)

時 間 午前10時～午後4時

場 所 12日 働く婦人の家
 16日 商工会南部センター

お問合せ 観光商工課

☎(282)6294

社会保険相談

開催日 8月1日(火)

時 間 午前9時30分～午後4時

場 所 商工会南部センター

お問合せ 竜王社会保険事務所

☎(278)1100

生涯学習講座のご案内

お申込み・お問合せ

生涯学習課 ☎(282)7778

☎(282)6427

① 浴衣(ゆかた)の着付け教室

開催日 8月10日(木)

時間 午後7時30分～9時

場所 八田高度農業情報センター

参加費 一人1100円

② ワイヤーアート

ワイヤー、布を使ったアートフラワーを作ってみませんか。

開催日 8月26日(土)

時間 午後1時30分～4時

場所 櫛形生涯学習センター

参加費 一人700円

③ プリザーブドフラワー

開催日 8月27日(日)

時間 午後1時30分～4時

場所 櫛形生涯学習センター

参加費 一人3100円

④ 秋からの冬の草花の生育と植えつけ講座

開催日 8月22日から9月19日まで

の毎週火曜日(全5回)

時間 午後1時30分～3時

場所 甲西農村センター

参加費 一人2100円

募集人数 各20名

締切 ① 8月4日(金)

②③④ 8月11日(金)

入札結果

入札日	工事名	場所	請負者	請負金額(円)
5月29日	市立白根百田小学校大規模改修工事(建築工事)	百々地内	(株)早野組	203,490,000
5月29日	市立豊小学校屋内運動場建設(建築主体)工事	吉田地内	長田組土木(株)	199,500,000
5月29日	教育系パソコン整備事業平成18年度分機器購入	市内	山梨リコー(株)	58,800,000
6月 1日	白根6号線測量調査業務委託	飯野地内	(株)サンリ技研	1,533,000
6月 1日	ポケットパーク測量設計業務委託	小笠原地内	(株)サンリ技研	1,239,000
6月 6日	水路台帳作成業務委託(若草、八田、芦安地区)	若草、八田、芦安地区	昭和(株)	11,550,000
6月 6日	若草支所他キュービクル改修工事	寺部地内	(有)和田電気設備工業	6,058,500
6月 6日	櫛形28号線道路改良工事	吉田地内	河野土木(株)	8,400,000
6月 6日	公共下水道管渠敷設工事(藤田3工区)	藤田地内	(有)三双建設	22,785,000
6月 6日	田島16号線道路改良工事	田島地内	村松興業	5,134,500
6月 6日	戸田工業団地線他舗装本復旧工事	戸田地内	高野工業(株)	16,117,500
6月 6日	下宮地西新居線他舗装本復旧工事	下宮地地内	新津建設(株)	11,550,000
6月 6日	公共下水道管渠布設工事(有野1工区)	有野地内	小林建設(株)	48,195,000
6月 6日	公共下水道管渠布設工事(有野2工区)	有野地内	清水建設興業(株)	30,240,000
6月 6日	公共下水道管渠布設工事(宮沢1工区)	宮沢地内	甲和工業(株)	38,640,000
6月 6日	公共下水道管渠布設工事(寺部3工区)	寺部地内	(株)三木工務所	42,735,000
6月 6日	荊沢芦原線道路改良工事	落合・荊沢地内	(株)塩澤建設	24,990,000
6月12日	公共下水道管渠布設工事(戸田2-1工区)	戸田地内	(株)岩間建設	52,500,000
6月15日	市道若草1級3号線道路照明灯工事	鏡中条地内	(有)水上電工	1,449,000
6月15日	市道下宮地6号線床版設置工事	下宮地地内	(有)野田組	3,990,000
6月15日	横町桜井線道路改良工事	鮎沢地内	(有)野田組	3,643,500
6月15日	市道八田5号線道路維持工事	六科地内	(有)三友建材土木	2,341,500
6月15日	市道若草344号線他道路植栽管理委託	若草地内	(有)東香園	1,785,000
6月15日	市道櫛形7号線道路植栽管理委託	櫛形地内	(株)明桃園	3,885,000
6月15日	自動食器食管洗浄機	豊小学校	(株)日新厨房企画	4,095,000
6月15日	小笠原小学校給食用食器購入	小笠原小学校	(株)日新厨房企画	839,475
6月15日	災害用資機材(緊急畳)	総務課	(有)消防ポンプ設備サービスセンター	1,815,660
6月15日	災害用資機材(エアーマット(枕付))	総務課	東ボン商会	1,212,750
6月15日	災害用資機材(組立式簡易トイレ、糞尿処理剤、紙おむつ)	総務課	東ボン商会	1,128,897
6月20日	市立櫛形中学校大規模改修工事設計業務委託	小笠原地内	(株)土谷設計事務所	14,070,000
6月20日	公共下水道管渠清掃及びTVカメラ調査業務委託	市内	クリーンヘルス(株)	18,039,000
6月20日	公共下水道管渠布設工事(野牛島1工区)	野牛島地内	湯澤工業(株)	29,610,000
6月20日	公共下水道管渠布設工事(戸田1工区)	戸田地内	(株)金丸工務所	28,350,000
6月20日	公共下水道管渠布設工事(桃園3工区)	桃園地内	(株)まるい工務店	14,280,000
6月20日	秋山川すももの郷公園整備工事	秋山地内	(株)保坂建設工業	15,435,000
6月20日	公共下水道管渠布設工事(桃園4工区)	桃園地内	(株)青柳興業	7,329,000
6月20日	白根巨摩中学校トイレ改修工事	飯野地内	(有)川口建築	6,090,000
6月20日	櫛形甲西増穂線舗装新設工事	落合地内	新津建設(株)	21,105,000
6月20日	山寺17号線他舗装本復旧工事	山寺地内	(株)加藤土建	2,047,500

お問合せ 管財契約課 ☎(282)6092

歴史にふれる遊歩道 中野城址



中野城復元図(絵:宮坂 武男)

県道伊奈ヶ湖線を上っていくと南側に見える城山(1020m)の山頂付近帯が、古代の城郭「中野城」であったといわれています。

中野城は、江戸時代に編さんされた山梨を代表する地誌『甲斐国志』において、「中野ノ城跡 中野村 遙ニ西山ノ中腹ニ懸リ 東面垂崖数十丈 名ケテ大缺ト云フ 中野村・秋山村ハ山足三四十町ニ在リ 川上・湯沢・塚原等ノ入会場ナリ 伝ヘ云フ新羅五郎種久ナル者ノ築ク所也 乃チ秋山太郎光朝要害ノ城墟ナリ 壘ニ重ニシテテ郭ニノ郭巍然タリ 南ハ山勢陵夷ニシテ郭

基広ク曲城(クヒチガヒ)等アリ 平林村ノ岩径ニ城ノ橋ト云フ処ノ上ニ当リ嶮岨ナリ 東南ヘ二級下リ馬冷場ト云フ処ニ三面ニ壘ヲ設ク 北ハ山峻ニシテ郭狭シ 壘中消滴ノ水ナシ 北ノ方地獄谷ノ溪流ヲ枯樺ハネツルベニテ汲ミ揚ゲタリトモ西ノ方儀丹ガ瀑ノ水ヲ埋樋ニテ取リシトモ云フ」との記述があり、秋山太郎光朝の要害であったことが伝えられています。

秋山太郎光朝は、甲斐源氏の二流、加賀美遠光の長男として生まれ、現在の南アルプス市秋山に拠ったとされており、現在の秋山の熊野神社は光朝の居館跡と伝えられています。当地からは県指定文化財である「秋山太郎光朝供養の経筒及び附属品」が発見されているほか、父である遠光、光朝、および同夫人の墓とされる五輪塔も残されています。



秋山光朝公木像(光昌寺)

新羅二郎義光を祖とし、甲斐国一円に勢力をもった甲斐源氏は、治承4年(1134年)の源頼朝の挙兵に呼応し、鎌倉幕府創立を目指す源氏勢力の翼を担いました。しかし、幕府成立後は二転、甲斐源氏の強大な軍勢力を恐れる頼朝は、武田信義、安田義定をはじめとする主要な甲斐源氏を次々と謀殺・排除していきま

ど平家と深い関係があった光朝もまた、頼朝から排斥され、鎌倉勢に責められ、ついには文治元年(1185年)秋、追い詰められた「雨鳴城」で自害したと云われています。

城山の南東下方に位置する雨鳴山山頂にも山城の跡があり、そこを光朝の自害した雨鳴城とする説がありますが、地域には中野城址であるこの城山が、光朝自害の地であるとの伝承があることや、城山を雨鳴城と呼ぶ場合もあり中野城と雨鳴山の遺構が同視されていること、さらには『甲斐国志』に「東南ヘ二級下リ馬冷場ト云フ処ニ三面ニ壘ヲ設ク」と記載される施設が、その位置、造りからみて雨鳴山の遺構に比定できることから、雨鳴山の遺構は中野城の部(支城)であると

中野城が占地している城山山頂部は南北に伸びる細長い尾根状を呈し、特にその東側は急峻な崖となっており人の侵入を阻みます。しかし、この山頂部分には東面の急峻な崩落地形からは想像できない程の平坦地が各所にあります。

山頂の三角点付近には、現在も高さ50cm程の低い土塁が認められ、この土塁が尾根の山道と交わるところに虎口が設けられています。この土塁の内側は、帯状の平坦地となっているほか、山頂城の北側にも比較的広い平坦面があり、有事の逃げこみ場として充分機能したことがうかがえます。



秋山光朝館跡(秋山熊野神社)



(伝)加賀美遠光および秋山光朝・同夫人の墓

ENJOY LIFE!



甲府駅で町の職員の出迎えを受け、勤務することになる若草町へ。市街地を抜け、まわりには家が少なく、畑や田の風景、そして何より大きな山が迫ってくるのが恐怖に思え、どこへ行くんだらうと不安を覚えました。あれから8年。まわりもずいぶん変わりました。若草

大好きな子どもたち



シャーロット クレイグさん
スコットランドから英語の指導助手として来日、8月に帰国。

での3年間は小中学校に通い、日本語が話せなくても、地域にも入っていったので皆さんに親切にしてもらいました。その後、白根地区の小学生に英語の楽しさを教えるため、各小学校を巡回。5年が経過しました。日本に来て思ったこと、そして今も思っていることは、街並みのブラッシングができていないこと。ヨーロッパでは考えられないことです。長い計画で美しい景観を守ってください。それから大事にして欲しいことは、日本の国のことばです。日本語のことがあるので、カタカナ英語が増えています。この8年間に日本の文化、歴史などあちらこちらを旅行し見てきました。そして私自身も日本語やお茶、生け花、習字などを通じ、大勢の日本人たちとも交流しました。仕事では、小学校、中学校、高校と幅広い子どもたちを教えることができとてもラッキーで、あつという間の8年でした。

さよなら南アルプス市。

短歌

甲西地区短歌部

夕近き秋山川のいづこにか
久しく聞かぬカジカの声す
秋山 あつ子

引き出しに亡母のブラウス二枚出て
蚕桑やる姿見えて来る
厚芝 たか子

夕食に菜花のおひたし子に良しと
友のくれしが食卓にのる
石川 恒子

摘果する下を通りし孫が言ふ
「バーあぶないよ」と黄の声して
下倉 秀子

蒔おきし小松菜蕪にうぐいす菜
いつの間にやら二葉伸びをり
深沢 徳恵

さし呉れしカーネーションの台に居て
冷蔵庫整理の娘に有難う言う
塩沢 なをゑ

包帯は幹を被うえり根も治療
けなげに生きる大イトザクラ
新津 幸子

この家も人住まぬのか山際に
歪みしままの梯子かけあり
深沢 京子

豌豆を摘果の帰りにエプロンの
ポケット一杯摘みてくるなり
野田 末子

西山の緑の中に白々と
静かに咲き居る山桜花
今津 喜代子



図書館

Minami-Alps City

だより

Library
INFORMATION

8月の催し物

おはなし会	⑧ 19日(土) ⑨ 毎週土曜日 ⑩ 12、26日(土) ⑪ 12日(土) ⑫ 12日(土)、毎週木曜日	14:00 10:30 10:30
おはなし会0.1.2	⑧ 8日(火) ⑩ 18日(金) ⑪ 23日(水) ⑫ 1日(火) ⑬ 17日(木)	10:30 10:30 10:30
親子手作り絵本教室 ※要申込	⑭ 5日(土)	13:30
子どもボランティア ※要申込	⑮ 3、10日(木) 対象:小学4~6年	8:30
夏休み工作教室 ※要申込	⑯ 8日(火) 対象:小学生	9:30
夏休み工作教室 ※要申込 「ランプを作ろう」	⑰ 3日(木)	13:30
朗読会「やすらぎ亭」	⑱ 19日(土)	13:30
押し花教室 ※要申込	⑲ 4日(金) 対象:小学生	13:30
子どもボランティア ※要申込	⑳ 8日(火)~11日(金) 対象:小学4~6年	9:00
おはなし会と工作教室 ※要申込	㉑ 9日(水) 対象:小学生	13:30
なつやすみ子ども映画会 「チャーリーとチョコレート工場」	㉒ 10日(木)	10:00
夏休み工作教室 「カンガルーのかくれんぼ」 「ぷくぷく水族館」 「リサイクルピストル」 「オリジナル小物入れ」	募集人数:各20名 ㉓ 19日(土) ㉔ 2日(水) ㉕ 9日(水) ㉖ 23日(水)	14:30 10:30 10:30 10:30

新刊案内 | 児童書

『ジョニー君のレモネード屋台』 -13歳から学ぶビジネスの仕組み-

ジェフ・M・ブラウン/作
草鹿佐恵子/訳
バジリコ



ビジネスっていったいなんだろう? 14歳以下の子どもを対象にビジネスの基本、アイデアや活動を紹介。わかりやすい子どものためのビジネス入門書。

新刊案内 | 一般書

『シネマ・シネマ・シネマ』

梁 石日/作
光文社



小説『血と骨』の作者・梁石日が、小説が映画になるまでの過程を通して、映画製作に魅せられ取り憑かれた人間たちの悪戦苦闘を描く。

お問合せ/休館日

楡形図書館

☎ (280) 3300

白根桃源図書館

☎ (284) 6010

わかさ図書館

☎ (283) 1501

八田ふれあい図書館

☎ (285) 5010

甲西図書館

☎ (282) 7291

休 毎週月曜日、31日

名取春仙生誕120年記念事業

春仙 夏の夕べ

夏の夕べに演奏を楽しみながら、ゆっくと浮世絵を鑑賞しませんか。

開催日 8月12日(土)

時間 午後6時~8時

※当日、美術館は午後8時まで開館

※当日は入館料無料です。

場所 美術館中庭

内容 長清太鼓 演奏

よさこい連「響」の踊り披露

※まちの駅では軽食・飲み物を販売します。



春仙美術館

開館時間 午前9時30分~午後5時(8月12日は午後8時まで)

休館日 月曜日・祝日の翌日

入館料 一般300円/大高生250円/中小生150円
(8月12日は入館無料)

美術館

Minami-Alps City

だより

Museum
INFORMATION

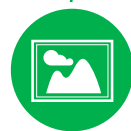

健康 けんこう

家族 かぞく

Minami Alps Kids

お子さんの写真を募集しています。

短いコメントを添えて
市広報担当まで送ってください。

坂本 歩未ちゃん
あゆみ



いとこの桃子ちゃんに
だっこされている
笑顔がすてきな あーちゃん。
やさしい女の子になってね。

父・達孝
母・正江(十日市場)



中村 祐太くん
ゆうた
祐人くん
ゆうと

1年生になった祐太。1才になった祐人。
我が家にとって オンリー1の宝物です。

父・祐治/母・智子(西野)



山本 凌駕くん
りょうか



元気で
やさしい子に育ってね。

父・和行
母・多恵(西野)

おめでとう!

祝 100歳

土谷 とくじさん

農家で苦勞しながらも
多くの人の理解があって
幸せに100歳を迎えました。



息子:正樹さん(山寺)

※利用できる限り本人が来所してください。
(代理の方の場合は後日、本人と連絡を取ら
せていただきます)
※地区は関係ありませんので、都合のいい日を
ご利用ください。

場 所	実施日
櫛形 健康センター	2日
	9日
	16日 (水)
	23日
	30日
甲西支所	1日(火)
白根支所	10日(木)
芦安支所	15日(火)
若草支所	24日(木)
八田支所	25日(金)

受付時間 午前9時~11時30分
(都合が悪い場合は、必ずご連絡ください)

8月
schedule

健康相談・母子手帳交付

市民みんなで健康管理
総合健康診査が
はじまります

成人の総合健診が8月から市内各会場で開
催されます。受診の申し込みをされた方には
通知を送りました。

今回から65歳以上の方の検診に新しい検査
が加わります。介護予防事業への参加が適して
いるか判断するために25項目の質問を行う他、
状況に応じて飲み込む能力をみるテストなど
を行います。

昨年度に総合健診を受けた10123人
の内、異常がまったく発見されなかったのは約

700人でした。受診者の約93%は何らかの
異常が発見されたこととなります。年に一度の
総合健診は、自分の体の状態を知り、生活の見
直しをする良い機会です。健診を受けて病気の
早期発見に努め、健康づくりに役立てましょう。



夜空に2000発の華が咲く

サマーフェスティバル

inわかかさ

開催日 8月5日(土) 小雨決行

時間 午後3時～9時

場所 遊・湯ふれあい公園

内容 よさこい連「響」の踊り披露／盆踊り大会

ものまね歌謡ショー／打ち上げ花火(約2000発)



いずれのイベントも駐車場が非常に混み合いますので会場へは、車に乗り合わせてご来場ください。

釜無川下り ふるさとまつり

手作りイカダに乗り込め!

開催日 8月15日(火) 雨天決行

時間 午前10時～午後2時30分

場所 双田橋上流河川敷内

内容 お祭り広場／イカダ下り

魚のつかみどり／歌謡ショー

イベントに関するお問合せは
観光商工課 ☎(282) 6294

人口/72,750人(-12) 男/35,871人(+6) 女/36,879人(-18) 世帯/23,948戸(+25)
平成18年7月1日現在(対前月比)

所在地/〒400-0395 山梨県南アルプス市小笠原376 HPアドレス <http://www.city.minami-alps.yamanashi.jp/>
各支所☎/八田(285)0011 白根(283)3000 芦安(288)2112 若草(282)3100 甲西(282)3120

発行/平成18年8月1日 南アルプス市役所 ☎(055)282-1111(代表) ☎(055)282-1112 編集/広聴広報課 ☎(055)282-6074



幼虫から大切に育てたカブトムシのつがいを大和川のクヌギ林にかえす小学生。昔みたいにたくさんの昆虫が森になることをねがう。

広報紙は毎月1日に新聞折込みで配布する他、公共施設、農協、郵便局にも置いてあります。