

夢のたね



6



広報 南アルプス No.39 2006 June



[特集] ふるさとの誇り

生誕120年 内藤多伸

市民と協働による まちづくり

市内循環バス

特集

ふるさとへの誇り②

生誕から120年

「内藤多仲」博士

Dr. Tachuu Naito



榊原生涯学習センター内にある1/75の東京タワー

日本を代表する東京のシンボルとして大きく君臨している東京タワー。このタワーができたのは昭和33年。全国には老朽によるタワーの解体があるなかで、築40年を超えて今も現役で勤めを果たしているタワーがあります。そのほとんどの設計をしているのが、塔博士と呼ばれた内藤多仲によるものです。

内藤多仲は、明治19年6月、榊原地区曲輪田で生まれました。自叙伝「日本の耐震建築とともに」の中で、自分の名前について「私の名前は珍しいのか、子どものころから成人するまで、多仲の名前の由来をよく聞かれたものだ。長男の私が生まれたとき、凝り性の父は、昔信州松本にいた多仲と名乗る立派な豪族のような人になるようにと名づけてくれた」と書いています。

第一高等学校では 夏目漱石にも学ぶ

地元の尋常小学校を終え、小笠原の高等小学校へ通学、そして旧制甲府中学（現県立甲府第二高）から東京の第一高等学校を経て、東京帝国大学を卒業します。そのころ、山裾の小さな村から甲府の中学校へ通う生徒は非常に珍しい時代でした。



耐震構造理論に大きなヒントを与えたトランク

なぜ、東京の第二高を目指していたのでしょうか。そのころは工科といえば、東京高等工業学校（現東京工大）が、天下の秀才が集まることで有名でした。しかし、多仲は中学時代の先輩が、一の工科に入学したことが強い刺激となり自分も進みます。そこでは作家として有名になっていた夏目漱石に、英語を教わることとなります。

耐震建築の先駆者 東京タワーで集大成

一高から帝大に学び、大学院で耐震構造を研究した多仲は、26歳で早稲田大学教授に就任します。

大正6年にアメリカへの二年間留学を皮切りに世界各国へ視察に出かけ、その帰路の船の中で、旅行用トランクの仕切り板や船の構造からヒントを得て、耐震壁による「耐震構造理論」を発表

します。

この理論に基づき、日本初の耐震構造ビルとなる日本興業銀行本店を設計します。この7階建のビルは完成わずか3ヵ月後に発生した関東大震災にびくともせず、この理論の有効性が改めて実証されることとなります。

こうして多くの建築を手がけていきますが、テレビ放送が始まった翌年の昭和29年、日本初となる名古屋テレビ塔を完成させます。建築当時すでに東京タワーのように紅白に塗ることが義務づけられていましたが、多仲は美観上の理由から強く反対し銀色で押し通したという経緯があり、平成17年には、鉄塔では初となる国登録有形文化財に登録されました。名古屋テレビ塔建設後、通天閣、別府タワー、さつぽろテレビ塔と次々に手がけ、昭和33年ついに東京タワーを完成させます。333mの高さは今でも世界一を誇り、日本を代表する世界屈指の名塔です。

テレビは人をつないだ

日本のテレビ放送は、昭和28年2月にNHKが開始し、8月には民放も開始しました。放送開始直後はテレビの価格は高く、各家庭へテレビが普及するのは時間を要しました。当時はテレビがある家も少なく、隣近所でテレビのある家へ集まって見ていました。そ

の後の経済成長の発展に伴い電気冷蔵庫、電気洗濯機とともに三種の神器といわれ、家庭生活を大きくかえしました。テレビの普及にあわせるかのようになり、テレビ塔が建設されてきました。以来50年を超えるほど長きにわたり、役目を果たしているテレビ塔ですが、テレビ放送のシステムが2011年までには地上デジタル放送に切り替わるため、これに対応するため新しいテレビ塔の建設が計画され、大きな任務を終えようとしています。

積み重ね 積み重ねても また積み重ね

昭和37年、文化功労者として表彰された功績をたたえ、櫛形中学校正門前に胸像が建設されました。左手に教べん用のノートといつも持っていた計算尺を抱き、朝夕生徒にやさしいまなざしをなげかけています。



建築界に業績を残すだけでなく、教育にも尽力し、保育園や幼稚園の子どもたちには「大きく輪になれ」、小学校の児童には「積み重ね 積み重ねても また積み重ね」を、そして中学校の生徒には「高登彼岸」のこたばを残しています。

博士の主な褒章等

- 昭和33年 紺綬褒章
- 昭和34年 紫綬褒章
- 昭和37年 文化功労者顕彰
- 昭和37年 櫛形町名誉町民
- 昭和38年 早稲田大学名誉博士
- 昭和39年 勲二等旭日重光章

博士の主な建築物

- 大正12年 日本興業銀行・歌舞伎座
- 大正14年 早大図書館
- 昭和2年 早大隈講堂
- 昭和5年 明治生命本館
- 昭和8年 大阪松坂屋
- 昭和11年 満州国中央銀行
- 昭和27年 広島平和記念堂
- 昭和29年 名古屋テレビ塔
- 昭和30年 大阪通天閣・山梨県民会館
- 昭和31年 別府タワー
- 昭和32年 さつぽろテレビ塔
- 昭和32年 別府タワー
- 昭和33年 東京タワー
- 昭和36年 博多タワー
- 昭和39年 山梨県庁

市内循環バスの 試行運行は 6月30日までです

年齢に関係なく誰でもご利用いただけますので、
多くの方の感想をお聞かせください。



5月1日、市内循環バス試行運行の出発式を挙行。
式では試行期間中の安全祈願のための神事が行われました。

試行運行開始から2週間(5/1~5/14)の利用状況

	2週間の 延べ利用者数	1日当たりの 平均利用者数	1便当たりの 平均利用者数
南回り	243人	20.3人	2.5人
北回り	67人	5.6人	0.7人
合計	310人	25.8人	1.6人

5月1日から2カ月間の試行運行で実用試験が始まった市内循環バス。スタート直後の利用状況は、予想より少なめでした。市内循環バスの運行コースは、南北の2ルートで、運行時間は、いずれも朝7時30分から夕方までの1日8便の運行となっています。今回の運行は、あくまで試行運転のため、市内の主要道路周辺にある公共施設や集会施設、また病院、温泉、大型商業施設にバス停を設置しました。また、利用者には簡単なアンケート用紙を配布し、意見、要望、感想等をお聞きしています。今後は、試行結果と市民からの要望を踏まえ、市内循環バスのあり方について検討を行いますので、皆様のご意見を企画課までお寄せください。

利用者の声

利用者①「南回り・70歳代・女性」

病院へ行くために、時々利用しています。今までは、タクシーを利用していました。年金生活者にとっては、負担が大変でした。今後市内循環バスの継続をお願いします。

利用者②「南回り・70歳代・女性」

温泉に行くために、2回目の利用です。バス停まではちょっと遠いですが、とても助かります。帰りは自宅の近くで降りしてくれるので助かります。

また、途中で買い物もできるので、今度は友達も誘いたいと思います。

利用者③「北回り・生活保護受給者」

利用は初めてですが、私たちは車を持っていないので、通院や買い物などの足としては、便利だと思っています。バス停は自宅から離れているので、山交のバスで西野まで来て、循環バスに乗り換えませんが、それでも経済的に助かりますので、これからも利用したいと思います。

市民の意見・要望

市民の声①「高校生」

朝番の利用は少ないと聞いていますので、市外への通学用として、朝



夕1便ずつでもいいので、中央線や身延線の駅を経由してもらいたい。

市民の声②「60歳代・女性」

市内循環バスは、いい制度だと思えますが、山交のバスが通らない地区を重点的に「回るべきだ」と思います。基本路線は、大きめのマイクローバスを使い、ジャンボタクシーは、利用者の要望(予約)を事前にとるなどし、周辺部から基本路線への送迎に使ったらどうでしょうか。アクセス部分で多少待つのは大丈夫です。

市民の声③「50歳代・男性」

私の地域は交通の便が悪いのに、循環バスのルートに入っていない。制度の趣旨には賛同できますが、バスの来る地域と来ない地域では不平等感が絶対にあると思います。それなのに公費を投入するのはいかなるものでしょうか。再考をお願いします。

平成17年度 南アルプス市財政状況の公表

地方自治法第243条の3ならびに南アルプス市条例「財政状況の作成及び公表に関する条例」に基づき平成18年3月末現在における本市の財政状況を公表します。

公表した金額は、年度終了後(4月1日)から出納閉鎖(5月31日)までの間にもお金の出し入れがあるため、決算とは異なります。決算の状況は議会で認定された後、広報紙などでお知らせします。

(単位:千円、%)

	予算現額	収入済額	収納率	支出済額	執行率	市債現在高
一般会計	27,795,398	23,156,465	83.3	24,143,865	86.9	30,270,671
特別会計	19,033,492	15,210,820	79.9	16,910,504	88.8	16,915,133
国民健康保険	5,864,904	5,154,996	87.9	5,210,397	88.8	
老人保健	5,661,483	5,461,944	96.5	5,220,050	92.2	
介護保険	3,430,194	2,763,333	80.6	3,040,809	88.6	
下水道事業	2,865,190	928,286	32.4	2,650,662	92.5	13,713,356
芦安農業集落排水事業	27,205	3,991	14.7	19,936	73.3	144,324
農業体験実習館事業	64,864	66,010	101.8	57,817	89.1	
総合交流ターミナル事業	34,388	34,959	101.7	33,039	96.1	
南アルプス温泉ロジック事業	79,318	65,978	83.2	65,758	82.9	
温泉給湯事業	5,807	7,090	122.1	2,728	47.0	
山梨県北岳山荘管理事業	79,038	77,898	98.6	51,297	64.9	
白根簡易水道事業	42,960	27,793	64.7	16,620	38.7	163,700
芦安簡易水道事業	178,520	44,146	24.7	73,366	41.1	351,985
櫛形簡易水道事業	194,870	207,521	106.5	169,313	86.9	1,074,211
甲西簡易水道事業	436,941	293,776	67.2	243,326	55.7	1,466,258
芦安恩賜県有財産保護財産区管理会	2,135	3,510	164.4	1,446	67.7	
中尾山外一字恩賜県有財産保護財産区管理会	22,093	21,792	98.6	15,536	70.3	
高尾山外一字恩賜県有財産保護財産区管理会	4,627	9,085	196.3	1,474	31.9	1,299
城山外一字恩賜県有財産保護財産区管理会	38,705	38,097	98.4	36,737	94.9	
雨鳴山恩賜県有財産保護財産区管理会	250	615	246.0	193	77.2	

企業会計							
水道事業	収益的収入	1,042,555	1,087,306	104.3	—	—	3,135,979
	収益的支出	881,037	—	—	583,501	66.2	
	資本的収入	262,914	13,247	5.0	—	—	
	資本的支出	698,939	—	—	327,289	46.8	
自動車運送事業	収益的収入	29,795	22,550	75.7	—	—	
	収益的支出	29,008	—	—	22,957	79.1	
	資本的収入	0	0	0.0	—	—	
	資本的支出	10,740	—	—	7,945	74.0	

市民が負担した市税

平成17年4月から平成18年3月までの税目別収入合計と1人当たり、1世帯当たりが負担した税額です

	収入済額(千円)	1人当たり(円)	1世帯当たり(円)
市民税	2,800,769	38,522	117,729
固定資産税	4,157,085	57,177	174,741
軽自動車税	153,898	2,117	6,469
たばこ税	379,485	5,219	15,951
入湯税	13,985	192	588
合計	7,505,222	103,227	315,478

平成18年3月31日現在の人口72,706人、世帯数23,790世帯で計算しています。

一時借入金現在高

(単位:千円)

一般会計	2,000,000
------	-----------

国民健康保険税負担状況

	被保険者1人当たり	被世帯1世帯当たり
予算額	72,209円	154,635円
収入額	64,289円	137,675円

平成18年3月31日現在の被保険者26,638人、世帯数12,439世帯で計算しています。

基金の現在高

基金とは、ある特定の目的のために、積み立てたお金や財産などのことをいい、総額86億5600万円となっています。

(単位:千円)

基金名称	現在高
財政調整基金	2,418,121
減債基金	989,268
公共施設整備等事業基金	892,491
地域福祉基金	1,008,997

人の和が輪になり地域を育てる

市の将来都市像として「人と自然が響き合う新『文化』都市・南アルプス」を掲げ、このための基本的な考え方のひとつに「個性と文化を育む都市づくり」があります。「まちづくりは人づくり」という点で、生涯学習の果たす役割は大きく、一人ひとりがいろいろな学習活動を通じ、地域の人たちと交流することによってコミュニティづくりにつながっていきます。

市は生涯学習推進プランを作成し、年代に応じた支援を計画しています。

生涯学習とは

生涯を通じて、いつでもどこでも、だれでも学ぶことができ、自己実現のために生涯を通じて行う学習です。生涯学習は、学校教育はもちろん、幼児・家庭教育、社会教育など人の人生を通じて幅広い場で行われます。

作成にあたりアンケート実施

平成18年1月、年代別に無作為で1000人を抽出し実施しました。回収率は48.6%でした。

アンケートの集計結果から、生涯学習について尋ねている部分を掲載します。この質問に答えていただき集計結果と照らし合わせてみてください。

あなたは、生涯学習という言葉を知っていますか。

ほとんどの人が聞いたことがある、知っていると回答。10-20代では「知らない」、60代では「良く知っている」と回答。

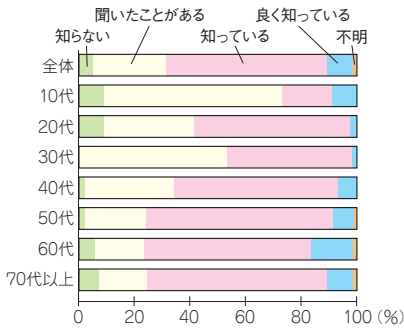

あなたは過去に南アルプス市が主催する生涯学習講座に参加したことがありますか。(複数回答可)
65.0%が参加したことがない。

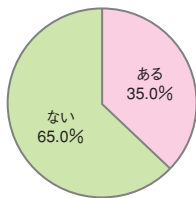

前問で「ある」と回答した方。今後の参加意向をおたずねします。

講座に参加したことがある人は、80.7%がまた参加したいと感じている。

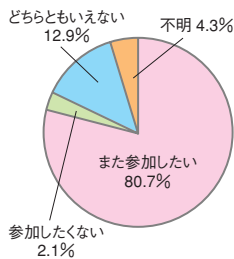

前々問で「ない」と回答した方。参加しない理由は何ですか。(複数回答可)

参加したことのない理由は、50.1%が時間がないことを理由にしている。

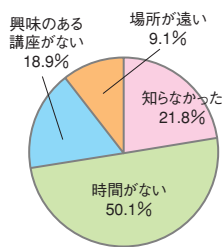

市が主催する生涯学習講座以外に、習い事、学習をしていますか。

17.3%の人が何らかの習い事をしている。

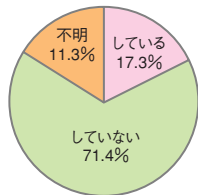

ライフステージごとの学習講座

就学前乳幼児

親子の交流、子育てを通じた親となるための学習と子どものしつけを学ぶ。

小中学生

学校教育を基本としながら、総合的な学習や地域とのふれあいを通じて、生涯学習の基礎を学ぶ。



高校生・大学生

自ら地域社会との接点を持ち、問題意識を育てる。

社会人

将来への展望・職業の選択、多様な知識や技術の習得を目指す。

青年期

幼少期



▲ラベンダーまつり



▲離乳食講座



▲親子で遊ぼう

この計画の目標像

生涯を通して
学び続けられるまち

① 思いやりのある青少年を育む

家庭、学校、地域、それぞれの学習環境が相互に連携、協力し合い、地域の総合力によって創造的で情緒豊かな青少年を育む学習環境づくりを進めます。

② 温かい交流の場を育む

子どもからお年寄りまで、市民一人ひとりが豊かなコミュニティづくりに積極的にかかわり、活動を通じて学びあえる環境づくりを進めます。

③ 住み続けたいくなる郷土の誇りを育む

地域の自然環境や歴史・文化と触れ合うことを通じて、地域への愛着と誇りを持つ学習環境づくりを目指します。

④ 健康と生きがいを育む

自分の健康状態を知り、日常的に健康づくりに関心を持ち、それぞれが体力に応じた健康づくりやスポーツ活動が行われる学習環境づくりを目指します。

⑤ 誰もが学習に触れられる場づくり

学習テーマに応じて適切な学習の場が提供され、利用しやすくなるように身近な公共施設の有効活用を図ります。



▲ふるさとかるた製作

⑥ 市民の文化・交流活動連携

文化施設やスポーツ施設などさまざまな場所で生涯学習活動が行われ、こうした活動を通じた交流が活発になるよう、市民の文化・交流活動を支援します。

⑦ 気軽に学習の情報を得られる仕組みづくり

インターネットを利用した双方方向の学習講座や、学習意欲に沿った講座の開催や情報提供に努め、誰もがいつでも家庭など身近な場所で学べるような学習環境づくりを目指します。

⑧ 市民、NPO、ボランティア、企業との協働運営

市民・企業・行政の三者が協働して学習講座を企画・運営し、多くの市民が主体的に参加できるような仕組みづくりを目指します。

⑨ 全庁的な推進体制づくり

生涯学習施策を効果的に進めるための連絡調整組織を設置し、関係機関・団体と連携して推進していきます。

成人期

40
44才

子育てを通じた地域との関わりをもち、ネットワークを広げる

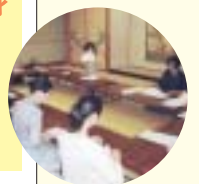

45
54才

学校や地域の活動に参加し、親子の交流、地域との交流を深める



55
64才

自分の生きがいや楽しみをみつけ、健康を維持する。また、社会への貢献、生涯学習のリーダーとなる



65才以上

健康を維持し世代を越えた交流に積極的に参加する

老年期

市民と協働による まちづくり



教育ボランティア「虹の会」と各小中学校代表者との打合せ会
(5/10市民活動センター内)

市内のボランティア団体やNPO法人などの市民活動は福祉・環境、子どもの健全育成、国際交流など様々な分野に広がり、社会参加への意欲の高まりや地域の課題を自ら手で解決していこうとする社会貢献活動が活発になっていきます。

今年4月、市民活動をしている人やこれからしてみようと思っている人の活動拠点として「市民活動センター」が、オープンしました。これから、ボランティア団体やNPO法人などの市民活動が、行政と対等な関係で役割分担を行い、協力・連携していく「協働」を実践していくための環境づくりやシステムづくりを進めていきます。

市民活動センター 開所記念の集い

開催日 6月7日(水)
時間 午後7時30分～9時30分
場所 櫛形生涯学習センター
(あやめホール)

[主な内容]

- ①活動プレゼンテーション
 - 櫛形環境とリサイクルの会
 - 藤田・浅原地区防災ボランティア
- ②記念講演『市民活動は元気の素』



講師：山梨県立大学
国際政策学部 市原 実教授

お問合せ

市民生活課 ☎(282) 6493
市民活動センター ☎(282) 7325

南アルプス市
みんなでまちづくり推進会議
≪委員の募集≫

活動内容

南アルプス市における市民活動を推進するための施策の方向性を示し、協働のまちづくりの実現に向けた市民活動の基本指針を策定します。あわせて、市民活動センターの運営に関して、ご意見を伺います。
会議は、月1～2回程度、主として夜間を予定しています。

委員構成

学識経験者・市民活動団体の代表者・市職員・公募により選ばれた市民など20名以内で構成します。

任期

平成18年7月～平成20年3月まで
(但し、市民活動推進基本指針の策定は平成19年3月まで)

応募人数

5名以内

応募資格

- ①平成18年4月1日現在、18歳以上で、本市に居住している人
- ②月1～2回程度の会議に出席できる見込みのある人
- ③本市の職員等と市議会議員は応募できません

応募期間

6月1日～6月20日

※要項、申込書は市民生活課で配布します。(市のホームページからもダウンロードできます)

農薬の散布には 気をつけましょう

ポジティブリスト制度が始まりました

ポジティブリスト制度とは？

国民の健康の保護の観点から、食品衛生法の改正を行い、国内に流通する全ての食品に対し、残留する農薬や動物用医薬品、飼料添加物について、残留基準を設定し、これが定められていない農作物等には、農薬等が一定量以上含まれる食品の流通を原則として禁止する制度です。

もし、農作物から基準を超えた残留農薬等が検出された場合は、農作物等の回収や出荷停止の措置がとられる場合があります。

一定量以上（一律基準）とは？

農薬等の残留基準が定められていない作物等においては、原則として0.01ppmと同等の厳しい基準が設定されています。このppmと同等の単位は、濃度や成分比を表すときに用いられて、百万分の1の割合を示しています。したがって1ppmとは、1tの量に対して1gと同等の量になり、一律基準の0.01ppmは1000

tに対して1gとなります。お金でいえば、1億円に対して、わずか1円となりますので、それだけ食への安全性が求められていることとなります。

基準を超えること

残留基準を超えた農作物が市場に出回ると、出荷者ばかりでなく、連帯責任として生産地域全体までもが、経済的打撃や風評被害を受けることもあります。隣の畑で、他の作物を栽培している場合や、同じ畑でも違う作物を栽培している場合は、注意が必要となります。

市内の農作物の安全をPRするチャンスです

巨摩野農協では、各農家に対しこの制度の周知や対策に力を注いでいます。この制度を上手に利用することによって、市内の農作物の安全性を全国に発信するチャンスとなります。生産農家はかりでなく、地域ぐるみで防除対策を徹底して、地域ブランドの確立につとめましょう。

農家以外の方も 農薬使用時には注意を！

非農家の人の中には、「私は農作物の出荷はしないし、家庭菜園で家族が食べるだけだから」とか、「消毒は自宅の草木へ使用するだけだから」と言って、残留農薬についてあまり気にしていない方も多いのではないのでしょうか。

しかし、農家の方ももちろんですが、非農家の方でも家庭菜園や庭木に農薬を使用する際に、周辺で栽培しているブドウやモモなどの農作物に飛散した場合に、食品衛生法に定められる残留基準を超えてしまう恐れがあります。このため、農薬を使用する全ての方がこの制度に関係する可能性がありますので、農薬等の散布には十分注意をしてください。

事前対策はしっかりと

農薬の飛散は、天気、風隣の農作物との距離、散布方法、収穫期等の多くの条件に左右されますが、予想される危険性に対しては、最大限の対策を講じておくことが重要です。

○ 基本的な対策

- ① 使用前に農薬の使用方法を確認する。
- ② 周辺の農家に対して、事前に収穫時期、使用農薬、散布日時等について連絡する。
- ③ 防除日誌の記帳を徹底し、散布時の気象条件も記録する。

○ 飛散防止対策

- ① 風の強さや、風向きに注意し、風が出始めたら散布を中断する。
- ② 圃場の端では外側から内側に向かって手散布する。
- ③ 適正な散布圧力、風量、散布量に努める。
- ④ 飛散防止ネット・シートの活用を図る。
- ⑤ 飛散しにくい農薬（粒剤、箱施用剤等）を利用する。
- ⑥ 使用前に散布器具内に農薬が残っていないか確認し、使用後はタンクやホースに農薬が残らないようにしっかりと洗浄を行う。
- ⑦ 混植圃場や他作物が非常に接近して栽培されている場合は、右記対策を行ったうえで、共通的に登録のある農薬を体系防除や収穫前日数等を考慮して選択する。



⑧ 不必要な農薬の使用は避けるとともに、モモ・スモモなどでは地域ぐるみで残留の危険性がほとんどない交信攪乱剤の利用を検討する。また、耕種的防除や物理的防除を組み合わせた総合防除を実施し、農薬の削減に努める。

もしものときは

検査の結果、基準を上回った残留農薬が検出された場合は、速やかに原因究明を行うとともに、関係者で飛散防止対策の見直しを行い、再発防止のため地域全体で適正使用の徹底に取り組みしましょう。

農薬防除に関するお問い合わせは、山梨県総合農業技術センター（☎05551-20022941）または、巨摩野農業協同組合（本所・各支所）へお願いします。



MY Town Topics



40万本のアヤメが咲き誇る アヤメフェア 5月6・7日

アヤメフェアが滝沢川公園で開催されました。アヤメの審査会や写生大会が行われた他、小笠原流流鏝馬^{やぶさめ}作法が披露されました。

郷土の自然を守り育てる 県民緑化まつり

4月29日

県民緑化まつりが、北伊奈ヶ湖で開催されました。櫛形西小緑の少年少女隊や県内からの参加者など600人が、湖の周辺に740本のクヌギとコナラの木を植えました。



風をうけて空に舞う 甲州凧上げまつり

4月29日

甲州凧上げまつりが釜無川三郡橋上流の河川敷で開催され、参加者は凧の絵柄や上げ方を競い合いました。



鮮やかな緑を楽しむ

芦安新緑まつり

5月3日

芦安新緑まつりが芦安小周辺で開催されました。

会場ステージでは夜叉神太鼓の演奏や歌謡ショーが披露され、御勅使川では溪流釣り大会が行われました。

子どもとお年寄りが交流 ちっくいまつり

4月22日

社会福祉協議会がちっくい祭りを若草御崎公園で開催しました。子どもたちは、ボランティアやお年寄りといっしょに紙芝居や竹馬など、昔ながらの遊びを楽しみました。



農作物を守るために

猿害防止柵を試験設置

市有害鳥獣駆除対策協議会が、猿による農作物被害を防止するための柵を試験的に設置しました。柵は農家の参考になるようにと飯丘と上宮地の二カ所に設置され、電気柵よりも安価に設置できます。

情報ひろば



表彰

次の方々が各方面での功績が認められ表彰されました。

おめでとうございます。(敬称略)

【春の叙勲】

旭日双光章

青木 常治

芦安 芦倉



1983年から村議として村に貢献。合併後は市議を務めた。

瑞宝双光章

中川 章

山 寺



1988年から峡西病院看護部長として精神科医療を支えた。

【文部科学大臣表彰】

子どもの読書活動優秀実践者

新津 和子 下宮地

お知らせ

山梨県消費生活相談員

購入や契約の苦情などにご相談ください。(敬称略)

清水 めぐみ 榎 原

秋山 康子 百 々

手塚 祐輔 西 野

山王 くみ子 中 野

塩澤 政美 落 合

お問合せ 市民生活課

☎(282)6493

南アルプス市企業ガイダンス

市内求人企業による個別説明会・面接会と適職相談会を開催します。

対象 主に市内在住の求職者と来

年3月卒業予定者(高校生除く)

開催日 7月7日(金)

受付時間 正午～

面接時間 午後1時～4時

場 所 桃源文化会館

※求職者の事前申し込みと参加費は不要です。履歴書(コピー可)を持参のうえご参加ください。



お問合せ 観光商工課

☎(282)6294

6月は児童手当現況届の提出月です

現況届書を受給者に送付します。6月30日(金)までに子育て支援課または各支所市民福祉課に提出してください。

届出をしないと児童手当を受給できなくなります。

ひとり親家庭等医療費受給者の方に受給者証の更新書類を郵送します

6月末までに手続きを済ませてください。

乳幼児医療費・ひとり親家庭等医療費の助成金請求書を提出してください

助成金の支払いは月ごと、医療機

関ごとにとりまとめた請求書を提出した月の翌月末ですが、入院などで医療費の自己負担額が大きい場合は、支払いが遅れる場合があります。

お問合せ 子育て支援課

☎(282)7293

次の要件に該当される方に介護慰労金を支給します

市内に住所のある方(4月1日現在)で過去1年間に、要介護4及び5に相当する状態の高齢者(特定疾病による第2号被保険者を含む)または市の認定基準に定める状態の認知症高齢者を常時介護した同居の介護者。

※被介護者の入院または短期入所を含む施設入所の日数が3カ月を超える場合は対象外です。

締 切 6月20日(火)

※申請書は介護福祉課、各支所市民福祉課で配付します。

お問合せ 介護福祉課

☎(282)6179

年金手帳は生涯の大切なパートナー

国民・厚生年金に加入すると基礎年金番号が記載された年金手帳が交付されます。基礎年金番号はすべて

の公的年金制度で共通して使われ、保険料の納付状況など、すべての記録をこの番号で管理しています。

年金手帳は、年金の手続きや就職のときに必ず提出を求められます。住所・勤務先が変わっても、そのまま使い続けるものですので、大切に保管してください。

お問合せ 国保年金課

☎(282)7248

予防接種委任状が廃止されました

今年度から、保護者の委任状を持った代理人の付き添いでは、小児の予防接種は受けられなくなりました。予防接種の際は、必ず保護者本人が付き添ってください。

お問合せ 健康増進課

☎(284)6000

広報5月号

「集中改革プラン」のPDF

集中改革プランを行うことによる財政効果は、経費の削減だけでなく収入の確保にも及びます。

そのため、5月号7ページの「約10億円の削減を目標」を「約10億円の削減を目標」と訂正し、表の中の「削減額」を「効果額」、「公営企業健全化」による削減額を「公営企業健全化による効果」と訂正します。

◆訂正後の表

財政効果として5年間で約10億円を目標

項目	効果額
民間委託による施設管理費削減額	2億8,339万円 (人件費を除く)
定員管理による削減額	5億4,147万円
手当て見直しによる削減額	7,762万円
公営企業健全化による効果	1億2,362万円 (人件費を除く)
合計	10億2,610万円

お問合せ 企画課

☎(282)6073

建物の取り壊し、新築・増改築をした場合には届出が必要です

建物の固定資産税は、取り壊しや新築・増改築を行うと変更されます。年内(12月31日まで)に実施された方は届出が必要になります。

該当される方は、左のはがき(新築・増改築・滅失家屋申告書)を切り取り、必要事項を記入の上、投函してください。(切手不要)

なお、既に申告をしている場合や、税務課職員が家屋調査に伺っている場合は不要です。

※住宅・アパート等の住宅用の敷地には、軽減措置が適用されますので、新築や取り壊し、また店舗を住宅に改築する等によって土地の固定資産税も変わる場合があります。

お問合せ 税務課

☎(282)6093

✕キリトリ
郵便はがき

400-0490



差出有効期間
平成19年1月
31日まで
(切手不要)

山梨県南アルプス市
小笠原376
南アルプス市役所
税務課 資産税家屋担当 行



該当する場合は、表面に住所・氏名を必ず記入し、裏面に必要事項を記入のうえ、このはがきをご返送ください。

住所欄 ※必ず記入してください

住所	〒
フリガナ	
お名前	
電話番号	

✕キリトリ



イベント・教室

親子で遊ぼう仲良し広場

読み聞かせや指人形、折り紙、手作りおもちゃなどで遊びませんか。

対象 幼児から小学校低学年の親子
開催日 7月1日(土)
時間 午前10時～正午
場所 榊形総合体育館
お問合せ 子育て支援課
☎(282)7293

南アルプス・ファミリーコンサート

家族そろって気軽にクラシックを楽しむ音楽会です。

開催日 6月17日(土)
時間 午後5時開場
午後5時30分開演
場所 榊形生涯学習センター
お問合せ 生涯学習課
☎(282)7778

不登校児童・生徒のための
適応指導教室を開設しました

入室希望の方はご連絡ください。
対象 小学4年生～中学3年生
内容 教科学習、体験活動等

お問合せ 市教育支援センター
☎(282)7306

ホストファミリー英会話講座
(要申込)

ホストファミリー向けの英会話を中心に学びます。英会話の他、ホストファミリーをする上での不安・疑問・心構えなどについて意見交換を行います。

開催日 6月15日から7月20日の間の毎週木曜日
時間 午後7時30分～9時
場所 白根はーとふるセンター
講師 市内ALT
受講料 会員 1000円
非会員 1500円

お問合せ 国際交流協会
☎(280)8345

えみこお姉さんと歌って元気
ファミリーコンサート &
ぬいぐるみ人形劇「3匹のこぶた」

開催日 6月16日(金)
時間 午前9時30分開場
午前10時開演
場所 桃源文化会館
入場料 親子 1500円
大人 1000円
子供(3歳以上) 700円

※市内保育所・保育園の舞台鑑賞教室を同時開催します。

お問合せ 桃源文化振興協会
☎(284)3411

財務行政講演会

開催日 6月9日(金)
時間 午後1時30分開演
場所 榊形生涯学習センター
演題 「財政の現状と課題について」
講師 甲府財務事務所
鈴木 力 所長

お問合せ 甲府財務事務所総務課
☎(253)2261

マタニティシンキング

開催日 6月18日(日)
妊産婦向けの子守歌・童謡講座。

×キリトリ

平成18年 新築・増改築・滅失家屋申告書

年内に建物の新築・増改築をした場合、または予定がある場合は下の欄に記入してください。

新築・増改築	所在	南アルプス市		
	種類	居宅・共同住宅・店舗・事務所・工場・倉庫・その他()		
	構造等	造	葺	階建 m ²
	平成	年	月	日 (済・予定)

年内に建物の取り壊し(滅失)をした場合、または予定がある場合は下の欄に記入してください。

取り壊し	所在	南アルプス市		
	種類	居宅・共同住宅・店舗・事務所・工場・倉庫・その他()		
	構造等	造	葺	階建 m ²
	平成	年	月	日 (済・予定)

取り壊し	所在	南アルプス市		
	種類	居宅・共同住宅・店舗・事務所・工場・倉庫・その他()		
	構造等	造	葺	階建 m ²
	平成	年	月	日 (済・予定)

※該当する家屋(新築・増改築・取り壊し)が、このハガキに記入しきれない棟数以上ある場合は、税務課へお問合せください

×キリトリ

募 集

時 間 午前10時～
場 所 茶房さくら(市)
参加費 10000円
お問合せ 平川さん
☎(252)0593

中学生職場体験受入所

市立中学校では、学習活動として生徒の職場体験を実施しています。今年度も実施するにあたり、生徒を職場に受け入れていただける企業、商店、農家などを募集します。

受入期間 年間5日程度
お問合せ 学校教育課
☎(282)7776

生涯学習人材バンク登録者

これは、文化・スポーツ活動支援のため、個人や団体を生涯学習指導者として登録し、市民の要請に応じて指導者として活動していただく制度です。

登録は随時受け付けますので、本人または推薦者の方が生涯学習課へお申込みください。申請書はホームページからもダウンロードできます。

青少年のための活動や事業に費用の助成を行います

事業内容の審査があります。

対 象 地域住民団体(子どもクラブ、NPOなど)、地域で活動するグループ
助成額 10万円以内
締 切 6月9日(金)
お問合せ 生涯学習課
☎(282)7778

北岳山荘のアルバイト

応募資格 18歳(大学生)から35歳くらいで、登山のできる体力がある方(標高2900mでの勤務です)

業 務 山小屋管理全般
期 間 7～8月の2ヶ月間
お問合せ 観光商工課
☎(282)6294

青年海外派遣事業参加者

応募資格 県内在住で18歳以上40歳以下の方
訪問期間 10月28日(土)～11月4日(土)(全8日間)

訪問先 中国四川省及び西安市
締 切 6月23日(金)
お問合せ 山梨県青少年課
☎(223)1357

南アルプス桃源ウインド アンサンブル楽団員

応募資格 吹奏楽経験者
練習日 毎週火曜日
時 間 午後7時30分～

お問合せ 事務局(日中)
☎(284)3411

硬式テニススポーツ少年団員

対 象 小学校3年～6年生
練習日 毎週火、土曜日
時 間 火曜 午後7時30分～土曜 午後6時～
場 所 櫛形中学校テニスコート
お問合せ 御所庭硬式テニスクラブ
☎090(6952)9814

相 談

無料法律相談(要予約)

予約は6月1日から受け付けます。相談が受けられる回数は、一人につき年1回です。

開催日 6月9日(金)、23日(金)
時 間 午後1時～4時
場 所 八田支所

行政相談

開催日 6月2日(金)、16日(金)
時 間 午後1時30分～3時30分
場 所 2日 市役所本庁舎
16日 白根支所総合会議室
16日 芦安健康管理センター
甲西農村センター

お問合せ 市民生活課
☎(282)6493

住宅改修相談(要予約)

高齢者等の安心自立を促す住宅改修相談です。

開催日 6月23日(金)
時 間 午前10時～正午
場 所 市役所本庁舎
相談員 一級建築士兼福祉住環境コーディネーター

※在宅介護相談は随時行っています。
お問合せ 地域包括支援センター
☎(282)7347

年金・賃金・労災などの無料相談

開催日 6月10日(土)、21日(水)
時 間 午前10時～午後4時
場 所 10日 働く婦人の家
21日 商工会南部センター
お問合せ 観光商工課
☎(282)6294

市教育支援センター 電話相談

教育の悩みをいっ相談ください。
開設日 毎週月～金曜日
時 間 午前8時30分～午後5時15分
☎0120(70)7830
お問合せ 教育支援センター
☎(282)7306

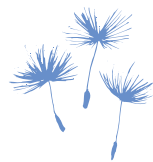

社会保険相談所

開催日 6月6日(火)
 時間 午前9時30分～午後4時
 場所 商工会南部センター
 お問い合わせ 竜王社会保険事務所
 ☎(278)1100

国民生活金融公庫定例相談会

融資の相談・審査が受けられます。
 開催日 6月14日(水)
 時間 午前10時～午後3時
 場所 商工会北部センター
 お問い合わせ 商工会
 ☎(280)3730

生涯学習講座のご案内

お申込み・お問合せ
 生涯学習課
 ☎(282)7778
 ㊟(282)6427

親子そば打ち教室

親子で生地作りから始めるそば打ち教室。自分で作ったおそばは格別の味です。
 開催日 6月18日(日)
 時間 午前10時～午後1時
 場所 芦安ふれあい館
 募集人数 親子10組
 参加費 1人1200円
 申込期間 6月1日(木)～9日(金)

大人のための陶芸教室

あなただけの”オリジナルな陶芸品”を作ってみませんか。
 開催日 7月2日(日)、23日(日)
 (全2日間)
 時間 午後1時30分～4時30分
 場所 白根中央公民館
 募集人数 20名
 参加費 1100円
 申込期間 6月1日(木)～16日(金)

はじめてのパソコン教室

「これから始めたい人へ」
 (若草教室)
 パソコンを初めて使う方を対象に初歩的な操作から始めます。
 開催期間 6月20日(火)～23日(金)
 (全4日間)

(全4日間)

※すべての講座・教室につきまして、募集数を越えた場合は抽選とさせていただきます。

入札結果

入札日	工事名	場所	請負者	請負金額(円)
4月13日	櫛形中学校トイレ改造工事(障害児対応)	小笠原地内	(有)甲西管工	2,100,000
4月13日	西野30号線舗装工事	西野地内	正英舗装(株)	1,627,500
4月13日	市道白根7号線道路維持工事	飯野新田地内	(株)杉山工務所	1,045,800
4月13日	滝沢川公園植栽管理業務委託(1工区)	小笠原地内	(株)明桃園	2,803,500
4月13日	滝沢川公園植栽管理業務委託(2工区)	小笠原地内	(有)春日園	2,877,000
4月13日	滝沢川公園植栽管理業務委託(3工区)	小笠原地内	千石造園	2,556,750
4月13日	南アルプス市議会だより「第12号」印刷業務	議会事務局	アポロ印刷	1,212,750
4月13日	市内小中学校封筒印刷業務	学校教育課	(有)清水印刷	849,450
4月18日	市立櫛形北小学校講堂改築工事設計監理業務委託	桃園地内	佐久間建築設計事務所	5,082,000
4月18日	市立豊小学校屋内運動場解体撤去工事	吉田地内	(株)横内	11,550,000
4月18日	南アルプス市教育系システム端末(小学校・中学校)保守業務	市内	(株)カルク	2,922,150
4月27日	下高砂地区舗装本復旧工事	下高砂地内	(株)シンワ	2,205,000
4月27日	大明小学校障害者用トイレ改修工事	古市場地内	(有)長沼住建	3,360,000
4月27日	スチームオープン購入	小笠原地内	(株)日新厨房企画	588,000

お問合せ 管財契約課 ☎(282)6092

ENJOY LIFE!



アンサンブル 優愛

合唱は声ばかりでなく 心も合わせることが大切。

アンサンブル優愛は、平成13年2月に発足した女性コーラスグループです。もともと音楽が好きで、他のサークルに所属していた6人が、いろいろなジャンルを歌ったりミュージカルにもチャレンジしたい。そして、多くのみなさんにも、自分たちの音楽と一緒に楽しんでもらいたいと設立されました。

現在、メンバーが8人しかいないアンサンブル優愛が出演できるコンクールは、山梨ヴォーカルアンサンブルコンテストの「おかあさん部門」だけです。そのコンクールで、昨年は銀賞、



代表 平間恵美子 さん

今年2月の大会では、みごと金賞の栄誉に輝きました。

この他にも、力を入れている活動として、音楽ボランティアがあります。市内外を問わず、老人介護施設やふれあいセンター等を訪問し、童謡や懐かしい歌謡曲を、お年寄りのみなさんと一緒に振り付けをしながら楽しんでいただいています。また、障害者施設や児童館等では、歌ばかりではなく、子どもたちにも参加をしてもらい、ミニミュージカルの公演も行っています。

そんな彼女たちの活動の一番の理解者は、なんと自分でも旦那さんたちです。3年前からは、一緒に歌ったりボランティアにも協力。ついには、「with PAPAたち〜ズ♪」という正式名称も付いてしまいました。

「人数が少ないからといって、けして個々のレベルが高いわけではありませんが、そこにいるみんなが、心をひとつに合わせる「ことが一番大切」と話す平間さん。今の夢は、メンバーを12人以上集め、普通の大会への参加権を得ること。年齢、性別など関係なく、興味をもたれた方は下記までご連絡ください。また、出前コンサートを希望する施設の方も連絡をお願いします。

お問合せ：南アルプス市藤田1827-6 平間恵美子さん ☎055 (283) 2634
URL http://www.geocities.jp/yua_papajp/



草いきれ漕ぎ分け入りぬ伐採師

矢崎逸子

合宿の森の奥へと蕎麦の花

堀井隆男

連山の輝き受けて鯉のぼり

矢崎健次

やわらかき風に従う藤の花

小野洋子

春の川清掃終えて音高し

矢崎裕

悴む手持ちかえつつし畝作り

河野静雄

ひまわりや昼げに戻る子等の声

矢崎逸子

叱られて泣く子に持たす龍の玉

矢崎幸枝

睡蓮やみじるぎもせず風通る

堀井氏子

桃咲いて子等ひたすらに走り行く

矢崎裕

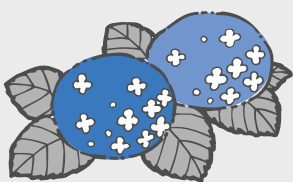

図書館

Minami-Alps City

だより

Library
INFORMATION

6月の催し物

おはなし会	① 10・24日(土) ② 10日(土)	10:30
	③ 10日(土)、毎週木曜日	10:30
	④ 毎週土曜日	14:00
おはなし会0,1,2	① 6日(火) ② 16日(金)	10:30
	③ 21日(水) ④ 15日(木)	10:30
	⑤ 6日(火)	10:30
情報館・図書館ふれあいまつり	映画会「トムとジェリー」	① 3日(土) 10:00
	おはなし会・工作	① 3日(土) 13:00
	オリジナルTシャツづくり	① 3日(土) 14:00
	ブックリサイクル市	① 24日(土) 10:30
図書館子ども映画会 「チャーリーとチョコレート工場」	① 10日(土) ※要整理券(6月3日から配布)	10:00
朗読会 「いきやりどころ」	① 11日(日)	13:30
	② 17日(土)	13:30

新刊案内 | 児童書

『あめのもりのおくりもの』

ふくざわゆみこ/作
福音館書店



雨の中、川の上流にある「なないろ谷」に出かけたヤマネくん。ところが大雨で川があふれてさあ大変!クマさんは、ヤマネくんを探しに大雨の中へ飛び出していきますが…。

新刊案内 | 一般書

『石に言葉を教える』

柳田邦男/作
新潮社



壊れる脳、成長しない心。現代人の感覚麻痺が深刻化する中で「言葉と心」、「言葉といのち」をどう考えたらよいのか。IT革命で人生の指針を失ったこの国の活路を示す書。

お問合せ/休館日

櫛形図書館
☎ (280) 3300

白根桃源図書館
☎ (284) 6010

わかかき図書館
☎ (283) 1501

八田ふれあい図書館
☎ (285) 5010

甲西図書館
☎ (282) 7291

休館日: 毎週月曜日、30日

※櫛形図書館は、21日から30日については休館します。

知識の泉

図書館の使い方 いろいろ

図書館では「こういう本はどの棚にあるの?」などの質問や相談に、資料(本など)と機能を活用してお答えします。
例えば「梅の漬け方がわからない」、そんなときは…

1

漬け方を調べようと図書館へ来たものの、どこに本があるのかわからないので、図書館の職員に相談しました。

2

すると職員が「料理」の本が集められた書棚へご案内します。そこに梅の漬け方の本が数冊ありました。

3

本によっては内容が違うので、その中から自分にも作れそうだなと思った1冊を選んで借りていきましょう。

大切なのは、自分が何を知りたいのかまとめておくことです。知りたいことについてのキーワードが分かっているれば、調べるときの手がかりになります。

探していた資料がなかった場合は他の図書館から取寄せたり、専門図書館を紹介したりしますので、お気軽にご相談ください。



健康 けんこう
家族 かぞく

お子さんの写真を募集しています。
短いコメントを添えて
市広報担当まで送ってください。

Minami Alps Kids

桑原 奈祐ちゃん



笑顔が上手になった奈祐は
我が家の宝物です。
大きく元気に育ってね。
父・崇浩
母・陽子(上宮地)



小笠原 布々禾ちゃん
優しく包容力のある子に
育ってね。
父・茂城/母・英理子(十五所)

宮島 鈴韻くん



小さく生まれたけど
大きく育ってね。
父・淳
母・千帆(飯野)

おめでとう!
祝 100歳



井上 春子 さん

果樹や養蚕など
苦勞して農業を
やってきました。
がんばって長生きしてください。
息子:良司さん(甲府市)

親子で
楽しく
歯のチェック



市では健康診断の際に、子どもの歯科
検診や歯科指導などを行っています。

昨年度の検診では、1歳6ヶ月児66
5人の内、虫歯があったのは19人(29
%)でした。一方、3歳児732人の内、虫
歯があったのは227人(31%)でした。
1歳6ヶ月から3歳までの間に、虫歯に
なるお子さんが多いことがわかります。

虫歯予防には、食べたらすすぐ磨くこと
が一番です。歯磨きを習慣づけるには、お
やつなどを食べる時間を決め、楽しい雰
囲気での歯磨きを心がけることです。最
後は、保護者が仕上げ磨きをしてあげま
しょう。

6月
schedule

健康相談・母子手帳交付

場 所	実施日	
櫛形 健康センター	7日	(水)
	14日	
	21日	
	28日	
甲西支所	6日(火)	
白根支所	8日(木)	
芦安支所	20日(火)	
若草支所	22日(木)	
八田支所	23日(金)	

受付時間 午前9時~11時30分
(都合が悪い場合は、必ずご連絡ください)

※できる限り本人が来所してください。
(代理の方の場合は後日、本人と連絡を取ら
せていただきます)
※地区は関係ありませんので、都合のいい日を
ご利用ください。



南アルプス国立公園地域の森林の役割と歴史を、藩政時代から現代までの貴重な資料や写真でたどりまします。会場では、旧芦安村から早川町にかけて使われていたトロッコ軌道の一部を当時のままに復元、展示します。

南アルプス芦安山岳館 企画展
「もりもり」
「森林とともに生きる」
開催期間 平成18年6月24日(土)～平成19年5月20日(日)

開館時間 午前9時～午後5時
入館料 大人200円 小人100円
休館日 毎週水曜日
7月20日(木)から8月31日(木)は無休です。
お問合せ 芦安山岳館 ☎(288)2125



南アルプス開山祭

開催日 7月1日(土)

場所 広河原アルペンプラザ前
内容 つる払い
献花

夜叉神太鼓演奏
芦安中学校合唱披露

広河原に通じる道路は、7月1日(土)から10月31日(火)までマイカー全面通行止めです。広河原へは、芦安地区の無料駐車場から路線バスまたはタクシーにお乗りください。

北沢長衛小屋の名前が北沢駒仙小屋に変わりました。

お問合せ 観光商工課

☎(282)6294

人口/72,768人(+62) 男/35,871人(+2) 女/36,897人(+60) 世帯/23,880戸(+90)
平成18年5月1日現在(対前月比)

所在地/〒400-0395 山梨県南アルプス市小笠原376 HPアドレス <http://www.city.minami-alps.yamanashi.jp/>
各支所☎/八田(285)0011 白根(283)3000 芦安(288)2112 若草(282)3100 甲西(282)3120

発行/平成18年6月1日 南アルプス市役所 ☎(055)282-1111(代表) ☎(055)282-1112 編集/広聴広報課 ☎(055)282-6074



生家からお借りした貴重な写真。東京タワーの全容が姿を現し現場に立つ内藤博士、博士の人柄がにじみ出ている一枚です。

広報紙は毎月1日に新聞折込みで配布する他、公共施設、農協、郵便局にも置いてあります。