

南アルプス

vol. 36
2006
March
平成18年3月号

3



市長への手紙

ハーモニープラン

文化協会専門部紹介

た
く
さ
ん
の
ご
意
見
を

市長への手紙

あ
り
が
と
う
ご
ざ
い
ま
し
た

開かれた市政を推進するため、合併初年度から「まちづくり懇談会」を開催し、地域が抱えている問題、市への要望などを伺い、また市側からは重要課題について説明をするという内容です。すでに3回、46会場で実施してきました。

平成15年11月からは新たに「市長への手紙」をもうけ、意見、提言、要望、苦情をいただきました。そのすべてに市長が目を通し、担当課が対応しています。

このほか、昨年9月には市民満足度調査を抽出方法で実施しました。住みよいまちづくりをすすめていく上で必要な貴重なご意見等。これまでいただいた内容を集計しましたのでお知らせします。

「市長への手紙」って

いただいた手紙の対応は

市役所、支所をはじめ、市内公共施設43カ所に設置された用紙と封筒を利用する方法と、はがき、電話ファクシミリ、電子メールを利用する方法があります。これらの手段を使い、市への提言、要望、苦情などいただくものです。

所定の封書でいただいた手紙は市長が開封します。手紙以外は広聴広報課に届きますが、いただいた手紙等はそれぞれ担当課が調べ、対応などについて市長から回答しています。



意見1 檜形地区のペットボトル、古紙回収の回数を増やして欲しい

市から 資源ごみ収集は自治会役員さんのご協力をいただき実施している。古紙回収はご理解をいただき年4回から年8回とした。ペットボトルと古紙の回収は、量が集まると広い収集スペースが必要になるため一緒に行っている。

たくさんの

ご意見の中から

7件を紹介します。

ご意見と回答は要旨を変えない程度に内容を一部加除修正させていただきました。

意見2

乳幼児医療費助成対象の差と対象年齢の延長について

市から 市の乳幼児医療費無料化の対象は、通院は満5歳の誕生日まで、入院は6歳の誕生日を過ぎた最初の3月31日までとなっている。市町村により所得制限や外来対象年齢、通院対象年齢等に違いがあり、各自治体で格差が生じている。

対象者を拡大すると市の財政への影響が出るが、今後の状況を調査しながら慎重に対処していく。

意見3

農業を発展させ、食糧自給率の向上と遊休農地の活用について

市から 高齢化や後継者不足により遊休農地が増え、荒廃した農地が多く見受けられる。

農業に対する理解促進を図るため、市民農園の開設や、農業体験、また子どもを対象に地元農産物を使った加工体験教室を行うなど、魅力ある農業を展開しながら遊休農地解消に向けた施策を行う。



部 局	件数	主な内容
総務部	14	喫煙所、不在者投票、防災無線受信機災害弱者への設置、職員の削減、職員の執務態度、災害時の個人プライバシーの疑問、市の時報をパイオルガンで、自衛隊への市施設貸し出し
企画部	15	市庁舎問題、市内交通施策、講演会開催、封筒の宛名書き、地名表示板、滝沢老人福祉センター払い下げ、大学誘致、八田児童館インターネット未接続、指定管理者制度「遊・湯温泉施設計画」、広報掲載内容、広報配布方法
保健福祉部	25	保育所の送迎、高齢者の施設利用優遇、放課後児童クラブ、障害者通所授産施設、おおけやき児童館、乳幼児助成金、放課後児童クラブ開始時間と内容(甲西・若草)、保育所駐車場整備、八田児童館駐車、保育所来春入園募集、児童館での講習会
市民部	9	古紙回収の回数増、ごみ減量化、横川北橋左岸放置コンテナの回収環境問題、公共ごみ袋、犬・猫去勢不妊手術代補助、
建設部	8	道路改良に伴う住宅移転、緑色撤去工事、国道52号線・廃軌道への歩道設置、鏡中条橋の拡幅、公園施設、降雪時の道路凍結防止
農林商工部	41	農業政策、道路にはみ出している枝、アヤマフェア、あやめが丘東山地崩落、農業使用、地産地消推進、食糧自給率の向上、遊休農地活用、温泉・宿泊施設の利用、失業者対策、職業安定所出張所開設、芦安山岳館駐車場整備、山岳観光
教育委員会	16	図書館・学習センターの対応、文化的施設要望、甲西農村センター図書室、集会施設、インターンシップ、若草総合会館、若草生涯学習センター、教育問題、地産地消を学校給食へ取り入れ、食育教育
その他	10	白根やすらぎ館の対応、道の駅「しらね」、檜形コミュニティプール休日、夜間議会の開催、桃源文化ホール内の施設(階段)改善、水道水節水、北沢峠バス運転、社会福祉協議会内の体制と対応、十日市の駐車場
合 計	138	



意見4 地産地消の推進(学校給食への活用)と食育

について

市から 農協が主体になり環境にやさしい農産物の生産体制づくりと、減農薬栽培や化学肥料を控えた有機農業への転換の推進も図られている。

地元農産物の販路拡大を目指し市の施設や、農協、商工会の直売所や市内スーパーに地域農産物コーナーが設置されている。学校給食への提供については、年間計画に基づき農協・個人生産者・あやめの里特産品組合が食材提供している。今後も関係機関と連携し取り組んでいく。

学校教育における「食育」は授業の中だけでなく、PTA活動でも、意識啓発に努めている。学校・家庭・関係機関が一体となり、「食育基本法」に基づき、継続した取り組みが必要である。



意見5

防災無線受信機を災害弱者家庭へ設置する考えは

市から 防災行政無線は、合併

後旧町村の防災行政無線を引き継ぎ、支所ごとに使用してきたが、市役所、支所、消防本部を繋ぐことで、市内一斉に防災無線の放送が可能となった。家庭内の受信機である個別受信機は、旧町村で難聴地域の家庭約20戸に設置し情報伝達を行っている。



現在使用している防災行政無線は老朽化し、対応する個別受信機も作られてはいない状況である。新しい個別受信機の導入は、防災無線基盤本体の改修が必要となり、多額な費用がかかる状況である。

このようなことから新システム導入の検討を行い、障害を持つ方を含めた防災行政無線の整備の検討を進める。

意見6 防犯灯設置はどのようにするのか

市から

市の防犯灯設置事業補助金交付要綱に基づき実施している。防犯灯の設置は、地区の区長さんから申請書の提出を受け、現地の確認を行い実施される。設置費は補助金として自治会へ交付となる。

意見7 長期休みの学童保育開始時間を早めてほしい(16年・17年手紙あり)

市から

放課後児童クラブの、学校休業日や長期休業(春・夏・冬)中の開設については、子育て支援からも一層の充実を図るため、平成17年の夏休みから開始時間を午前8時にして実施している。

市民満足度調査から

昨年9月、市政への満足度に関するアンケート調査を無作為抽出法で1500人を対象(回収率42.1%)に行いました。調査は集計され報告書としてまとめられ、集計された数値はまちづくりのための各種事業に反映していきます。

結果の公開

報告書は、各支所地域生活課で、自由に閲覧できます。また、市ホームページにも掲載しましたのでご覧ください。

項目	満足傾向	不満傾向
広報南アルプスの内容	56.7	10.5
良質な水の確保や安定供給	52.5	16.5
南アルプス市の住みやすさ	51.7	17.2
住まいの快適さについて	49.0	17.6
各種健康診断などの健康づくり	48.6	13.9

満足傾向が高かった上位5項目

項目	満足傾向	不満傾向
就職の機会	4.4	42.9
工業の振興	12.1	27.7
バスなどの交通機関の便利さ	13.1	58.9
特産品などのブランド化への取り組み	15.7	27.4
観光の振興	16.6	27.9

満足傾向が低かった上位5項目

(単位:%)

市長へ インタビュー

みなさんから
いただいたご意見は
まちづくりにできる限り
生かしています。

南アルプス市がスタートした年
から地域の声を聴く「まちづく
り懇談会」を開催し、個人の声
として「市長への手紙」が始め
られました。市長は当初からす
べてに目を通してきましたが、
その感想を。



合併初年度に行った懇談会には各
地域から非常にたくさんご意見、要
望が出されました。全部に対応でき

るわけではありませんから優先順位
をつけてくれるよう地域にお願いま
しました。市長への手紙は懇談会が終
了した11月から始めました。始まった
ころはたくさん手紙が届きました。
内容も厳しいものや建設的なご意見
があり、懇談会では出なかったものも
ありました。住民の目線から見た意
見に執行者として職員にも提示し対
応する必要を感じました。

いただいた意見、要望、苦情は
市政にどのように
役立っているのでしょうか。

手紙は市民をはじめ、県内外の方
からもいただきました。届いた手紙
は私が開封し、目を通します。そして
担当している広聴広報課からそれぞ
れの所管課に行き、回答を希望してい
る方には市としての返事を郵送して
います。

懇談会もそうですが、いただいた手
紙はすぐに対応し改善できるもの、ま
た、予算が関係するため来年度に実

施できるよう検討に入るもの、現段階
では無理というように対応が大きく
分けられます。

住みやすいまちづくりを進めてい
く上で、そこに住む人の声は大事なこ
とですから市政を預かる者として活
かせるよう考えています。

「満足度調査」の結果も今回掲
載しましたが、そのアンケート
結果をどのようにご覧になった
のでしょうか。また、最後に書か
れていたご意見に対してはどの
ように思われますか。

市民全員の意向を聞くということ
は無理ですから、今回のようなアンケ
ート調査を行いながら、今後のまちづ
くりの取り組みへ反映させていきます。
回答していただいた約60%の方が
いろいろなご意見をいただき、アン
ケートの数値同様、今後の市政推進に
反映できるようにしたいと考えてい
ます。この意見は、無記名の調査のた
め市のホームページに各所管からの
対応を掲載します。

市民のみなさんに
市長からお願いなどありますか。

皆さんご承知のとおり、今は地方
分権時代ということで、本市にとりま
しても財政的に厳しい時代を迎えて
います。

これまで国が携わってきた事業が
権限とともに地方に任せられるわけ
ですが、発想を転換してみれば、創意工
夫により元気なまちづくりに取り組
むチャンスともいえます。

そのためには、私たち行政は勿論で
すが、市民の皆様、あるいは企業がそ
れぞれ明確な役割意識を持って、希望
を抱けるまちづくりに向けて行動し
ていく必要があります。

本市も合併以来三年を数え、市の
将来構想でもあります「人と自然が
響き合う新文化都市」の実現を目指
し、真の「心の豊かさ」を求めながら、
魅力溢れる活発な活動ができるよう
市民の皆様の積極的な参画をお待ち
しております。

指定管理者決定③ 「民」の力が 公共施設を変える。

4月1日からの運営開始に向けて、
3回目は市民の憩いの場である公園・
アウトドア施設を紹介します。

アヤマの里伊奈ヶ湖周辺
保健休養施設

指定管理者	株式会社 エムエスアール
利用時間	<p>現行のとおり</p> <ul style="list-style-type: none"> ○ウッドヴィレッジ/コテージ15時～翌日10時 ○グリーンロッジ/管理研修棟 9時～21時 ○北伊奈ヶ湖水辺公園/10時～17時 ○レストハウス伊奈ヶ湖/11時～21時 ○伊奈ヶ湖シャワーハウス/14時～20時
休館日	<p>現行のとおり</p> <ul style="list-style-type: none"> ○ウッドヴィレッジ コテージ/12月29日～3月31日 ○グリーンロッジ/12月1日～3月31日及び市長が認めた日 ○北伊奈ヶ湖水辺公園/月曜日(休日の場合翌日)、12月1日～3月31日 ○レストハウス伊奈ヶ湖/12月26日～3月31日及び市長が認めた日 ○シャワーハウス/12月1日～3月31日
利用料金	<p>現行のとおり</p> <ul style="list-style-type: none"> ○ウッドヴィレッジ 《コテージ》6人用1棟1泊 15,000円/10人用1棟1泊 20,000円 《研修棟》研修室・会議室 500円～ 宿泊(1泊1人 1,300円)/休憩(大人300円、高校生以下150円) ○グリーンロッジ 研修室・会議室 1,000円～ キャンプ場 小・中学生50円、高校生100円、一般200円 ○北伊奈ヶ湖水辺公園 バーベキューセット 貸し出し 2,500円/持込 2,000円 シャワーハウス 1回につき 100円
新規サービス	<ul style="list-style-type: none"> ○北伊奈ヶ湖のオートキャンプ場化の検討 ○県内外企業の教育研修の場とし、積極的な誘致活動の展開 ○土日祝祭日には昼市の開催 ○健康保険組合、小中学校林間学校、各種サークル活動、自然学習等の場として提供できるよう営業展開 ○施設利用者対象に(自社マイクロバスで)甲斐の国の文化、歴史の発信地南アルプス市の名所・旧跡を案内 ○定期の清掃委託業務を日常清掃業務として徹底し、社内で実施



南甘利山山麓ふれあいの杜 塩沢溪谷河川公園



指定管理者	有限会社 ウエストリバー
利用時間	午前10時～午後5時(終了時間の1時間延長)
休館日	年末年始(12月26日～1月4日)以外は年中無休
利用料金	バーベキュー 一式/1日(6人用) 2,700円 釣り/2時間 1,100円(6匹まで) 4時間 2,000円(12匹まで) つかみ取池/2時間 1,050円 魚1匹 200円
新規サービス	○利用時間の拡大 ○定休日の廃止 ○予約制によるバーベキュー用食材の提供 ○ウエストリバーとの違いや特色を明確に出し、利用促進を図る

塩前フレンドリーセンター (乗馬福祉公園)



指定管理者	社会福祉法人 蒼溪会 (精神障害者通所授産施設ケール)
利用時間	現行のとおり 午前9時～午後6時30分(冬季5時)
休館日	毎週水曜日・12月27日～1月4日 市長が必要と認める日
利用料金	現行のとおり 障害者(半日、複数回騎乗可能) 500円 子ども(1回) 500円 大人(1回) 1,000円
新規サービス	○回数券等による体験乗馬利用料金割引制度の導入 ○親水公園とタイアップしたラベンダー祭り等の実施 ○近隣農家と連携し農産物販売 ○施設管理に障害者を雇用

南甘利山山麓ふれあいの杜 風の丘しらね



指定管理者	有限会社 ヒューマン
利用時間	午前9時30分～午後5時30分 終了時間1時間の延長
休館日	現行のとおり 毎週水曜日 (祝日の場合は営業し、振替で休館日を設ける)
利用料金	現行のとおり マウンテントロッコ(往復) 大人 525円 子ども 210円
新規サービス	○「新規受講者の確保」を目標に各大会、イベントを積極的に実施 ○パラグライダー体験教室等の開催

お詫びと訂正

広報2月号に掲載した指定管理者につきまして

◎甲西工業団地南公園の指定管理者がトラベックススポーツクラブとありますが、正しくはトラベックススポーツクラブです。また利用時間が午前8時～午後11時とありますが、午前8時～午後10時までとなります。

◎白根B&G海洋センター(管理者 株式会社フィッツ)の休館日が月曜日とありますが、水曜日に変更されました。

特集:
Special
Report

みんなで進めよう 南アルプス ハーモニープラン

地域の活力を高め、時代の変化を乗り越えていくためには、地域に住む女性や男性がその個性と能力を十分に発揮できる社会を作っていくことです。地域、勤務先、家庭には男女が調和した心地よい風が吹いているでしょうか。

取り組みの基本

男女共同参画社会づくりは国際テーマとして、国際連合を中心に目標達成に向けて、世界的な行動計画の推進を呼びかけてきました。国内においても、国は昭和50年から取り組みを始め、平成11年には「男女共同参画社会基本法」の法律が公布されました。山梨県では、昭和53年に婦人問題担当窓口が置かれ、56年に「山梨県婦人行動計画」が策定されました。平成14年には「山梨県男女共同参画計画」が策定され、「山梨県男女共同参画条例」が制定されました。

南アルプス市は地域づくりの重点対策として「男女共同参画社会の形成」を掲げ、平成16年市の方性を示す計画書を作り、計画的に事業を進めること

としました。

この計画はダイジェスト版ですが、その概要をお知らせします。

計画書の名称は

「南アルプス
ハーモニープラン」

基本となる考え方は3点。

- ① 男女の人権を尊重します
- ② 固定的な性別役割分担意識をなくします
- ③ 次世代を担う子どもたちに社会のあるべき方向性を示します

目標に向かい 進みましょう

5つのキーワードと私たちの取り組み。

意識

『男女の人権の尊重と
その意識づくり』

生活の中にある男女差別や性別による役割分担を見つけてみましょう

う。無意識のうちに決めてつけていませんか。見直してみましよう。

また各種講座にも積極的に参加しましょう。そのため家族が協力して参加しやすい環境づくりも大事です。

家庭

『男女がともに自立して
支えあう家庭づくり』

男女ともに家事、育児、介護を担う能力をつけ、子どもたちにも手伝いを習慣づけましよう。そして何より大事なことは、お互いを理解しながら、思いやりを持って生活することです。

地域

『男女共同参画による
豊かな地域社会づくり』

地域の役員は男性だけがするものと思っていないませんか。「男だから女だから」という理由で区別するのではなく、一人ひとりの適正を活かす工夫も必要です。女性が政策方針決定の場に参画することにより、世の中や社会の仕組みが変わってくると思いませんか。ちよつと勇気を出して声を上げましよう。

職場

『男女が平等に働ける
職場づくり』

性別で職業を決めることなく、職域を拡大し、職業の選択の自由を推進ましよう。そして、「男だから、女だから」ととられず、自己の能力開発をましよう。

推進体制

『ハーモニープランの
推進体制づくり』

男女共同参画を難しく考えず、身近なところからできることを少しずつ始めてましよう。市の推進活動にも積極的に協力ましよう。

このプランを進めていくため、昨年8月には市内全域から推進委員として41名を委嘱し、ハーモニープラン推進会議(会長 齊藤尚子)が発足。委員はこのプランの共通認識を深めるため研修を行い、生活領域別に4つの部会を編成しました。

● **まちづくり部会** (部会長 竹上和子)

家庭や地域、職場といった生活の領域にとられず、市全体を推進範囲として男女の人権や意識づくりに取り組んでいます。

● **家庭部会** (部会長 大塩力也)

家庭生活の中にある固定的な役割分担意識をなくし、家庭の中の男女共同参画社会を考えます。

● **地域社会部会** (副部会長 秋山康子)

地域の制度や慣習の見直し、性別や年代を超えた交流事業などの推進をします。

● **職場部会** (部会長 小松重和)

女性や男性にも働きやすい職場の環境づくり、待遇の改善に取り組みます。

このような部会での取り組みの一つとして、先月18日に開催された「ハーモニーフォーラム」では、部会ごとに寸劇を演じました。わかりやすい内容と西郡流のせりふに、会場に詰め掛けた市民は笑いの中にもうなづいていました。推進委員はフォーラム開催の目的を達成し、次のステップをふみ出します。



社会の流れ

21世紀を目前にした1999年4月1日、**男女雇用機会均等法**(1987年施行)がよりパワーアップして改正されました。

まわりを見渡して、ちよつと気がついたことがありませんか。社会の中に自然に入り込んでいたりまえたと思っていましたが、この法律ができていたからです。

この部分がパワーアップ

「女子労働者の福祉増進」の意味合いが強かった従来のものから、「男女の均等の確保」が中心の内容に変わり、同時に労働基準法、育児・介護休業法等も改正されました。

事業主は、募集・採用、配置・昇進、教育訓練、福利厚生、定年・退職・解雇において、男女に差をつけてはいけないことが、事業者の努力義務から禁止に変わりました。

**たとえば
募集・採用に関して
はこんなことです。**

◎男性のみ(女性のみ)として募集すること性別を表す職種(例「営業マン」「保育」)で募集すること。
◎「男性(女性)歓迎」「男性(女性)向きの仕事」などと募集し、採用すること。



私たちは
こう考えています

上高砂 区長
清水 武秀さん



ごみ減量化、セラピー、老人・子どもへの声かけなど女性が持っているやさしさ、生活の目線、実行力、判断力、企画力は男性より優れている点があります。区という小さな単位で、うるおいのあるまちづくりを進めるには、女性の意見が反映しやすいよう区民への意識啓発とともに、女性の登用や女性からの実践的な提案を期待します。区の来年度事業計画の中に、男女共同参画の推進を柱に位置づけました。

白根分団 第七部
内田 由美子さん(左)



区の議員さんから、地域の活動には女性の力も必要という後押しがあり、昨年4月から地区の消防団に塚原さんと入団。男性ばかりの中に入ること、活動のじゃまになつてはと思いましたが、男性消防団員も積極的に練習の場を設けてくれていきます。火事の現場にも行きました。私の後ろから背を押してくる人、両横から力を借してくれる人など、地域の大勢の人のつながりを得ながら、女性の視点で地域の防災やコミュニケーションに繋がればと思っています。

豊保育所 保育士
内藤 広章さん



高2の時、保育園の祭りに行ったら子どもたちが集まり、自分は子どもに好かれるのかなと思つたのが、保育士を目指すきっかけになりました。大学では男女半々が保育士を目指し勉強していましたが、実際にはまだまだ男性が少ない職種です。力がありますから、自分ならではの遊び(たとえば「高い、高い」をする)と結構高く上がるので子どもが喜んで(る)を通じ、子どもたちと毎日楽しく接しています。

サンスター技研株式会社
磯野 浩一さん



会社が求めている、美健康、安全、快適のうち、当社は安全、快適部門のうち製造を行っています。仕事柄女性社員は13%くらいです。採用時、性別で採用しなくても、仕事内容を書くので応募するほうが判断しているのかもしれない。グループ全体では子育て支援や労働環境の改善に努めています。こういったことは、女性だからとか男性だからではなく、その人の個性や特性を認め、お互いに配慮していくことが大事だと思います。

市の委員の女性の占める割合は
どうでしょうか

名称	人数	男	女	割合(%)
市議会議員	28	26	2	7.14
教育委員	5	3	2	40.00
選挙管理委員	4	3	1	25.00
公平委員	3	3	0	0.00
監査委員	3	3	0	0.00
農業委員	37	35	2	5.41
地域審議員	77	63	14	18.18
固定資産評価審査員	3	3	0	0.00
総合計画審議員	30	22	8	26.67
民生・児童委員	161	72	89	55.28
主任児童委員	15	2	13	86.67
男女共同参画推進委員				
計	366	235	131	35.79

南アルプス市に心地よい風を起こすことは、性別や年齢、障害のあるなしに関係なく、人に優しい住みやすいまちになるはずですよ。

このプランでは、行政委員等の女性登用率の増加を心がけていますが、市民一人ひとりがその気持ちになることで推進の大きな一歩になるはずです。

みんなで支えあう

国民健康保険

国民健康保険は、病気やケガをしても安心して治療が受けられるように、お金を出しあい、医療費にあてる「助け合い」の制度です。そして、このしくみをささえる重要な財源となっているのが保険税です。平成12年度からスタートした介護保険制度により、40歳以上から65歳未満の人(第2号被保険者)は、国民健康保険の保険税(医療分)に、介護保険分を合わせて、ひとつの国民健康保険税として納めていただいています。40歳未満の人は、医療費分のみの保険税となります。

国民健康保険の現状

平成15年度に市の国保から支払った医療費は46億4千万円でしたが、平成17年度は53億1千万円を超える見込みです。このように医療費は高齢化などにより急激に増え続けています。

こうした状況が続くと、国民健康保険税(国保税)を値上げせざるを得なくなります。そうならないためにも、一人ひとりが医療費のムダをはぶき、上手な受診を心がけることが大切です。

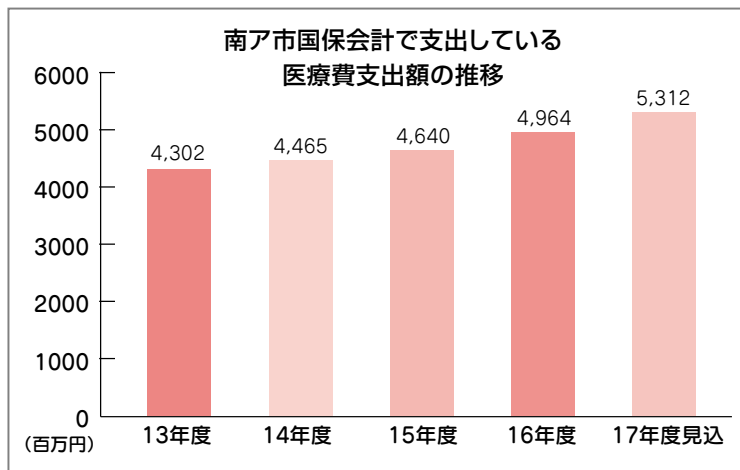

	南アルプス市の人口	市の国保加入者数	国保が負担する医療費等	1人あたりの平均医療費等	年間国保税額	1人あたりの平均税額
平成15年度	72,040人	26,133人	4,640,154,000円	177,559円	1,915,404,500円	73,294円
平成16年度	72,459人	26,533人	4,964,148,000円	187,093円	2,042,276,700円	76,971円
平成17年度	72,755人	26,850人	5,311,876,000円	197,835円	2,105,142,300円	78,404円

※平成17年度については平成18年2月1日現在の数値及び見込み額

国民健康保険税をお忘れなく

みなさんに納めていただく国保税は、国保運営の貴重な財源です。納付期限内に必ずお納めください。

● 特別な理由もなく
国保税を納めないでいると

▼ 約20日後に督促状を送付いたします。その後も納めないでいると、有効期限の制限された「短期被保険者証」しか交付できない場合があります。

● 納期限から1年以上過ぎても
国保税を納めない場合

▼ 保険証の代わりに「資格証明書」を交付いたします。資格証明書は保険証とは違い、医療費を一旦全額負担しなければなりません。

● どうしても納付が難しいときは
▼ 未納のままにせず国保年金課までご相談ください。

**国保税の納付には便利な
口座振替をご利用ください**

お申込みは市役所及び金融機関にある「預金口座振替依頼書 兼 解約・変更届」にご記入のうえ、指定いただいた口座のある金融機関に通帳・口座届出印鑑を持参して提出してください。

お問合せ 国保年金課 ☎(282)7248

きつと見つかると、新しい自分。

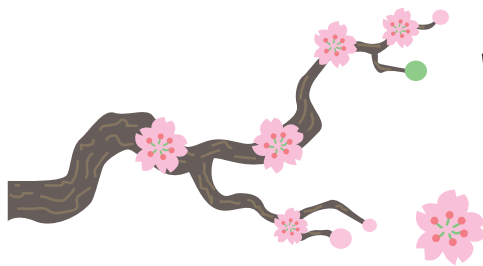

市の文化協会には、全地区で活躍する19分野の専門部会と、各地区で伝統と特徴を生かした活動をする文化団体が加盟しています。文化祭や講演会、発表会などの活動を通じ、郷土文化の振興にも貢献しています。今回は19の専門部会の中から11の専門部の活動を紹介します。何かを探している方は、新しいスタートがきれるかもしれません。

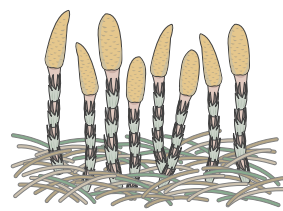

社交ダンス部

部長 中込 龍人



第3回 チャリティーダンスパーティー

邦楽部

部長 小池 松一



心地よい音色を奏でる演奏会

邦楽という言葉聞きなれない方も多
いと思いますが、日本古来より引継が
れた伝統芸能音楽です。箏、三絃、尺八等の
古き良き音色に心が安らぎます。

部員は地区の師範の元で練習に精進し、
地区や市の文化祭、県三曲連盟演奏会、
県芸術祭邦楽演奏会、県尺八協会演奏
会等に出演しています。また、県内の施設
慰問のボランティア活動も行い喜んでら
ついています。

写真部

部長 中島 庄司



世界文化遺産 姫路城の撮影

写真部では部員を募集しています。現
在部員数は65名、初心者や経験者、男女
どなたでも入会できます。活動は年1回の
県外撮影旅行やモデル撮影会、写真家講
師を招き実践的学習等を行っています。
作品は市民文化祭や地区の文化祭等へ
の出品や展示、個展も開催しています。
写真は流れる時間の一瞬をとらえるのが
だいご味。入会希望の方は、事務局までご
連絡ください。

茶道部

部長 河野 米子



子供たちのお茶席

5月のアヤマフェアにはじまり、文化祭、
世代間交流フェスティバル、慰霊祭の時に
は「お献茶」などたくさんさんのイベントの
際にお茶席を開いております。「茶心通古
今」の言葉があるように、お茶席で交わ
される言葉には、相手を思いやる和やか
さがあります。茶道は和の心であり、和
とは心と心をつなぐ人間愛なのです。

吟剣詩舞道部

部長 三吉 巖



第2回南アルプス市
春季吟剣詩舞道大会

毎月2回土曜日の夜櫛形総合体育館
で「初級中級教室」を開催しています。ま
た、若草生涯学習センター・櫛形北地区
農村改善センターでも定期的に練習会を
開いています。9月には「第4回チャリテ
ィダンスパーティー」を計画しており、ブル
ース、ジルバ、ルンバ、チャチャチャ、ワ
ルツ、タンゴなど種目はたくさんあります。
会員の皆さんとリズムにのって楽しく学
び、素敵なダンス衣装で「Shall We Dance?
」しませんか？

吟剣詩舞道は礼と節をその心とす。日本古来の伝統芸能である詩吟を愛好する、各地区の文化協会詩吟部を統合して吟剣詩舞道部を結成し、年1回南アルプス市春季吟剣詩舞道大会を開催しています。今年も3月12日(日)に第3回大会を若草生涯学習センターで開催します。多くの市民の皆様のご来場をお待ちしています。

「鞭声肅肅夜河を過る」信玄と謙信の川中島の合戦。あなたも詩吟をはじめませんか？

書道部

部長 深澤 義友



文化祭への出展作品

市内6地区文化協会ごとに20余名を擁する書道部があります。毎年10月中旬より11月初旬にかけて地区ごとに開催される文化祭に作品を発表しております。活動はそれぞれ地区によって異なりますが、月1回隔週程度に指導者を得て学習しています。

毎年11月に開催される「やまなし県民文化祭」書道展にも多数出品しており、入選し好成績を取っています。

陶芸部

部長 小笠原 五朗



世界にひとつの名陶づくり

「手軽に楽しく土遊び」を合言葉に約20名の会員が毎週金曜日の夜に作陶。もちろん窯炊きも自分たちでやり、世界にひとつしかない傑作の出来ばえに自己満足？しています。

釉薬も畑の果樹の灰を使い、炭火焼成・焼き締めなどに挑戦して素人ながら人気取りでワイワイガヤガヤ。また、小中学生や各種の陶芸教室も開催しています。初心者歓迎！ぜひ見学においでください。

川柳部

部長 諏訪 為久



文化祭での作品披露

市になつて3年、文化の輪の広がりも各地区文化祭等々盛大に行われています。昨年10月には櫛形生涯学習センターロビーにおいて市全体の文化作品展示会を開催。今後は会場や内容をさらに充実できればと感じました。

白根、若草、櫛形、甲西の各地区に川柳

部があり、約50名の部員が活躍しています。いつの日か合同文化祭が大勢の部員参加を得て盛大に実現されることを願っています。

コーラス部

部長 櫻田 清



心の交流も楽しめるコンサート

文化協会に所属する八田・白根・若草・櫛形・甲西地区のコーラス部は、各種コンサートをはじめ福祉施設の訪問演奏など幅広い活動に取組んでいます。

合唱は人と人との交流を広げてくれると同時に、肉体・精神両面の健康もプレゼントをしてくれます。現在、「市の歌」制定に向けて動きはじめています。合唱で「まちおこし」を試してみませんか？一度、各地区のコーラス部の練習を見学にお出掛けください。

民謡部

部長 神宮寺 早苗



郷土の伝統 民謡の発表会

民謡は、その土地に生まれ先人達により歌い継がれてきた文化です。人々は辛い作業の時、嬉しい時、楽しい時など色々な場面で唄ってきました。いつの時代でも人の心に唄は欠くことの出来ないもの。

民謡部では、年1回の発表会開催や各種発表会の参加、デイサービスの慰問を行っています。慰問先では参加者と一緒に唄い楽しい時間を過ごす事ができました。

“みなさん一緒に民謡を唄ってみませんか？”

俳句部

部長 野口 英二



旅先で仲間と楽しむ吟行

俳句部は現在、5地区約80名が活動しています。活動内容は月例会が主になり、他にも野外での吟行会を楽しんでいます。

合併後間もないこともあり全体の活動は十分とは言えませんが、昨年は各地区の俳句部が協力して市民文化祭に作品を展示することができました。今後多くの市民の方に見ていただきたいと願っています。長寿社会の今日、これからの永い人生の糧として俳句をはじめませんか？

タウン インフォメーション

お知らせ

市役所本庁、各支所、
公共施設の窓口にて
「耳マーク」を掲示しました

耳の聞こえない、聞こえにくい方が気軽にコミュニケーションできる環境を整えました。耳の不自由な方には筆談をいたします。



重度心身障害児(者)等
タクシー利用料金助成回数
乗車券の交付

対象者

市内に住所があり、次の要件のいずれかに該当する方

- ① 身体障害者手帳総合等級1級～3級の方
- ② 療育手帳知的障害程度Aの方
- ③ 精神障害者保健福祉手帳1級の方

④ 介護手当受給者に介護されている要介護老人

※社会福祉施設入所者、自動車税及び軽自動車税の減免を受けた方、自動車燃料費助成金を受けた方は対象外です。

持ち物 各種手帳

受付 3月22日(水)～

福祉課

☎(2822)6197

平成18年度交通災害共済

加入希望の方は、郵送された申込用紙に掛け金を添えて、お申込みください。

申込場所 各金融機関(こま野農協、会計課及び各支所)

申込期限 3月15日(水)

※期日を過ぎても随時加入申込ができます。

市民生活課

☎(2822)6493

3月は国民年金保険料納付推進月間です

国民年金保険料の納付には、安心・便利・お得な口座振替をご利用ください。

4月から口座振替を希望される場合は、竜王社会保険事務所または国保年金課まで連絡してください。振替開始までに時間がかかる場合がありますので、早めの手続きをお願いします。

国保年金課

☎(2822)7248

「防災パンフレット」、 「健康づくり日程表」、 「ごみ収集カレンダー」と 「ごみ分別収集マニュアル」

自治会を通じて3月中に配付します。お手元に届かない場合は、市役所本庁及び各支所に用意してありますので、ご利用ください。

献血にご協力を

開催日 3月24日(金)・29日(水)

時間

午前9時30分～11時30分
午後12時30分～3時30分

場所

24日 甲西支所
29日 若草支所

健康増進課

☎(2844)6000

小笠原保健所が統合されます

山梨県の組織再編により、小笠原保健所が甲府保健所及び葦崎保健所と統合され、3月31日で業務を終了します。4月1日からの業務は、中北保健所峡北支所(現在の葦崎保健所)に引き継がれます。

小笠原保健所

☎(2822)1157

スポーツ安全保険

スポーツ・文化・ポラントピア活動等の団体活動に最適な保険です。

対象 5名以上の団体
受付 3月1日(水)～

(財)スポーツ安全協会

☎(243)3920

広報紙保存用ファイル

「広報南アルプス」を保存するファイルが広聴広報課及び各支所にありますので、ご利用ください。

CATV

3月の行政番組放送予定

週間情報番組

○南アルプスネットワークニュース
(毎週木曜日更新)

特集番組

○広報南アルプスを2倍楽しむ
3月号
○市議会3月定例会

広聴広報課

☎(2082)6074

運転免許センターが移転

現在の運転免許センター(野牛島)が「山梨県総合交通センター」として下高砂地区に移転し、3月5日(日)から、運転免許に関する業務を開始します。

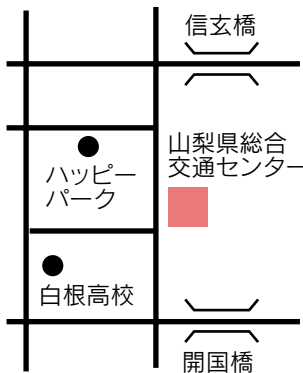

山梨県警察本部運転免許課
☎(2085)05333

ありがとうございました

慈恵寮へ女性用室内着を
寄贈していただきました

南アルプス市立養護老人ホ-

△慈恵寮の女性入寮者30名に
武井安代さん(西南湖)から、女
性用室内着35万円相当をご寄
付していただきました。

イベント・教室

春休み子ども映画会 「あらしのよるに」

開催日 3月29日(水)
時間 (30分前に開場)
第一部 午前10時上映
第二部 午後2時上映

場 所 櫛形生涯学習センター
募集人数 各350名
締 切 3月15日(水)必着
応募方法 (1)世帯1応募まで
往復ハガキで応募ください。
往信用裏面

①郵便番号 ②住所 ③氏名
④第一部、2部の希望
⑤電話番号

返信用表面

宛 先

〒400-0492
南アルプス市鮎沢1212
教育委員会生涯学習課行

※応募者多数の場合は抽選。入
場券1枚で3人まで入場で
きます。必ず入場券(ハガキ)
をお持ちください。



生涯学習課

☎(2082)7778

心の健康学びの会

南アルプス市精神障害者家族
会「ほほえみの会」による、家族
全員で精神疾患を理解するた
めの定例会です。心のバリアを
解いて、新しい一歩を踏み出しま
せんか。

開催日 毎週水曜日
時 間 午後6時~7時
場 所 福祉課相談室

福祉課

☎(2082)6197

安藤家住宅 雛人形展

江戸後期から昭和初期の雛

人形と小笠原流礼法による小
笠雛を飾ります。
開催期間 5月初旬まで
時 間 午前9時~午後4時
場 所 安藤家住宅

スタンプラリー

「縄文王国山梨」

県立考古博物館等6団体に
よるスタンプラリーです。県内
6ヶ所すべてまわった方の中か
ら抽選で記念品をプレゼント。
開催期間 5月31日(水)まで
時 間 午前9時~午後5時
※南アルプス市内では道の駅し
らねが会場となります。

文化財課

☎(2082)7269

県立大学地域研究交流セン ター公開研究会

「市民シンポジウム」

開催日 3月4日(土)
時 間 午後1時30分~
場 所 櫛形生涯学習センター

第1部 基調講演
第2部 活動プレゼンテーション
第3部 パネルディスカッション

市民生活課

☎(2082)6493

平成17年度
桃源文化会館ホール開放事業
「ライブ・in白根」
市内38組のアーティストによ
るステージです。

開催日 3月11日(土)、12日(日)
時 間

カジュアルステージ(バンド等)
11日 午前10時開演
カジュアルステージ(ダンス等)
12日 午前9時30分開演
フォーマルステージ
(クラシック全般)
12日 午後1時30分開演

白根オルガンスクール発表会 &オルガンとふれあう会

開催日 3月18日(土)
時 間 午後3時開演
場 所 いずれも桃源文化会館

桃源文化会館

☎(2084)3411

芦安温泉郷 溪流釣祭り

開催日 3月12日(日)
※前日は芦安温泉郷での宿
泊になります。

時 間 午前6時30分
場 所 御勅使川

参加費(宿泊費含む)
大人1万円、小人9000円
(泊1食付きです)

※当日参加もできます。女性、
子ども専用エリアもあります。

夜叉神観光協会案内所

☎(2888)2117

春季吟剣詩舞道大会

開催日 3月12日(日)

時間 午前9時30分～午後4時
場所 若草生涯学習センター

三浦さん

☎(2883)20037

フォークダンス部「チエリース」 創立10周年記念

民族音楽&民族舞踊公演

開催日 3月25日(土)

時間 午後2時
場所 榊形生涯学習センター
演奏者・舞踊
鎌倉博史、鎌倉和子

交流会

開催日 3月26日(日)

時間 午前9時40分
場所 榊形総合体育館

大原さん

☎(2884)56660

芦安そばの会「甲斐ヶ峰庵」 そば打ち体験教室(要予約)

開催日 4月2日(日)から

毎月第1、第3日曜日

時間 午前10時～

場所 南アルプスふれあい館
参加費 10000円

持ち物 エプロン、三角巾(ハン
ダナでも可)

※お問合せは午後6時以降に
お願いします。

森本さん

☎(2888)20081

文化協会郷土研究部発表会

開催日 3月11日(土)

時間 午後2時～4時

場所 榊形生涯学習センター
研究発表

西郡筋の方言とくらし

講師 甘利紘さん

記念講演

「御勅使川扇状地の末端の

歴史と十日市」

講師 田中大輔さん

相原さん

☎(2883)30060

募集

臨時職員

児童厚生員(児童館に勤務)

募集人数 5名程度

※募集要項及び申込書は人事
課で配付します

申込締切 3月10日(金)

試験日 3月14日(火)

人事課

☎(282)6084

児童館幼児教室参加親子

工作、絵本の読み聞かせ、手遊
び等の教室です。

対象 市内在住の乳幼児(3

歳未満)と保護者

場所 市内児童館

募集人数 親子120組

申込用紙 市内各児童館及び

子育て支援課窓口で配付

※詳しい日時、場所については
後日通知します。

子育て支援課

☎(282)7293

バドミントン教室

開催日 3月4、11、18、25日

(毎週土曜日)

時間 午後7時～9時

場所 榊形総合体育館

対象 中学生以上

募集人数 24名

参加費 10000円

申込方法 住所氏名、電話番号、

年齢、経験の有無、ラケットの

有無をメール又は電話で、お

申込みください。

申込メールアドレス

m_sasa2004@ybb.ne.jp

南アルプス市体育協会

☎(282)7776

少林寺スポーツ少年団団員

練習日 毎週水・金曜日

時間 午後7時30分～9時30分

場所 榊形総合体育館

内藤さん

☎(282)0145

成人ラグビーフットボール HATTAクラブ部員

練習と年10回程度の試合の他、
夏合宿があります。

練習日 毎週金曜日

時間 午後8時～10時

場所 八田小学校運動場

清水さん

☎090(7418)9378

柔道連盟少年部練習生

練習日 毎週火・金曜日

時間 午後7時30分～9時

場所 榊形武道館

深澤さん

☎(282)1077

社交ダンス教室(初級・中級)

毎月2回、土曜日に開催します。

練習日 4月15日(土)、22日(土)

時間 午後7時30分～9時30分

場所 榊形総合体育館

募集人数 40名

費用 月10000円

中込さん

☎(282)3198

相談

無料法律相談(要予約)

開催日 3月10日(金)、24日(金)

時間 午後1時～4時

場所 甲西農村センター

行政相談

開催日 3月3日(金)、17日(金)
時間 午後1時30分～3時30分

場所 白根総合会議室
市役所西別館

3日 芦安健康管理センター
甲西農村センター

17日 芦安健康管理センター
甲西農村センター

「ミニマイ」市民相談担当

☎(2882)64993

社会保険相談所

開催日 3月7日(火)

時間 午前9時30分～午後4時
場所 商工会櫛形支所

竜王社会保険事務所

☎(278)1100

年金・賃金・労災など無料相談

開催日 3月11日(土)

場所 働く婦人の家
開催日 3月15日(水)

場所 商工会櫛形支所
時間 午前10時～午後4時

観光商工課

☎(2882)6294

法務局なんでも無料相談所

土地・建物の登記、相続問題等
ご相談ください。

開催日 3月5日(日)

時間 午前9時～午後3時30分
場所 甲府地方法務局

甲府地方法務局

☎(252)71503

ふるさと山梨就職相談室

県では、人材を確保したい県内企業の相談に応じ、情報を提供するU・イーターン就職窓口を開設しています。求人登録をすると、希望する条件に合う求職者の紹介が受けられます。

ふるさと山梨就職相談室

☎03(5213)2890

シヨブカフェやまなし

県では、労働局と連携して就職活動を支援するためのサービスセンター「シヨブカフェ山梨」を設けました。

対象者 15歳から34歳までの学生、求職者

シヨブカフェやまなし

☎(233)4510

入札結果

入札日	工事名	場所	請負者	請負金額(円)
1月 5日	西落合7号線他1路線舗装工事	落合地内	新津建設(株)	2,751,000
1月 5日	桃園29号線道路改良工事	桃園地内	(株)横内	4,470,900
1月 5日	古市場水路改修工事	古市場地内	(有)野田組	1,260,000
1月 5日	櫛形北小学校トイレ改修工事	桃園地内	(有)金丸水道設備	3,496,500
1月 5日	農道舗装工事(有野地区)	有野地内	(株)シンワ	1,680,000
1月 5日	農道舗装工事(下今井地区)	下今井地内	(株)深澤建材	1,533,000
1月 5日	農道八田61号線測量設計業務委託(野牛島地区)	野牛島地内	(株)八田測量	3,801,000
1月 5日	さくらの里憩いの家エレベーター設置工事設計管理業務委託	鏡中條地内	(株)土谷設計事務所	1,260,000
1月10日	百田16号線道路改良工事	上八田地内	島村工業(株)	20,265,000
1月10日	櫛形甲西増穂線道路改良工事	落合地内	(株)トーア工業	9,240,000
1月10日	市道若草280号線道路維持工事	浅原地内	(有)三双建設	6,090,000
1月10日	公共下水道管渠布設工事(在家塚4工区)	在家塚地内	(株)内田建設	9,817,500
1月10日	山寺24号線他舗装本復旧工事	山寺地内	(株)輪田道路	12,579,000
1月10日	(仮称)南アルプス市青少年児童センター備品購入(事務機器)	山寺地内	(株)正直堂	4,435,200
1月10日	(仮称)南アルプス市青少年児童センター備品購入(電気製品)	山寺地内	(株)五味電気サービス	1,801,800
1月10日	(仮称)南アルプス市青少年児童センター備品購入(体育用品)	山寺地内	コウノスポーツ	481,530
1月10日	(仮称)南アルプス市青少年児童センター備品購入(大型遊具)	山寺地内	コウノスポーツ	917,857
1月16日	甲西中学校体育館倉庫・部室改修工事	古市場地内	(株)ナカゴミ建設	9,660,000
1月16日	南アルプス市議会だより「第11号」印刷業務	議会事務局	(有)白根総合印刷	782,250
1月19日	公共下水道管渠内面補修	市内	クリーンヘルス(株)	2,730,000
1月19日	若草191号線舗装他1路線附帯工事	鏡中條・寺部地内	(株)深澤建材	2,709,000
1月19日	市単土地改良事業水路改修工事(下今諏訪地区)	下今諏訪地内	(有)清栄工業	4,431,000
1月19日	豊小学校校庭倉庫設置工事	吉田地内	(有)名取建鉄	2,616,600
1月19日	市道吉田58号線道路維持工事	吉田地内	小宮山土木(有)	2,808,750
1月19日	市道湯沢6号線道路維持工事	湯沢地内	(有)保坂建設工業	3,234,000
1月19日	若草40号線付帯工事	下今井地内	(有)田中土木工業	1,995,000
1月19日	市道上今井25号線道路維持工事	上今井地内	(株)石川工務所	2,667,000
1月19日	甲西分団第2部(西新居・中丸)小型ポンプ	落合・湯沢地内	東八防災(株)	1,344,000
1月19日	小笠原小学校連続炊飯器購入	小笠原地内	(株)日新厨房企画	2,677,500
1月19日	八田健康管理センター書庫用中量軽量棚一式	榎原地内	(株)正直堂	2,063,670
1月19日	平成18年度ごみ収集カレンダー印刷業務	環境課	(有)白根総合印刷	3,622,500
1月19日	平成18年度健康づくり日程表印刷業務	健康増進課	(株)有泉堂	1,207,500
1月19日	ごみ分別収集マニュアル印刷業務	環境課	(有)新星堂印刷	3,984,750
1月24日	市道白根4号線道路維持工事	飯野地内	(有)新生工業	4,966,500
1月24日	県道南アルプス甲斐線他市道3路線舗装本復旧工事	下高砂地内	(株)シンワ	7,087,500
1月24日	在家塚地区舗装本復旧工事	在家塚地内	高野工業(株)	8,820,000
1月24日	白根・八田学校給食センター生ゴミ処理機	百々地内	(株)旭陽テレコム	9,922,500

お問合せ 管財契約課 ☎(282)6092

生涯学習講座のご案内

はじめてのパソコン(甲西教室)

初めてパソコンを使う方を対象に初歩的な操作から始めます。

日時 3月14日(火)～17日(金)
午後1時30分～4時30分
費用 1,700円(教材費)
会場 甲西農村センター
定員 一般 20名
受付期間 3月1日(水)～7日(火)

はじめてのパソコン(桃源教室)

初めてパソコンを使う方を対象に初歩的な操作から始めます。

日時 3月21日(火)～24日(金)
午後1時30分～4時30分
費用 1,700円(教材費)
会場 桃源文化会館
定員 一般 20名
受付期間 3月1日(水)～7日(火)

お申込み・お問合せ

生涯学習課 ☎282-7778 ☎282-6427
八田地域教育担当 ☎285-1883
白根地域教育担当 ☎282-7404
芦安地域教育担当 ☎288-2112
若草地域教育担当 ☎283-8311
櫛形地域教育担当 ☎282-7286

ハーブを使った彩りと香りの寄せ植え

香り豊かなガーデニングをしてみませんか。

日時 3月25日(土) 午後1時～3時
費用 1,600円(材料費)
会場 甲西農村センター
定員 一般 20名
持ち物 筆記用具、軍手、スコップ
受付期間 3月1日(水)～13日(月)

パソコンは若者だけのものじゃない 「シニアのためのパソコン教室」

2月14日～17日

講座の一日目に参加した方は、「おもしろかった。この講座に申し込んで良かったよ。今までは自治会の通知を作るのにも若い人のパソコンに頼っていたけど、これからは自分で作ってみたいね」とパソコンのキーをたたいていました。

教育委員会が実施する生涯学習講座にはいろいろな講座があります。みなさんも参加してみませんか。



※すべての講座・教室につきまして、定員を越えた場合は抽選とさせていただきます。



唐辛子絵皿に残す赤の色

中込松枝

冬ざれの山の陽うすし古戦場

清水えみ子

運筆のままならずして余寒かな

中島鶴代

鳥たち朝日にちらす枝の雪

浦山 猛

唐辛子旬の食卓助け人

坂本武子

川べりの梅一輪も冴え返る

清水只彦

梅咲いて空の碧さのより青く

小池豊子

逆さまに軒に吊せし唐辛子

松本吉幸

さしかかる七十路の坂や日向ぼこ

小野富士馬

貰いしと言う大根を貰いけり

斉藤幹雄



図書館だより

Library INFORMATION

3月の催し物

おはなし会	㊦ 19日(日) ㊩ 11・25日(土)	10:30
	㊧ 11日(土)	10:30
	㊨ 毎週土曜日	14:00
	㊪ 11日(土)、毎週木曜日	10:30
おはなし会0,1,2	㊦ 14日(火) ㊩ 17日(金)	10:30
	㊧ 15日(水) ㊨ 7日(火)	10:30
工作教室	㊦ 19日(日) 「くるくるヘリコプター」(定員10名)	11:30
	㊩ 19日(日) 「万華鏡を作ろう」(要申込)	13:30
	㊪ 25日(土) 「布で作るフォトフレーム」(要申込)	13:30
春休み工作教室	㊦ 28日(火) 「おもちゃのギター」(定員20名)	10:30
環境講座	㊧ 4日(土) 「地球温暖化ってどんなこと…?」	13:30
春休みこども映画会	㊧ 28日(火) 「インソップ物語」	10:30
こども映画会 「バットマン」	11日(土) 会場:芦安分館 お問合せ 榊形図書館 ☎280-3300	10:30

お問合せ / 休館日

㊨ 榊形図書館 ☎280-3300	㊦ 八田ふれあい図書館 ☎285-5010
㊩ 白根桃源図書館 ☎284-6010	㊪ 甲西図書館 ☎282-7291
㊧ わかくさ図書館 ☎283-1501	休館日：毎週月曜日、31日

※榊形図書館は21日(火)については開館、22日(水)を休館とします。

新刊案内

児童書

『9番教室のなぞ』

ジュリアン・ジャーマン/作
松柏社



教室に幽霊が出るって？あの字はなんだ！ فرانキーは、そのなぞを知りたくて勇気をふりしぼった…。読んだり書いたり苦手でも頭は悪くない！ ディスレクシア(難読症)の少年が主人公のミステリアスな友情物語。

一般書

『エンド・ゲーム(常野物語)』

恩田 陸/作
集英社



「裏返さ」なければ「裏返される」。裏返されたらどうなる？ 正体不明の「あれ」と戦い続けてきた一家。最後のプレイヤーとなった娘が誘い込まれたのは、畏と嘘の迷宮だった…。「光の帝国 常野物語」、「蒲公英草紙 常野物語」に続くシリーズ第3作。

- 市内の文化財のおもな見どころ
- 峡西地域最大の古墳 物見塚古墳
- 南アルプス市を見守る名木、古木
- 幻の御勅使河原飛行場(ロタコ)
- 徳島堰と将棋頭
- 甲斐源氏活躍の舞台

映像とともに紹介

～南アルプス市内の史跡や文化財を、

◎ 南アルプス市歴史探訪

～AEDを用いた心肺蘇生法～
突然の災害や交通事故に遭ってしまったときの応急手当や、AED(自動体外式除細動器)を使った心肺蘇生法を講習会形式でお伝えします。

◎ 応急手当の知識が命を救う

～四季の魅力を感じて体感～
南アルプス市の1年を美しい映像で伝えます。

◎ 市の紹介ビデオ

「そよ風紀行

～四季の魅力を感じて体感～

◆ 設置図書館 ◆

榊形図書館・八田ふれあい図書館

ビデオテープを制作しました。
ご利用ください。

市が制作したビデオとCATVで放送した番組を次の図書館へ設置しました。ご利用ください。



市内のできごと

MINAMI-ALPS CITY

二人で歩んだ五十年を祝う 金婚祝賀会

1月17日

結婚50周年を迎えるご夫婦53組が出席し、金婚式祝賀会が開催されました。

今回参加されたご夫婦が結婚したのは昭和30年、戦後10年目を迎え日本が高度経済成長期を迎えた時期。

式では和やかな雰囲気の中、これまでの50年を協力しながら生活してきたとお互いに感謝をする声が多く聞かれました。



もうすぐ開館 青少年児童センター

1月21日

4月のオープンをめざし、山寺地区に青少年児童センターが建設されています。

小笠原小学校の児童は、このセンター広場に敷きつめるための瓦タイル作りを若草瓦会館で行い、自分の手形や顔など200枚のタイルを作りました。



最新の”太陽光発電“を設置して 甲西中学校 完成

1月23日

甲西中学校の増改築工事が完了し、竣工式が行われました。

新校舎は屋上に学校の電力を補つ太陽光発電を設置し、教室の床や壁にはヒノキ等の木材がふんだんに使用されています。

また、甲西地区出身の長谷川たけ代さんから甲西中学校へ、図書とプラスバンド用の楽器を寄贈していただきました。



TOPICS

南アルプス市



食事で育てる心と身体

J A が給食用食器を寄付

1月31日

お米を使った給食が広まることで伝統的な日本の食文化が子供たちに根づけばと、市内で生産されたお米や野菜を給食に取り入れている豊小学校へJA山梨中央会から給食用の食器が寄贈されました。式典では、JAから贈られたボール皿780個や箸600膳等を学校代表の児童が受け取りました。

春を連れてきた

十日市

2月10日・11日

春を呼ぶ祭りとして人気のある若草地区十日市場の「十日市」が開催されました。春を思わせる天気で大勢の人が訪れ、白や杵、木工品、縁起物などの品定めをしていました。



県広報コンクールに 広報部門、映像部門、 写真部門（一枚写真）で入賞

県内の市町村や組合などを対象にして行われた広報コンクールで、南アルプス市の広報が2年連続最優秀賞を受賞しました。出品広報は5月号、地域の方や関係者の方々のご協力をいただき、地域福祉計画と児童福祉を掲載したものです。

このほか、映像部門ではCATVで放送した「みんなの安心介護保険」、写真部門では12月号の表紙の写真がいずれも優秀賞を受賞しました。

これからもわかりやすい広報や番組づくりに努めますので、ご協力お願いいたします。





Enjoy Life

エンジョイライフ

南アルプス市のHOTなニュースとインフォメーション

ふるさと の ようちに



嘯月美術館学芸員
矢崎 格さん

この美術館のオーナーと縁戚関係にあり、初代館長が館長を務めていた東京の根津美術館に30年ほど勤め、ここに来て12年経ちます。本当はクラシックの勉強をしたかったのですが、仕事として美術界へ入り現在に至っています。ここ十日市場は親の実家があり、幼いころ疎開した場所です。

水曜日から日曜日の5日間は、東京の自宅から山梨へ生活を移し、甲府の旅館からここへ通っています。文を書いたり、調べ物をしたりするときには東京のほうが便利なんです。だからここが嫌いかというところまではありません。ここから富士山、八ヶ岳を眺めるのが楽しみのみです。疎開から東京へ戻ったときは山が見えなくて涙が出たことを覚えています。

この美術館は、県道から入った



十日市場出身の実業家故河西豊太郎氏並びに俊夫氏の二代にわたり蒐集された美術品をもとに、昭和49年生家に開館。
(十日市場726番地 ☎055-282-0037)

場所に入り口があるため、わかりづらいかもかもしれませんが、市内のみなさんにも訪ねていただき、歴史を感じさせる河西家の母屋や、手入れの入った庭を歩いていただき、ゆったりとした時間を共有していただくとがわたしの喜びです。



住み慣れた地域での生活をサポートします

高齢者福祉サービス

住宅改修相談・リハビリ相談(要予約)

高齢者等の家庭でのリハビリ指導や安心自立を促す住宅改修相談を行います。

開催日 3月24日(金)

時間 午前10時～12時

相談員 理学療法士

場所 市役所地下第2会議室

基幹型在宅介護支援センター

☎(2802)6179

※在宅介護相談は随時行っています

介護保険の保険証を郵送します

現在の介護保険証は平成18年3月31日が有効期限となっています。3月末には新しい保険証を郵送しますのでご確認ください。

4月号の広報で改正される介護保険についてお知らせします。

介護福祉課

☎(2802)6179

4月 母子保健事業の日程

事業名	実施日	対象	受付時間	場所
4か月児健診	21日(金)	H17年12月1日～15日生	午後1時15分～2時	櫛形健康センター
	26日(水)	H17年12月16日～31日生		
12か月児健診	12日(水)	H17年4月1日～15日生		
	14日(金)	H17年4月16日～30日生		
1歳6か月児健診	6日(木)	H16年9月1日～11日生		
	20日(木)	H16年9月12日～23日生		
2歳児歯科健診	19日(水)	H16年1月1日～15日生	午後1時～1時30分	甲西保健福祉センター
	28日(金)	H16年1月16日～31日生		
3歳児健診	13日(木)	H15年2月1日～12日生	午後1時15分～2時	甲西保健福祉センター
	27日(木)	H15年2月13日～25日生		
離乳食教室(要申込)	18日(火)	H17年9月生	午前9時30分～9時45分	甲西保健福祉センター
赤ちゃんと妊婦さんのための栄養講座(要申込)	25日(火)	全妊婦	午前10時～10時15分	
ポリオ予防接種	7日(金)	甲西地区	午後1時10分～2時	櫛形健康センター
	11日(火)	八田地区・芦安地区		
	24日(月)	白根地区		

※離乳食教室と赤ちゃんと妊婦さんのための栄養講座は、事前に健康増進課へお申込ください。

健康相談・母子手帳交付の日程

3月	場所	実施日	4月	場所	実施日
櫛形健康センター		1日	櫛形健康センター		5日
		8日			12日
		15日(水)			19日
		22日			26日
		29日			
甲西保健福祉センター	7日(火)	甲西支所	4日(火)		
白根支所	9日(木)	白根支所	13日(木)		
芦安支所	20日(月)	芦安支所	18日(火)		
若草健康センター	23日(木)	若草支所	27日(木)		
八田健康管理センター	24日(金)	八田支所	28日(金)		

※受付時間 午前9時～11時30分(都合が悪い場合は、必ずご連絡ください)

*できるだけ限り本人が来所してください。
(代理の方の場合は、後日本人と連絡を取らせていただきます)
*地区は関係ありませんので、都合のいい日をご利用ください。
*乳幼児健康診査、教室、予防接種、健康診断等の日程は「健康づくり日程表」をご覧ください。



健康

アルコールでお悩みの方はご相談ください

山梨県断酒会峡西支部では、アルコール依存者を支援するための例会を開催しています。ひとりでお悩みに、更生された方々の支えを得て、依存症から立ち直りませんか。

開催日 毎週水曜日
時間 午後7時30分
場所 社会福祉協議会櫛形支所

NPO法人山梨県断酒会峡西支部 塚原さん
☎(2082)8924

日本脳炎の予防接種

広報7月号でお伝えしたとおり、副作用への心配から市では日本脳炎の予防接種を勧めてはいませんが、特に希望する場合は接種が受けられます。

本人または、その保護者がワクチンの効果と副作用について医師から説明を受け、接種に同意する署名をすれば、いままでごおり公費で接種を受けられます。

今後、より安全なワクチンが認可されれば、再び接種を勧める予定です。

健康増進課 ☎(2084)6000

南アルプスの味



医食同源石焼きビビンバ

材
料

白米3合、プチベール1袋(80g)、キムチ80g、七味もやし220g、カルビ(焼肉用)300g、ひじき5g、干しいたけ4g、キウイ1個、焼肉のタレ(甘口)50cc、白ごま、中華ドレッシング、塩、ごま油、コチュジャン

調
理
方
法

- 1 キウイをすり鉢でつぶし、タレにつけたカルビを加え、味をしみこませる。
- 2 沸騰した湯でプチベールをゆで、白ごま、中華ドレッシングで和える。
- 3 キムチは食べやすい大きさに切る。
- 4 もどしておいた干しいたけをせん切りにし、もどしたひじきと混ぜて、塩、ごま油で和える。
- 5 漬け込んだカルビをタレも一緒に入れて焼く。
- 6 石焼きビビンバ鍋にうすく油をひき、炊き上がったごはんを鍋に入れ、その上にごしらえした具材をのせる。
- 7 中火で12分程火にかける。火をかけて10分程したらたまごを中心に落とす。お好みでコチュジャンを加える。

詳しい作り方は観光商工課にありますので、必要な方はご連絡ください。



お子さんの写真を募集しています。
短いコメントを添えて
市広報担当まで送ってください。

ありさ
小野 愛里沙ちゃん ㊦
なつみ
夏見ちゃん ㊦

姉妹仲良く
思いやりのある子に
育ってね。

父・敏
母・宣子(小笠原)



のあ
飯久保 乃彩ちゃん

とっても芸達者な乃彩は
我が家の宝物です。
心も体も元気に育ってね。

父・公貴
母・亜弓(桃園)

ゆうか
河野 優花ちゃん ㊦
とわ
飛羽くん ㊦

これからも 姉弟仲良く
元気に育ってね。

父・隆史
母・美香(川上)



イベント案内



南アルプス桃源郷マラソン大会
実行委員会

☎(282)7204

大会に関するお問合せ

参加に関するお問合せ
南アルプス桃源郷マラソン大会
エントリー事務局
☎0120(711)951

第4回南アルプス
桃源郷マラソン
—参加締切り迫る—
締切 3月6日(月)
開催日 4月9日(日)
場所 櫛形総合公園陸上競技場
ゲストランナー
本仮屋ユイカさん・早田俊幸選手



青少年児童センター広場に
敷く瓦タイルを作る子供た
ちの表情を写しました。

人口 72,755人(-71) 男 35,867人(-35) 女 36,888人(-36) 世帯 23,746戸(+17) 平成18年2月1日現在(対前月比)

発行/平成18年3月1日 南アルプス市役所 編集/広報広聴課(055)282-1111(代表) FAX(055)282-1112
所在地/〒400-0395 山梨県南アルプス市小笠原376 HPアドレス <http://www.city.minami-alps.yamanashi.jp/>

各支所 ☎/八田(285)0011 白根(283)3000 芦安(288)2112 若草(282)3100 甲西(282)3120

この印刷物は色覚障害の方に配慮し制作しています。