

夢のたね



5



広報 南アルプス No.50 2007 May



石川豊 前市長
退任あいさつ

児童手当制度が改正!

4月1日から第1子と第2子にも3歳まで月額1万円[5千円の増]を支給します。

春色に染まった市内を
4800人のランナーが
駆け抜ける!

桃源郷
マラソン

地域の垣根を取り払い
サービスの均一化と
バランスの取れた事業に配慮

石川 豊 前市長

退任あつらひ

月日の流れは速いもので、平成15年4月満開の桜の花に見守られ、7万余の市民の希望を託し、全国唯一のカタカナ名の市として注目を集めた新市の発足から、既に4年を経過いたしました。

私も、市民の負託を得て市長に就任して以来、「清潔・公平・信頼」の基本姿勢を堅持し、この4年間をそれぞれ「合併元年」「改革の年」「実行の年」「仕上げの年」と位置づけ、基盤整備に努力を積み重ねてまいりました。しかしながら、合併と同時期に国から示された「三位一体の行財政改革」の荒波の中で、市の新たな財政基盤の整備に苦慮した4年間でもありました。

真つ先に取り組んだのは、「新

市の建設計画」の見直しをはじめ、行政の効率化と財政基盤の強化を目指した行財政改革であります。さらに、旧6町村の垣根を取り払い、サービスの質の均一化、バランスの取れた事業の執行と負担の公平化を進めることでありました。また、合併して良かったと感じられるまちづくりの理念や、地域の将来像等を明確にするため、市の総合計画「アルプスプラン2005」を策定いたしました。

一方、南アルプス市民総参加のまちづくりを進めようという趣旨から、毎年、地域ごとに市民の皆さんとの意見交換の場として、「まちづくり懇談会」を開催してまいりました。懇談会では、新市の台所は厳しい状況下にあることを



(南アルプス市役所本庁舎前)

新市長に、 今沢 忠文氏が 当選しました。

南アルプス市長選挙の開票結果 投票総数 40,168票(投票率71.63%)

当落	候補者氏名	得票数
当	今沢 忠文	14,701票
落	小池 通義	14,676票
落	齋藤 公夫	9,396票
落	清水 元春	904票

(無効票:491票)



南アルプス市長
今沢 忠文

南アルプス市議会議員補欠選挙 投票総数 40,108票(投票率71.52%)

当落	候補者氏名	得票数
当	金丸 忠仁	18,420票
落	小林 敏徳	16,673票

(無効票:5,015票)



南アルプス市議
金丸 忠仁

山梨県議会議員一般選挙 南アルプス市選挙区

投票総数 35,737票(投票率63.27%)

当落	候補者氏名	得票数
当	金丸 直道	8,243票
当	内田 健	7,876票
当	中込 博文	7,719票
落	桜本 広樹	6,332票
落	名取 泰	5,139票

(無効票:428票)



金丸直道 県議



内田健 県議



中込博文 県議

訴えるとともに、可能な限り市民の声を行政に反映してまいりました。

その結果、自主自立を目指した合併は、市民、企業、行政の一体化へと繋がり、人口も順調に増加し、都市の魅力度ランキング等においても、常に全国上位にランクされるなど、南アルプス市はその爽やかなイメージに加え、存在感ある市として、広く全国に認められつつあると感じております。

結びになりますが、このたび当選された今沢忠文新市長さんに、

「南アルプス市のまちづくりは、その第一歩を踏み出したばかりであります。是非、より一層のご尽力ご活躍を期待いたします。」と、エールを贈り、退任のごあいさつとさせていただきます。

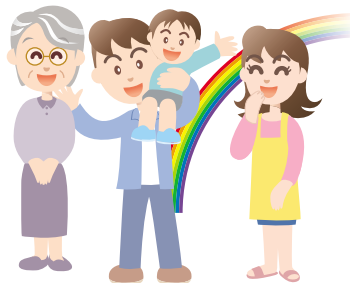

白根巨摩中の体育館(17年3月完成)



(株)バイオニアの新工場建設予定地(造成工事中)



青少年児童センター「南風」(18年3月完成)



甲西中の新校舎(平成18年1月完成)



北岳中腹の白根御池小屋(17年10月完成)



市として初めて企業誘致した(株)三甲

みなさまからの貴重なご意見ご要望、お待ちしております!

● 市長への手紙をご利用ください ●

市民の率直な意見、提言を市政に反映するため「市長への手紙」や「電子メール」を活用しています。

手紙はすべて市長が目を通し、担当課で対応しています。

市長への手紙については、用紙と封筒が市内公共施設・南アルプス郵便局等に用意してありますので、ご利用ください。

また、電子メールについては、市のホームページでご意見ご要望の受付をしています。

平成18年度の「市長への手紙」には、57件のご意見が寄せられました。さらに、メールについては、278件の受付を行いました。

「市長への手紙」等の受付状況 [平成18年度分]

部局名	件数	主な内容
総務部	4	防災関係、確定申告関係、人事関係、職務対応について
企画部	4	循環バス関係、座談会関係、市政への提言、職務対応について
保健福祉部	13	障害者支援関係(6)、保育関係、児童センター・児童館関係(2)・障害者福祉関係(2)、子どもの肥満について、働く女性の出生率向上について
市民部	5	ゴミ処理・廃棄物処理関係(3)、医療費関係、郵便局の駐車場整備について
建設部	7	公共施設(公園)のサービス・整備関係(4)、交差点の改良関係(1)、道路環境の整備について(2)
農林商工部	13	温泉施設関係(3)、企業誘致関係(2)、施設の完全性について(2)、山小屋関係(3)、土地改良関係、地産池消の推進、雑草等の駆除について
教育委員会	5	不審者対策について(2)、人権侵害関係、いじめ問題、学校の授業について
企業局	1	市営バス(山岳)の運行について
美術館・図書館	3	文化芸術政策の改善について、駐輪場の整備、職務対応について
体育協会	2	桃源郷マラソン運営について、施設の改善について
合計	57	

児童手当制度が改正!

4月1日から

第1子と第2子にも3歳まで

月額1万円 [5千円の増] を支給します。

【0歳以上3歳未満の児童の養育者に対する児童手当】

現行

第1子、第2子 月額5,000円
第3子以降 月額10,000円

3歳以上は現行どおりです

第1子、第2子 月額5,000円
第3子以降 月額10,000円

改正

月額10,000円(倍増)
月額10,000万円(現行どおり)

今回の改正では、受給者が
行う手続はありません。

※制度改正後、最初の支給は
6月となります

若い子育て世帯等の経済的負担の軽減を図るため、3歳未満の乳幼児の養育者に対する児童手当の額を、第1子及び第2子について倍増し、出生順位にかかわらず一律月額10,000円の支給となりました。

なお、3歳以上の子ども児童手当支給額、支給対象年齢及び所得制限限度額については、現行どおりで、小学校卒業(12歳到達後の最初の3月31日)までは、第1子及び第2子の手当額は5,000円です。

児童手当の認定請求

児童手当は、認定請求のあった翌月分から支給します。子どもが生まれた方、転入してきた方は、お早めに認定請求を行ってください。

また、平成18年度に認定請求を行ったが、所得オーバーにより児童手当が受けられなかった方で、次に該当する方は再度認定請求をすると受給できる場合があります。

○平成18年中の所得が、平成17年中に比べ減少した。

○扶養者が増加した。

○国民年金加入者から厚生年金等の加入者が変わった。



【所得制限限度額】

所得制限限度額は、前年(1月から5月までの月分については前々年)の所得額で判定します。また、所得には一定の控除があります。

扶養親族等の数	自営業者 (国民年金加入者)	サラリーマン (厚生年金等加入者)
0人	460万円	532万円
1人	498万円	570万円
2人	536万円	608万円
3人	574万円	646万円
4人	612万円	684万円
5人	650万円	722万円

注1 所得税法に規定する老人控除対象配偶者又は老人扶養親族がある者についての限度額(所得額へ△は右記の額に当該老人控除対象配偶者又は老人扶養親族1人につき6万円を加算した額)。

注2 扶養親族等の数が6人以上の場合の限度額(所得額へ△は、1人につき38万円)扶養親族等が老人控除対象配偶者又は老人扶養親族であるときは44万円を加算した額。

お問合せ先

子育て支援課 ☎(020)772003



春色に染まった市内を 4,800人のランナーが 桃源郷 マラソン 駆け抜ける!



県内外からの参加者で毎年賑わう桃源郷マラソン大会は、今年で5回目を迎えました。天候にも恵まれ、参加者たちは、満開に咲き誇った桃や桜の花を楽しみながら健脚を競っていました。今年は、ゲストランナーにオリンピックに出場した経験を持つ弘山晴美さんとタレントの森脇健児さんを迎え、選手と一緒に春の桃源郷でさわやかな汗を流していました。

メイン会場となった櫛形総合公園内では、ボランティアとして市内の団体や企業による甘酒や麦茶などのサービスも行われました。また、コース沿道には、市民が旗を持ち応援する姿が見受けられ、子どもたちもランナーに水のサービスを行うなど多くの市民が参加者たちを歓迎していました。

弘山晴美選手は、3.5キロのファミリーの部に出場しました。



桃源郷マラソン

各種目別優勝者と
市民のベスト記録

	順位	氏名(敬称略)	住所(所属)	タイム
ハーフマラソン 男子一般	優勝	依田 崇弘	東京都(東京大学大学院)	1:11:38
	7位	市口 英樹	六科	1:15:58
ハーフマラソン 男子45歳以上	優勝	伊藤 正弥	北杜市(伊藤牛乳店)	1:15:43
	15位	有泉 末廣	小笠原	1:27:41
ハーフマラソン 女子一般	優勝	長岡 美奈	東京都	1:27:34
	5位	金森 早苗	小笠原	1:36:17
10km 男子 高校生～ 39歳以下	優勝	岩澤 優治	甲府市	0:34:25
	3位	早川 真悟	山寺(南アルプス陸協)	0:35:06
10km 男子 40歳代	優勝	荻 久	甲府市(山日YBS)	0:37:12
	12位	植松 文雄	西野	0:42:32
10km 男子 50歳以上	優勝	渡辺 正英	甲府市(ニカミルタ)	0:38:24
	19位	飯野 信二	飯野	0:44:19
10km 女子 高校生～ 39歳以下	優勝	山岡あやの	長野県(諏訪清陵高校)	0:43:50
	2位	中込 沙紀	飯野(南アルプス市)	0:44:57
10km 女子 40歳以上	優勝	高山 恵子	笛吹市(笛吹市陸協)	0:43:58
	10位	望月 幸子	百々	0:53:22
5km 男子 中学生	優勝	雨宮 健	笛吹市(御坂中学校)	0:16:46
	2位	藤巻 良規	榎原(八田中学校)	0:17:07
5km 男子 60歳以上	優勝	古川 次宏	埼玉県(いきいきクラブ)	0:19:20
	41位	深沢 俊雄	下宮地(江原楽走会)	0:28:57
5km 女子 中学生	優勝	佐山 奈帆	甲斐市(玉幡中学校)	0:20:04
	4位	清水 麗花	六科(八田中学校)	0:20:33
5km 女子 50歳以上	優勝	名取 和子	吉田(南アルプス陸協)	0:21:23
	優勝	小林 若葉	中央市(駿台甲府小学校)	0:12:49
3.5km 男子 小学生	3位	志村 怜也	西野(南アルプスAC)	0:13:52
	優勝	中矢垂有実	百々	0:15:33
3.5km ファミリー	優勝	望月 光紀・光樹	甲府市(大国陸上クラブ)	0:12:51
	7位	金森 幸弘・良太	小笠原(櫛形山RC)	0:14:33
3.5km カップル	優勝	柳川 知宏 長谷川光世	代表者:神奈川県	0:13:38
	10位	手塚 朋子 宇田川栄一	代表者:西野	0:19:31

参加者の声

ファミリーの部に参加

家族4人で初めて参加しました。疲れてきたところにその都度給水所があり、いつの間にか走り終えることができました。天気もよく、山もきれいに見え花も丁度満開で最高でした。来年もぜひ参加したいと思っています。

(長野県：小沢さん)



ハーフマラソン 男子45歳以上の部に参加

桃源郷マラソンへは20年ぶりの参加ですが、給水所もたくさん設置されていたので、楽しく花を満喫しながら完走することができました。年間、20レースくらい走っていますが、この大会はボランティアの方たちの行き届いたサービスに大変満足しています。来年も参加したいと思っています。

(東京都：吉田さん)

信玄公祭り

大井夫人隊が出陣



4月7日に行われた第37回信玄公祭りに、今年も大井夫人隊を結成して出陣しました。
NHKの大河ドラマ「風林火山」の放映で、例年を大幅に上回る観光客で賑わうなか、堂々の行進を行い、沿道から大きな声援を受けていました。

大井夫人行列の参加者は34名で、公募者の中から抽選により選出されました。大井夫人役には市内外のイベントで活躍している「信玄ロック愛好会」の代表を務めている飯室マツエさん(徳永)が選ばれ、舞鶴城で行われた出陣式に、「武田三代」役として花を添えました。

また、侍女や侍役にも同愛好会のメンバーが数多く参加していただきました。



初代「由布姫」役に
上田ひとみさん(百々)
が選出

信玄公祭りのマドンナ役として、今年から「由布姫」が登場しました。今までの「湖衣姫」から、大河ドラマでの役名にあわせて変更になったもので、県内外から応募のあった204名の中から南アルプス市在住の上田さんが選ばれました。

出陣式前の県庁内で大井夫人と出会い、互いにエールを交わしていました。

情報ひろば

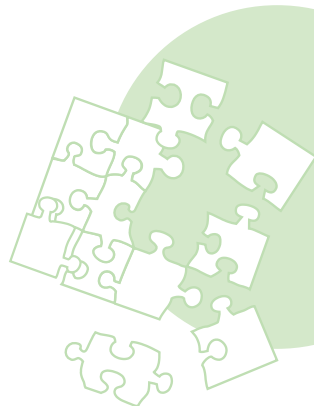

善意をありがとうございます

次の方から寄附をいただきました。ありがとうございます。

○沢登 眞様(十五所)

コピー機(働く婦人の家に設置)

お知らせ

商業統計調査にご協力を

6月1日、商業統計調査が全国へ斉に行われます。この調査は統計法に基づいて実施される国の重要な調査で、卸売業・小売業を営むすべての事業所が対象になります。5月下旬頃から調査員が各事業所に伺いますのでご協力をお願いします。提出され

た調査票は統計上の目的以外に使用することはありません。

お問合せ 広聴広報課

☎(282)6074

軽自動車税の減免申請について

心身等に障害を持つ方は、軽自動車税の減免措置がありますので、申請手続きを行ってください。

必要書類 減免申請書、身体障害者手帳等、運転免許証、自動車検査証、生計同一申告書(家族運転の場合)

※すでに減免を受けている方は変更がなければ申請の必要はありません。

※障害の区分・程度によって該当にならない場合があります。

受付期間 5月14日(月)～24日(木)

申請場所 税務課、各支所地域生活課

お問合せ 税務課

☎(282)7379

住民基本台帳の閲覧状況について

住民基本台帳の閲覧は、申請により許可されていますが、だじな個人情報を守るために、国または地方公共団体の機関等が、法令で定める事務を遂行するためなどの限られた場合

合のみの閲覧となっています。

南アルプス市住民基本台帳の閲覧に関する事務取扱要綱の規定により、昨年11月以降の閲覧状況を次のとおり公表します。

平成18年11月～平成19年3月までの閲覧件数 469件

※昨年11月から法律の改正により、住民基本台帳の閲覧に厳しい制限が設けられ、ダイレクトメールなどの発送業務のための閲覧はできなくなりました。目的外利用の禁止、第三者への提供を禁止したほか、閲覧者の氏名や利用目的などの公表(当市ではホームページで公表予定)が義務付けられました。

国民年金の学生納付特例制度をご存知ですか。

国民年金には、学生本人の前年所得が118万円以下の場合、申請することにより保険料の支払いが猶予される「学生納付特例制度」があります。

学生納付特例の承認期間は、将来の老齢基礎年金の年金額には含まれませんので、承認期間終了後10年以内に保険料を納付する必要があります。

希望者は、年金手帳と学生証また

は在学証明書を用意のうえ、国保年金課または各支所市民福祉課で申請手続きを行ってください。

なお、申請は毎年必要ですのでご注意ください。

お問合せ 国保年金課

☎(282)7248

狂犬病の予防注射はもうお済みですか？

今年度、市役所で行う狂犬病予防集合注射は、次の日程で最後になります。

5月19日(土)

甲西支所 9時30分～11時

若草支所 13時～14時30分

八田支所 9時30分～11時

5月20日(日)

本庁 9時30分～11時

白根支所 9時30分～11時

※この会場でも受けることができますので、ハガキを忘れずに持参してください。

※今回受けられない場合は、動物病院等で狂犬病予防注射を行い、市役所環境課または、各支所地域生活課で注射済票の交付申請を行ってください。

お問合せ 環境課

☎(282)6097



献血にご協力を!

開催日 5月31日(木)
 時間 9時30分～11時30分
 12時30分～15時30分
 場所 白根支所 東側駐車場
 お問い合わせ 健康増進課
 ☎(284)6000

**「八田村誌」が
発刊されました**

八田村誌の購入を希望される方は、
 代金と引き換えに配本しますので、八
 田支所地域生活課へお越しください。

代金 市内在住者 5,000円
 市外の方 10,000円

お問い合わせ 八田支所地域生活課
 ☎(285)0011

**忘れていませんか
労働保険料の申告と納付**

労働保険の申告と納付は5月21日
 (月)までとなっておりますので、忘れず
 に年度更新の手続きを行ってください
 。

また、今年度の更新から石綿(アス
 ベスト)健康被害救済のための「一般
 拠出金」の申告と納付もあわせてお
 願います。

なお、雇用保険料率に変更になり

ましたので、申告時にはご注意ください。
 さい。

お問い合わせ 山梨労働局労働保険徴収室
 ☎(225)2852
 甲府労働基準監督署
 ☎(224)5611

山梨U・インターン就職フェア

日時 5月25日(金) 13時～
 ※12時から受付を開始します
 場所 東京都 中野サンプラザ
 (JR中野駅前)13階
 コスモ・スカイルーム

対象 山梨県内への就職を希望す
 る社会人の方及び学生。
 ただし高校生を除きます。

内容 合同就職面接会、農林業・福
 祉等の仕事相談、田舎暮らし等の
 情報提供など

参加費 無料(申込不要)
 お問い合わせ 山梨県労政雇用課
 ☎(223)1562

募集

市臨時職員

職種 保育士(要資格)
 ※市内の保育所に常勤できる者

募集人員 若干名
 採用試験 5月21日(月)
 申込期限 5月15日(火)まで
 ※募集要項及び申込書は人事課で配
 付します。

受付・お問合せ 人事課
 ☎(282)6084

**わが家の耐震診断を
してみませんか**

木造個人住宅の耐震性を知り、住
 宅耐震化を促進するため、「耐震診断
 事業」を実施しています。

人が健康診断をするように、持ち
 家の耐震診断も積極的にに行いましょ
 う。費用は、市が全額負担します。

耐震診断は次の条件をすべて満たす
 住宅が対象となります。

- ① 昭和56年5月31日以前に着工され
 た住宅
- (昭和56年6月1日以降に増築を
 行った場合も可能です。)
- ⑤ 木造在来工法で建てられた2階建
 て以下の住宅
- (プレハブ工法ツーバイフォー工法
 は対象外です。)
- ③ 長屋及び共同住宅以外の戸建の住宅
- ④ 延床面積が300㎡(約90坪)以下
 の住宅
- ⑤ 併用住宅の場合は、延床面積の過半
 が住宅として使用されている住宅

⑥ 市内に住所を有する方が所有し、
 かつ居住している住宅
 (複数の住宅を所有している方に
 ついては、主に居住している1棟を
 対象とします。)

※市で実施する「耐震診断」を受診
 すると、耐震改修補助事業の対象
 になります。

申込期限 5月31日(木)まで
 対象戸数 30戸

申込・問合せ 建築住宅課
 ☎(282)6397

食生活改善推進員

食生活を通して健康なまちづくり
 活動に協力していただける方を募集
 します。食生活改善推進員として活
 動していただくには、事前に養成講
 習会を受講していただきます。

募集対象地区及び人員

- 八田地区(榎原) 3名
- 白根地区(百々・今諏訪・源) 8名
- 若草地区(藤田・浅原) 3名
- 櫛形地区(柿平・山寺・北) 10名
- 甲西地区(東南湖・田島) 6名
- ※対象地区以外でも可

講習時期 8月から翌年2月までの

内10日間(平日の日中)

申込期限 5月18日(金)まで

※定員になり次第締切ます

申込・問合せ 健康増進課
 ☎(284)6000

外国人のための日本語教室 各種ボランティア募集

日本語ボランティア
学習者への日本語指導またはお手伝いができる方
外国語ボランティア
日本語が全然分らない外国人を母国語でサポートできる方
保育ボランティア
保護者が学習中、子供の世話をしていただけの方
教室運営ボランティア
受付、準備、交流会等のサポートをしていただけの方
場所 甲西農村改善センター
募集期間 随時
申込・お問合せ 国際交流協会
☎(280)8345

国家公務員採用Ⅲ種(税務)試験(高校卒業程度)

受験資格 昭和61年4月2日〜平成2年4月1日生まれの者
第1次試験日 9月9日(日)
試験会場 甲府市内を予定
第1次試験種目
教養試験、適正試験、作文試験
受験申込書の交付
甲府税務署ほか
受付期間 6月26日〜7月3日
お問合せ 甲府税務署総務課
☎(233)3111

シニアワークプログラム 果樹栽培アシスタント養成講座

果樹産地で栽培の技術を講義と実習を通して習得し、果樹生産地域で就業することをめざします。
開催日 全10回
5月15日(火)、18日(金)、25日(金)、29日(火)、31日(木)
6月1日(金)、5日(火)、7日(木)、12日(火)、15日(金)
時間 9時30分〜15時
集合場所 J.A.こま野 百田支所
※実習は、市内各地の果樹園等で行います。
対象者 60歳代前半の就職希望者
定員 15名
申込期限 5月7日(月)まで
申込・お問合せ
シルバー人材センター
☎(282)6633
☎(282)6634

ホームヘルパー養成講座 (2級課程)

母子家庭の母等を対象としたホームヘルパー養成講座を開催します。
お子さんをお預かりする託児サービスも行いますので、安心して受講できます。
開催日 6月〜10月の原則として毎週土曜日(おおむね2日間)
時間 9時30分〜16時15分

講義・実技の場所
県母子福祉センター3F会議室
実習場所
特別養護老人ホームなどの施設

要件 講座の受講が自立に必要なと認められる方
内容 ホームヘルパー2級課程
受講料 7,000円
定員 20名

※応募者多数の場合は抽選
応募方法 郵送FAX
※次のホームページからも応募できます。
<http://www.16.ocn.ne.jp/bokaren/>
申込期限 5月7日(月)まで
申込・お問合せ

〒4000025 甲府市朝日4-5-21
県母子福祉センター内
山梨県母子家庭等就業・自立支援センター
(財)山梨県母子寡婦福祉連合会内
☎(252)7014
☎(253)7046

再就職をめざす方へ 職業訓練を無料実施

6カ月コース(7月入所)
○テクニカルオペレーション科 (1部、2部) 各15名
○金属加工科 15名
○住宅サービス科(1部、2部) 各15名
○ビジネスワーク科 15名

お問合せ
雇用・能力開発機構山梨センター
訓練課
☎(242)3066

イベント・教室等

第19回 そよかぜコンサート

開催日 6月3日(日)・雨天決行
開場 11時45分
開演 12時15分
場所 社会福祉村・あけぼの医療福祉センター(交流の庭)
出演者 稲垣潤一
入場料 前売 3,000円
当日 4,000円
※中学生・障害者 1,500円
販売所 テレビ山梨・甲府音響ほか
お問合せ 県立あさひワークホーム
☎0551(22)7444



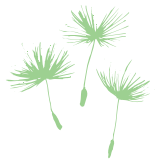

無料相談

法律相談(要予約)

開催日 5月11日(金)・25日(金)
時間 13時～16時
場所 甲西農村センター

※予約受付は5月1日からです。
※相談回数は年1回です。

お問合せ 市民生活課

☎(282)6493

行政相談

開催日・場所

5月18日(金)

八田支所・若草支所

6月1日(金)

白根支所・市役所本庁

時間 13時30分～15時30分

お問合せ 市民生活課

☎(282)6493

行政相談委員が再任されました

4月1日付けで次の5名の方が、前回に引き続き総務大臣より、南アルプス市担当の行政相談委員として委嘱(任期2年)されました。

行政相談は、国や県、市に対する苦情や意見・要望等の相談業務を行います。

藤巻 清さん(野牛島)

☎(282)0997

小野 昭二さん(上八田)

☎(282)0382

秋山 栄男さん(芦安芦倉)

☎(282)2116

名取 健一さん(吉田)

☎(282)1769

石川 敏彦さん(清水)

☎(282)5230

※若草地区の荻野茂幸さんについては、2期4年間務めていただきましたが、このたび退任されました。定数規定により後任を選任することができませんので、今後は地区に関係なく、各委員までお気軽にご相談ください。

住宅改修相談・リハビリ相談(要予約)

高齢者等の家庭でのリハビリ指導や安心自立を促す住宅改修相談を行います。

日時 5月8日(火)

時間 10時～12時

場所 市役所本庁舎

相談員 理学療法士

※在宅介護相談は随時行っています。

お問合せ 地域包括支援センター

☎(282)7347

年金・賃金・労災などの相談

開催日・場所

5月12日(土) 働く婦人の家

5月16日(水) 商工会南部センター

時間 10時～16時

お問合せ 観光商工課

☎(282)6294

社会保険相談

開催日 5月9日(水)・6月6日(水)

時間 9時30分～16時

場所 商工会南部センター

お問合せ 竜王社会保険事務所

☎(278)1100

特設合同行政相談所の開設

行政書士・司法書士による民事相談を行います。

開催日 5月23日(水)

時間 10時30分～15時

場所 オギノリバーシティ店

内容 国・県市などの行政全般に関する苦情・意見・要望

お問合せ 総務省山梨行政評価事務所

☎(0570)090110

市民からのお知らせ

春の山野草展

日時

5月12日(土) 10時～20時

5月13日(日) 9時～17時

場所 甲西農村センター

お問合せ 甲西山野草会・松野さん

☎(282)6217

**ビリヤード教室
あなたもはじめてみませんか**

用具の名称、使い方の説明からゲームの実践まで、4段階のステップでわかりやすく指導します。

開催日 5月10日～31日の

毎週木曜日(全4回)

時間 20時～22時

場所 グロッタアスーラ(小笠原)

費用 1,000円(4回分)

申込期限 5月8日(火)

申込・お問合せ 山梨県ビリヤード協会

☎(223)7657

※第2回山梨県市町村対抗戦を5月20日に開催します。南アルプス市予選会は5月上旬に行いますので、参加希望者はグロッタアスーラ ☎(0990)7244・6245)までお問合せください。

南アルプスリトルシニア スポーツ少年団 団員募集

種目 硬式野球
対象 中学生(12歳～15歳)
練習日 毎週火・木・土・日曜日
時間 火木 19時30分～22時
土日 9時～17時
場所 火木 甲西総合グラウンド
土日 日立グラウンド
申込・お問合せ
渡辺 ☎090(8819)1410
笹本 ☎090(3006)9513

若草剣道スポーツ少年団 団員募集

対象 小学1年～中学3年生
練習日 毎週月・木曜日
時間 19時～21時
場所 鏡中条体育館
団費 1カ月2,000円
※防具、胴着等の貸出有
※見学自由
申込・お問合せ
河西 ☎(283)1446
田崎 ☎(284)2061

春の全国交通安全運動

5月11日～5月20日

重点目標

子どもと高齢者の交通事故防止

生涯学習講座等の ご案内

生涯学習課

☎(282)7778
☎(282)6427

①パソコン講座(甲西)

内容 エクセルの基本操作とインターネット
(ワードの基本操作のできる方)
開催日 5月22日(火)～25日(金)
時間 13時30分～16時30分
場所 甲西農村センター
募集人員 20名
受講料 5,000円(12時間授業)

②パソコン講座(若草教室)

内容 エクセルの基本操作
(ワードの基本操作のできる方)
開催日 5月22日(火)～25日(金)
時間 19時30分～21時30分
場所 若草生涯学習センター
募集人員 20名
受講料 3,000円(8時間授業)

③春の自然観察教室

南甘利山麓周辺を散策します。
開催日 5月16日(水) 雨天は18日(金)
時間 8時～16時
集合場所 白根はーとふるセンター
募集人員 20名
参加費 500円(含保険)
※各講座、教室とも受付期間は5月1日(火)～
10日(木)まで(応募多数の場合は抽選)

入札結果

入札日	工事名	場所	請負者	請負金額(円)
3月 1日	曲輪田52号線測量調査設計業務委託	曲輪田地内	(株)サンリ技研	2,068,500
3月 1日	西落合13号線舗装工事	落合地内	新津建設(株)	3,339,000
3月 1日	農業改良普及センター改修工事	沢登地内	(有)東條工務店	2,320,500
3月 1日	甲西工業団地内水路清掃業務委託	荊沢・宮沢地内	クリーンヘルス(株)	1,291,500
3月 1日	市道櫛形7号線・櫛形16号線雨水管渠清掃業務委託	小笠原・山寺・桃園・十五所地内	クリーンヘルス(株)	1,006,950
3月 1日	南アルプス市営団地火災警報器設置工事	市内	日本連合警備(株)	825,825
3月 6日	平成18年度多面的交流促進整備事業体験農園施設整備工事	曲輪田新田地内	明友機工(株)	8,286,589
3月15日	芦安分団第1部ポンプ小屋新築工事	芦安安通地内	不調	
3月15日	文化庁委嘱事業日本語教材印刷製本業務	企画課	野中印刷所	735,000
3月15日	平成18年度ファイリング消耗品購入	市役所・各支所・消防本部	(有)協和堂	単価契約:ファイルボックス147円/個別ホルダー42円/プリンタ用ボックスラベル367.5円/文書保存箱B4-A4-BX327.6円/A4-BX231円
3月19日	芦安地区新倉集会所建設工事	芦安安通地内	(株)米山住研	10,888,500

お問合せ 管財契約課 ☎(282)6092



養護老人ホーム「慈恵寮」

創立50周年記念式典を挙

3月22日

慈恵寮は昭和32年4月に定員32名で、滝沢川右岸で開設。その後定員数が50名に変更され、昭和61年に現在地に新築移転しました。記念式典には歴代の寮長をはじめとする関係者と入寮者約100名が参加。また、記念として大型テレビ2台が備えられました。

なお、慈恵寮は50周年の節目を迎え、今年度から指定管理者制度の導入を図り、南アルプス市社会福祉協議会に管理、運営を委託しています。

認知症予防講演会に 約700人が参加

3月22日

認知症についての正しい理解と予防のための学習会として、認知症予防講演会が桃源文化会館で開催されました。講演会に先立ち市の職員から、「市内の高齢化率は19.0%で、全国平均を下回り、県内では7番目に低い市町村です。」との報告が行われたあと、老化現象と認知症との違いなどについて、東京都老人総合研究所の矢富直美氏からわかりやすい講演がありました。



地域づくり・まちづくり講演会

3月28日

中部横断自動車道の「南アルプス」と「白根」の両インター周辺の魅力ある土地の活用について検討するために、青山佳世氏（フリーアナウンサー）を講師に招き、櫛形生涯学習センターで講演会が行われました。青山氏には全国各地を旅してきた体験や各地で携わってきたまちづくり事業の中から、本市の景観等に適した事業について紹介をしていただきました。



名取春仙を偲ぶ 櫻朧忌(おうろう忌)

3月30日

小笠原出身の版画家、名取春仙の命日にあたる3月30日、法要のための「櫻朧忌」が春仙美術館協力会によって市内で開かれました。「櫻朧忌」は、春仙が亡くなった昭和35年3月30日の晩が、桜の満開を迎えたおぼろ月夜だったことにちなんで名付けられました。

また、同会より「南総里見八犬伝」を主題とした名取春仙の肉筆画の大作「伏姫」を寄贈していただきました。



平成19年度消防団入退団式

4月1日

消防団入退団式が楯形総合体育館で行われ、合併してから4年間、団長としてご尽力いただいた清水実さんから横打嘉男新団長に法被の引継ぎがありました。今年度は退団者154名に対し、新入団員は149名で、団長以下739名の団員となりました。

また、3月28日には、(社)日本自動車工業会から南アルプス消防本部へ高規格救急車の寄贈があり、甲西分遣所へ配置されました。

地域活動支援センター

「松の実作業所」と「きがる館」が開所

4月11日

昨年4月に施行された障害者自立支援法に基づき、地域活動支援センターの運営は法人格を有した団体等に委託することになりました。

松の実作業所は、就労することが困難な精神の障害を持つ人を支援するために山寺地内に開設しましたが、施設の老朽化が激しく移転先を検討していました。市は、沢登地内の旧山梨県峡中農業改良普及センターを改修し、新たに地域活動支援センターとして、運営をNPO法人ほほえみの会に委託しました。



また、きがる館は地域の精神保健等に関する問題に対し、助言や相談業務を行うため、下宮地地内の「峡西病院」敷地内に、医療法人南山会が開設しました。昨年10月に地域活動支援センターとして運営委託を行いました。峡西病院の改修計画をきっかけに、白根中央公民館内に移転しました。

釜無川の東西を結ぶ歴史

信玄橋と高砂渡し

南アルプス市上高砂と甲斐市竜王

かみたかすな

を結ぶ信玄橋。平日の朝ともなれば多くの通勤車両で、渋滞が起こります。信玄橋が架かる前、少なくとも江戸時代から昭和初期には竜王に渡るのに、おもに渡し舟が利用されてきました。その渡船を「高砂渡し」と呼んでいました。江戸時代、最初は竜



昭和7年信玄橋開通記念

王村が船元ふねもととなっていました。文化7年(1810)の甲府代官所への嘆願以後、上・下高砂へ移りました。高砂渡しの運営方法や運行期間、運賃は時代の流れとともに変化していきま

す。今で

も残る文書や伝承から、明治時代の渡し場の風景を想像しました。

新緑がまぶしい季節、上高砂の船着場で腰掛けながら船を待っていると、対岸からゆつくりと船が近づいてきます。どうやら船頭さんが1人と、それを手伝う船夫さんが2人の合計3人で漕こいでいるようです。船は底が平らな高瀬舟たかせぶねで、長さは12.4m、横2.7m、高さは45cmぐらいでしょうか。隣の客の話では、なんでも船頭さんは代々、河内の富士川沿いの村々から探してくるらしく、今の船頭さんも身延下山しもやまの人だそうです。雇われた人の中には上高砂で嫁を見つけ、婿入りする人も多かったとか。

渡し船は4月1日から11月まで運行し、釜無川の水が少なくなる冬場は、仮設の木橋を渡るそうです。待っている人の中には川東かわのがしの住人もいます。普段、渡し船を利用するのは川西かわにしだけで旧35カ村、川東でも旧8カ村の人々で、遠くは武田や樋口(現韮崎市)から来たとの声も聞こえます。運賃は1人5厘、牛馬うまを連れて行く場合は10厘。中には渡しを使わずに、荷物を頭の上に載せ、歩いて釜無川を渡る人の姿も見えます。

さて、どうやら船が着いたようですね。

昭和7年(1932)11月15日、コンクリート製の信玄橋が完成すると、高砂渡しはその役割を終えました。最初に作られた信玄橋は長さ455.5m、幅員6.36m、橋脚32基で、作業員延18300人、総工費11万8000円の大工事でした。建築当初は親柱おやばしら頭部に橋灯きょうとうが灯り、夜間に通行する

人々をあたたく照らし出しました。しかし、橋灯は戦時中に供出されてしまいました。旧信玄橋も老朽化と社会の発展に伴い、平成4年(1992)、現在の信玄橋の完成とともにその役目を終えました。

高砂渡しから旧信玄橋へ、旧信玄橋から現在の信玄橋へと川を渡る形は変わりましたが、釜無川は今も変わらず、往来する人々のさまざまな思いを水面みなもに映しています。



大正10年頃の高砂渡しと仮橋(斎藤毅一氏蔵)



旧信玄橋 親柱上に橋灯が見える

指定管理者制度
公共施設の
ご案内

Communal facilities Guide 2

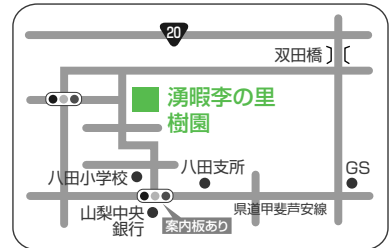

宿泊施設

静かな環境の中、和室で落ち着いた雰囲気のお部屋です。日当たりも良くのんびりお過ごしいただけます。素泊まりでのご宿泊可能。企業研修などにも最適です。



主な入浴・休憩室の利用料金(市内在住者)

利用者	入浴料	ふれあい館(休憩室)
74歳まで	350円	650円
75~79歳・障害者	250円	450円
80歳以上	無料	450円
子供(小学生)	100円	250円

日帰り入浴

100%源泉かけ流し温泉

浴槽はすべて源泉かけ流し。全国でも珍しい炭酸ガスが豊富な温泉で、入浴するとラムネのような気泡が体中にまわりつき、血圧を下げ血流が改善されます。

泉質:ナトリウム塩化物・炭酸水素塩泉



テニスコートご利用料金
(ハード・コート1面/1時間)

9月~6月	640円
7月~8月	800円

ナイターは500円増し(市内400円)、貸し用具有

バーベキュー場・テニスコート

70名ご利用可能なバーベキュー場。食材も用意していますので、手ぶらでも十分楽しめます。

(材料1人1800円~)

テニスコートは全天候型のハードコートが2面あり、ナイターも楽しめます。ご利用時間:午前9時~午後9時



MINAMI-ALPS CITY

指定管理者から

の
HOT 情報

無料送迎バスサービス

ご宴会・会合などに最適です。団体・サークル様・または個人10名様以上(要予約)

ポイントカード実施中

毎週26日(フロの日)はポイント2倍サービス!

ふれあい館ご利用のお客様

「綾乃」のメニューから100円引き

イベント 風景



御勅使川史跡巡り
【H18年10月8日】

文化財課さんとのコラボで実施。参加者70名。8kmの道のりを全員完歩。良い汗を流した後にお風呂を楽しみました。



温泉入浴勉強会
【H19年3月14日】

温泉の泉質と効能を学び健康づくりのための入浴術を身につけました。厚生労働省健康増進施設認定申請中。



山本晴美歌語りコンサート
【H19年2月24日】

野牛島地区2の会さんとのコラボで実施。大研修室いっぱい、約200名のお客様。感動の涙と笑い声があふれていました。

湧暇李の里 樹園 [指定管理者:NTTファシリティーズ中央]

南アルプス市野牛島2722

☎285-4131 ☎285-4133

URL <http://www.jyuen.info>

お食事処「綾乃」



5月の催し物

おはなし会	㊦ 12日(土)	14:00
	㊩ 12日(土)	10:30
	㊪ 12日(土)	10:30
	㊫ 毎週木曜日 12日(土)	10:30 10:30
	㊬ 毎週土曜日	14:00
おはなし会 0.1.2	㊦ 8日(火)	10:30
	㊩ 18日(金)	10:30
	㊪ 16日(水)	10:30
	㊫ 17日(木)	10:30
	㊬ 8日(火)	10:30
英語のおはなし会と工作教室 (はらぺこあおむしを作ろう!)	㊫ 12日(土)	14:00
工作教室 「母の日におくるカーネーションとカードをつくろう!」	㊦ 12日(土)	14:30
そよかぜ子どもまつり	㊬ 19日(土)	13:30
子ども読書まつり 場所:白根中央公民館	㊩ 26日(土)	10:00

図書館

Minami-Alps City

だより

Library
INFORMATION

新刊案内 | 児童書

『花の工作図鑑』

岩藤 しい / 作
いかだ社



花には、人を楽しませてくれる不思議な力があります。野原と庭に咲く花のできるアイデア満載の花工作を紹介。

新刊案内 | 一般書

『あしたの私の作り方』

真戸 香 / 作
講談社



人気者だった同級生が突然いじめのターゲットに。悩みを抱えながら精一杯生きる少女たちを爽やかに描く。

お問合せ / 休館日

楡形図書館

☎ (280) 3300
休 1.7.14.21.28.31日

白根桃源図書館

☎ (284) 6010
休 3.4.7.14.21.28.31日

わかさ図書館

☎ (283) 1501
休 3.4.7.14.21.28.31日

※蔵書点検日 25~31日

八田ふれあい図書館

☎ (285) 5010
休 3.4.7.14.21.28.31日

※蔵書点検日 15~20日

甲西図書館

☎ (282) 7291
休 3.4.7.14.21.28.31日

市立図書館の新しいサービスの案内!!

- 4月から、図書の予約が10冊までできるようになり、さらに便利になりました。
- 6月より、図書館の最新情報をメールマガジンでお届けします。登録をお待ちしています。
- メールからのレファレンス(調べもの)の受け付けを始めます。また、事例を公開いたします。

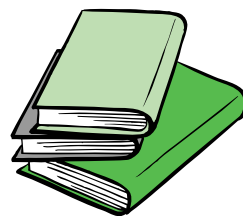

詳しくは、図書館ホームページ <http://lib.m-alps.ed.jp/> をご覧くださいか、お近くの図書館カウンターでお問い合わせください。ご利用をお待ちしています。

芦安分館
5月の開館日

☎ (282) 7285
1,8,11,15,18,22,25,29日



健康 けんこう

家族 かぞく

Minami Alps Kids

お子さんの写真を募集しています。
短いコメントを添えて
市広報担当まで送ってください。

しゅんた
中澤 駿太くん

わが家のお殿様です♡
元気でスクスク育ってね。
父・勇二
母・英理（百々）



かえで
古矢 楓くん

元気◆優しく♡
強い男の子に
育ってください。
父・茂／母・早美（平岡）



あおい
三好 夏葵ちゃん

いつも笑顔たっぷりの
あおちゃん。
元気いっぱい
のびのび育ってね。
父・寿尚
母・美帆（百々）



Happy Birthday 祝100歳



保坂 春子さん（鏡中条）／保坂たけ子さんの夫の母

受付時間 午前9時～11時30分
（都合が悪い場合は、必ずご連絡ください）

場 所	実施日
櫛形健康センター	2日
	9日
	16日（水）
	23日
	30日
芦安支所	15日（火）

※できるだけ本人が来所してください。
（代理の方の場合は後日、本人と
連絡を取らせていただきます）
※地区は関係ありませんので、都合
のいい日をご利用ください。

5月
schedule

健康相談
母子健康手帳交付

成人総合健診に伴う 「健康診査申込及び実態調査書」 の提出について

成人総合健診は、疾病の早期発見早期治療のために実施しています。

市で行う成人総合健診等への申込と受診状況を把握するため、「健康診査申込及び実態調査書」を4月中に全戸へ郵送しました。

市での受診を希望されない方も調査の趣旨をご理解のうえ、全員の提出をお願いします。（同封の返信封筒をご利用されると、郵送料はかかりません。）

なお、「健康診査申込及び実態調査書」の提出がない方は、後日市での健診を希望されても受付できない場合がありますので、まだ健診予定が決まっていない方でも、必ず提出してください。

提出期限：5月22日（火）

親子で遊ぼう

「仲良し広場」

読み聞かせや指人形、折り紙、手作りおもちゃなどで遊びませんか。

対象 小学校低学年までの親子
開催日 6月2日(土)
時間 10時～12時
場所 榊形総合体育館



◆お問合せ 子育て支援課
☎(282) 7293

陸上自衛隊

東部方面音楽隊 演奏会「要入場整理券」

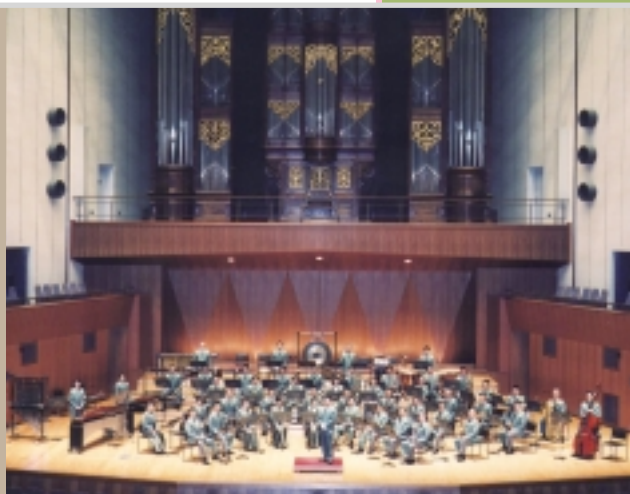

開催日 5月13日(日)
開場 13時30分
開演 14時
場所 桃源文化会館 桃源ホール
※入場整理券は桃源文化会館、市役所(総合案内)及び各支所窓口で配布します。

◆お問合せ 桃源文化会館

☎(284) 3411

人口/72,692人(-103) 男/35,892人(-25) 女/36,800人(-78) 世帯/24,142戸(+25)
平成19年4月1日現在(対前月比)

所在地/〒400-0395 山梨県南アルプス市小笠原376 HPアドレス <http://www.city.minami-alps.yamanashi.jp/>
各支所☎/八田(285)0011 白根(283)3000 芦安(288)2112 若草(282)3100 甲西(282)3120

発行/平成19年5月1日 南アルプス市役所 ☎(055)282-1111(代表) 〆(055)282-1112 編集/広聴広報課 ☎(055)282-6074

表紙の写真

5月5日の子どもの日を前に、榊形北保育所では、年長児(青組)が、ミニ鯉のぼりをつくりました。同保育所では、毎年子ども達の健やかな成長を祈って大きな鯉のぼりをみんなであげています。