

南アルプス

Minami Alps

12



特集

信頼される
学校って！

職員の給与・定員等の
状況の公表

平成20年度 南アルプス市
財政状況の公表

空き家を探しています！ 

12月は
滞納整理強化月間です。

信 頼 さ れ る 学 校 つ て !

— 学校評価の充実や改善を図ります —

教育を取り巻く環境の変化が著しい現代社会では、児童生徒をはじめ保護者や地域住民から「信頼される学校」の実現が求められています。

学校運営の質に対する保護者等の関心が高まる中で、市では今年度「学校評価の充実・改善のための実践研究」事業に取り組んでいます。今回は、その事業の概要と南湖小学校の取り組みについてご紹介します。



学校評価って何？

教職員や児童生徒、保護者、地域住民が教育活動について意見交換を行うことにより、相互理解を深め、学校の教育活動等の改善充実を図る仕組みです。

学校は、目標を設定し実行します。それを一般に公開したうえで保護者や地域の方たちによるアンケート等を使い、意見をいただきます。評価結果を踏まえ、改善策を作り、教育活動等の改善を行っていきます。その上で、学校自らが行う「自己評価」と、学校関係者評価委員・保護者・地域の代表等）が行う「学校関係者評価」により進められます。

学校と保護者・地域を結ぶ

「コミュニケーション・ツール(道具)」

信頼され、開かれた学校の実現が、これまで以上に求められています。学校は、教育目標や方針、日頃の教育活動や児童生徒の様子などを積極的に情報発信する一方、保護者や地域から寄せられた要望・意見を学校改善に生かすといった、家庭や地域社会との連携・協力を一層図る必要があります。

「学校評価」は、そのためのコミュニケーション・ツール(道具)となります。

いま、南湖小学校では…

学校関係者評価委員会

学校評価の客観性を高めるため、年2回の委員会を開催しています。しかし、学校の実態が分かっているいなかでは評価することが難しくなってきました。そこで学校では、普段から授業参観や学校の様子を見ていただき、評価委員会の活動を進めています。

「ゆとり」の時間を確保

南湖小学校では下校時の安全を考え、毎日集団での下校を実施していました。学年、全校で一斉下校するため放課後の時間がまったく無く、必然的に諸活動は休み時間を使っていました。

しかし、子どもたち一人ひとりが先生と向き合える時間がなく、子どもたちと触れ合える「ゆとり」の時間を作りたいと10月から下校時刻を30分から60分ほど遅らせました。結果、先生と子どもたちが少しの時間でも触れ合うことができるようになり改善されました。



防犯ボランティアと保護者に付添われて一斉下校

学校の登下校には、 危険がいっぱい！

交通安全については、児童の登下校の際の歩き方が問題になりました。交差点での横断の仕方や道路の歩行の仕方が特に悪く、子どもたちには、自覚や緊張感がないようでした。このような問題は、学校、家庭、地域の三者の連携が必要であり、それぞれの立場やそれぞれの場所でも子どもたちを指導していくことがもつとも有効だと考えました。

そこで、地域には、子どもたちに対して、良いところは誉め、悪いところは注意していただくなど、現場を見たら声をかけていただきました。また、家庭においては学校までの道路状況を親子で確認したり、実際現場を歩いたりしながら交通道德について理解を求めました。



このように、三者が連携しながら改善される方向を探っていきます。

地域の「すごさ」を感じます

学校教育は、学校だけではどうにもならないことがあり、地域や家庭と連携することでより良い方向へ進展させていくことが、今の学校には求められています。

現在、南湖小学校の特色でもある「米作り、野菜作りの栽培活動」では、地域から多くの協力を得る中で学習が進められています。学校だけではできない地域の「すごさ」を感じています。



地域の方から稲刈りの指導を受ける児童たち

「学校評価」は どのように進められる のですか？

CHECK

3 評価を行います

- 学校評価（自己評価、学校関係者評価）の実施
- 評価結果の分析
- 改善策の検討

児童生徒、保護者、地域の方々から寄せられた意見や要望、アンケート結果を活用します。

意見

教育活動等への声をアンケートにより届けます。



ACTION

4 改善します

- 改善策の積極的実施

評価結果を踏まえた改善策に基づき、教育活動等の改善を行います。

意見交換

- 学校から、自己評価の結果の提示
- 学校関係者評価委員から、学校関係者評価の結果の提示

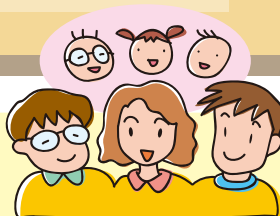

学校関係者評価委員会の実施

学校が行った自己評価について評価します。

学校評価の結果の説明・公表



地域と学校の密接な関係が望ましい！



学校関係者評価委員
村松 寛治さん
(南湖地区区長会長)

私たちの身近な学校がどんな教育方針に基づきどんな教育活動を行っているかなど保護者はもちろん、地域の人たちにはわからないと思います。学校は、どんな教育のあり方をすべきか自ら目標を設定し、また自ら評価するのが自己評価です。その評価結果を保護者や地域の人たちに公表することが学校の責任です。保護者や地域の人たちの意見も評価になり、両者を含めて全体の評価を作ります。

今まで地域が学校にして欲しいこと、学校が保護者にして欲しいこと等、本音を話す機会がなかったと思います。学校評価は、アンケート調査なども行い議論しながら学校をよくしていくというところがねらいのようです。学校を思つたら、地域や保護者を巻き込まなければ真の目的は達成できません。これが学校評価の本当の目的です。

南湖小は田舎の学校なので、地域と学校の密接な関係が望ましいですね。学校の現状などを積極的に公表していただき、地域の人たちに協力をお願いしていくためのパイプ役が区長の役割だと思っています。

今、子どもの登下校にボランティアが関わ



学校

PLAN

1

目標を設定します

- 学校の教育目標等の設定
- 評価項目等の決定

学校の教育目標等について、学校だより、ホームページ、PTA総会、保護者会等でお知らせします。

DO

2

実行します

- 教育活動の実施
- 教育活動の公開

学校の教育目標等の実現を目指した教育活動を実施、公開します。

目標の説明・公表



意見交換

意見交換

学校公開(学校行事・授業等)、保護者会等に参加し、教育活動等を把握し、意見交換を行います。

家庭 地域

学校関係者 評価委員

学校関係者評価委員会の実施

学校から学校評価についての説明を聞きます。(目標、評価スケジュール、評価項目等)

学校関係者評価委員の訪問等

学校への訪問等により、授業参観や教職員との意見交換を実施して、情報収集を行います。

地域の「コミュニティ」

り、また、地域の人が学校に田畑を貸し収穫時にも協力されています。せっかくよい形で動き出しているのです、後に引き継ぐ方たちのためにも、より形をつなげていきたいと思っております。地域との連携を深めるためにも学校評価はともよい制度であり、大いに期待したいと思っております。

現在、市が「市民と協働によるまちづくり」を進めていることから、地域の「コミュニティ」として小学校区、中学校区を一つの単位に捉えることもできます。

中学校区ごとに情報交換や研究会等を行い、新学習指導要領実施に向けて連携を深め中学校から小学校への出前授業、小中学校の教師間の授業参観などを行っています。

市民の方たちには、授業への学習支援活動や登下校時の安全確保のために、すでにたくさんのご協力をいただいています。

県内初の学校応援団

若草地区では、県内初の「学校応援団」を立ち上げ、地域住民や民生委員、教員OB、校長などが地域の小中学生の学習などを支援しようとして動き始めています。

市では今後、地域ぐるみで子どもを育てていくという姿勢や意識を市民に高めていただく中で、地域の力を生かした取り組みを進めていきます。

職員の給与・定員等の 状況の公表

本市職員の給与・定員等の状況について、
市条例に基づきその概要をお知らせします。

1 人件費の状況(普通会計決算)

区分	住民基本台帳人口 (年度末)	歳出額 A	実質収支	人件費 B	人件費率 (B/A)	(参考) 平成18年度の人件費率
平成19年度	72,669 人	25,725,706 千円	1,083,457 千円	5,267,913 千円	20.5 %	20.0 %

(注)人件費には、市議会議員、農業委員、区長等の各種行政委員の報酬が含まれます。

2 職員給与費の状況(普通会計予算)

区分	職員数 A	給与費				1人当たり給与費 B/A
		給料	職員手当	期末・勤勉手当	計 B	
平成19年度	627 人	2,482,291 千円	406,180 千円	1,032,091 千円	3,920,562 千円	6,253 千円

(注)職員手当には退職手当を含まない。

3 ラスパイレス指数の状況

区分	平成18年度	平成19年度
南アルプス市	97.5	97.1
山梨県	99.6	100.0

(注) ラスパイレス指数は、地方公共団体の一般行政職の給料月額と国の行政職俸給表(一)の適用職員の俸給額とを学歴別、経験年数別にラスパイレス方式により対比させて比較し算出したもので、国を100としてのものです。

4 職員の平均給料月額、平均給与月額及び平均年齢の状況

[平成20年4月1日現在 給与実態調査より引用]

区分	平均給料月額	平均給与月額	平均年齢
一般行政職	342,200円	393,900円	43.6歳
消防職	324,600円	375,900円	39.0歳
単純労務職	259,600円	274,200円	50.1歳

5 職員の初任給の状況

[平成20年4月1日現在]

区分		南アルプス市	
		決定初任給	採用2年目経過日 給料額
一般行政職	大学卒	172,200円	184,200円
	高校卒	140,100円	148,500円
消防職	大学卒	195,700円	208,100円
	高校卒	157,900円	171,800円
単純労務職	高校卒	137,200円	145,500円

6 職員手当の状況

区分	南アルプス市			国		
	(平成19年度支給割合)			(平成19年度支給割合)		
期末手当 勤勉手当	6月期	1.40月分	0.75月分	6月期	1.40月分	0.75月分
		12月期	0.75月分		12月期	0.75月分
	計 3.00月分		1.50月分	計 3.00月分		1.50月分

7 特別職の報酬等の状況

[平成20年4月1日現在]

区分	給料月額	
給料	市長	800,000円
	副市長	640,000円
	教育長	578,000円
報酬	議長	400,000円
	副議長	360,000円
	議員	350,000円

※詳細については、市のホームページに掲載しています。

URL
<http://www.city.minami-alps.yamanashi.jp/site/page/info/kyuuyo/>

8 部門別職員数の状況と主な増減理由

[各年4月1日現在]

部門	区分	職員数		対前年増減数	主な増減理由
		平成19年	平成20年		
一般行政部門	議会	4人	4人	0	
	総務	132人	131人	△1	事務の統廃合・効率化
	税務	29人	30人	1	収納業務の強化
	労働	0人	0人	0	
	農水	28人	27人	△1	事務の統廃合・効率化
	商工	11人	10人	△1	事務の統廃合・効率化
	土木	48人	47人	△1	事務の統廃合・効率化
	民生	173人	172人	△1	指定管理者制度導入
	衛生	41人	43人	2	自然エネルギー担当の新設
	小計	466人	464人	△2	
特別行政部門	教育	80人	75人	△5	指定管理者制度導入・欠員不補充
	警察	-	-	-	
	消防	82人	82人	0	
	小計	162人	157人	△5	
会計部門 公営企業等	病院	-	-	-	
	水道	37人	37人	0	
	交通	1人	1人	0	
	下水道	14人	13人	△1	事務の統廃合・効率化
	その他	39人	40人	1	介護予防事業の充実
	小計	91人	91人	0	
合計		719人	712人	△7	

※職員数の条例定数については、平成17年2月に812人から757人に改正しています。職員数には、教育長が含まれています。

9 定員適正化計画の数値目標及び進捗状況

※集中改革プラン期間内

平成17年4月1日～平成22年4月1日における定員管理の数値目標

平成17年4月1日 職員数	平成22年4月1日 職員数	純減数	純減率
745人	707人	38人	5.1%

10 懲戒処分数

[平成19年4月1日～平成20年3月31日]

なし

11 処分事由別懲戒処分者数

[平成19年4月1日～平成20年3月31日]

なし

12 職員研修の状況

[平成19年度]

○主な研修実績

区分(研修名)	内容	対象職員(階層等)	参加者数
山梨県市町村研修所 研修	階層研修、専門研修、職場研修、特別研修、実務研修、出張研修、自主研修	該当職員及び希望者	951人
市町村アカデミー研修	専門実務研修、自治政策課題研修、特別セミナー	該当者及び希望者	10人
計			961人

平成20年度 南アルプス市財政状況の公表

地方自治法第243条の3ならびに南アルプス市条例「財政状況の作成及び公表に関する条例」に基づき、平成20年9月末現在における本市の財政状況を公表します。

(単位:千円、%)

	予算現額	収入済額	収納率	支出済額	執行率	市債現在高
一般会計	28,148,363	13,540,001	48.1	10,868,851	38.6	31,156,520
特別会計	15,692,564	5,793,422	36.9	5,954,893	37.9	16,465,161
(国民健康保険)	6,762,206	2,121,007	31.4	2,740,357	40.5	136,479
(老人保健)	706,187	672,766	95.3	1,351	0.2	
(後期高齢者医療)	1,029,054	365,992	35.6	493,347	47.9	
(介護保険)	3,978,057	2,228,109	56.0	1,640,066	41.2	29,320
(居宅介護予防支援事業)	11,301	9,163	81.1	4,320	38.2	
(下水道事業)	2,283,726	236,275	10.3	801,491	35.1	15,533,498
(芦安農業集落排水事業)	31,125	28,711	92.2	14,061	45.2	120,886
(温泉給湯事業)	2,876	2,027	70.5	822	28.6	
(山梨県北岳山荘管理事業)	75,431	50,983	67.6	29,163	38.7	
(白根簡易水道事業)	18,253	3,462	19.0	2,965	16.2	170,600
(芦安簡易水道事業)	31,246	7,733	24.7	7,612	24.4	474,378
(芦安恩賜県有財産保護財産区管理会)	5,361	3,698	69.0	81	1.5	
(中尾山外一字恩賜県有財産保護財産区管理会)	6,711	6,269	93.4	327	4.9	
(高尾山外一字恩賜県有財産保護財産区管理会)	6,604	4,765	72.2	532	8.1	
(城山外一字恩賜県有財産保護財産区管理会)	972	898	92.4	282	29.0	
(雨鳴山恩賜県有財産保護財産区管理会)	719	552	76.8	6	0.8	
(土地取得造成事業)	742,735	51,012	6.9	218,110	29.4	

企業会計

水道事業	収益的収入	1,326,870	546,422	41.2	—	—	5,621,698
	収益的支出	1,159,927	—	—	319,993	27.6	
	資本的収入	871,616	176,000	20.2	—	—	
	資本的支出	1,620,766	—	—	338,596	20.9	
自動車運送事業	収益的収入	20,885	15,726	75.3	—	—	—
	収益的支出	23,926	—	—	9,823	41.1	
	資本的収入	0	0	0.0	—	—	
	資本的支出	0	—	—	0	—	

市民が負担した市税

平成20年4月から平成20年9月までの税目別収入合計と1人当たり、1世帯当たりが負担した税額です。

	収入済額(千円)	1人当たり(円)	1世帯当たり(円)
市民税	1,703,017	23,409	69,018
固定資産税	3,129,546	43,018	126,831
軽自動車税	165,493	2,275	6,707
たばこ税	179,852	2,472	7,289
入湯税	7,809	107	316
合計	5,185,717	71,282	210,162

平成20年9月30日現在の人口72,749人、世帯数24,675世帯で計算しています。

国民健康保険税負担状況

(単位:円)

	被保険者1人当たり	被世帯1世帯当たり
予算額	75,624	168,452
収入額	25,667	57,173

平成20年9月30日現在の被保険者23,912人、世帯数10,735世帯で計算しています。

基金の現在高

(単位:千円)

基金とは、ある特定の目的のために、積み立てたお金や財産などのことをいい、総額84億4千7百万円余りとなっています。

主な基金名称	現在高
財政調整基金	2,392,113
減債基金	971,467
公共施設整備等事業基金	695,413
地域振興基金	2,100,678

空き家をお持ちのみなさん

空き家バンクを 活用しませんか？

自然豊かな本市は、住環境の評価も高く、市の「空き家バンク」には、首都圏から、賃貸や購入の問い合わせが、多く寄せられています。しかし、登録物件が少なく、紹介できる空き家が不足しています。空き家の活用をぜひご検討ください。

市では、空き家を探している方と空き家をお持ちの方とを取り持ち、空き家の活用を促進する「空き家バンク」制度を実施しています。「空き家バンク」は、既存の資源（空き家）を活用し、地域の活性化に役立つ事業です。

- ① 空き家に人が住むことで、景観が保たれ、防犯・防火などの面からも暮らしやすい地域になります。
- ② 南アルプス市で暮らしたい人に「空き家」を提供することで、入居者には住居が確保でき、所有者は新たな収入源となります。

不安は無いの？

賃貸・売買契約には
(社)山梨県宅地建物取引業協会が
安心サポート

市と協定を結んだ(社)山梨県宅地建物取引業協会の市内空き家バンク協力会員が売り手(貸し手)と買い手(借り手)との仲介役として、交渉から契約、登記手続きまで安心サポートが受けられます。「空き家バンク」の相談にもお応えしますので、まずはご連絡ください。

*詳しくは、市のホームページをご覧ください。

【お問合わせ】 政策秘書課

Tel(282)7294

空き家を探しています！



宝くじは様々な地域活動に 役立てられています

財団法人自治総合センターが宝くじの普及広報事業として行うコミュニティ助成事業の助成金を受けて、大師区及び六科区の集会施設備品整備と、曲輪田区原田遊園地の遊具整備が行われました。

これらの備品は、地域コミュニティ活動の活性化や青少年の健全育成に寄与しています。



大師区公会堂の活動用備品



六科区集落センターの活動用備品



曲輪田区原田遊園地の遊具



宝くじは
豊かさ築く
チカラ持ち。

宝くじは、広く社会に
役立てられています。

コミュニティ助成事業についてのお問合せは、企画課 Tel(282)6073

12月は 滞納整理強化月間です。



山梨県地方税滞納整理推進機構と連携して
差押え等の処分を強化します。

■ 悪質な滞納は絶対に許しません

ほとんどの市民の方は、市税を納期限内に自主的に納めていただいています。再三の催告にも納付に応じない滞納者に対しては、税負担の公平性を確保するため、強制的に給与、動産、不動産、自動車、預貯金、生命保険等の財産の差押えを執行します。

また、場合によっては、職員が滞納者の自宅等を強制的に搜索して、発見した財産を差押え、搬出することも行います。

なお、差押えた動産、自動車については、インターネット公売などにより換価し、滞納税額に充てます。



自動車の差押え例
(タイヤロックによる運行禁止措置)

■ 納期限内に納税できない方は、納税相談にお越しください

災害や病気などの事情により、全額を一時に納められない場合には、徴収の猶予などの制度があります。ただし、生活状況や財産の取得状況などを申告していただき、調査の結果、要件に該当した場合に適用されます。

■ 納付忘れがないように口座振替制度を活用してください

口座振替手続きは、口座振替を指定する金融機関へ通帳・口座届印鑑を持参して口座振替依頼書に必要事項を記入のうえ提出してください。口座振替依頼書は、金融機関の窓口にあります。

◎ 滞納整理はこのような流れで行います

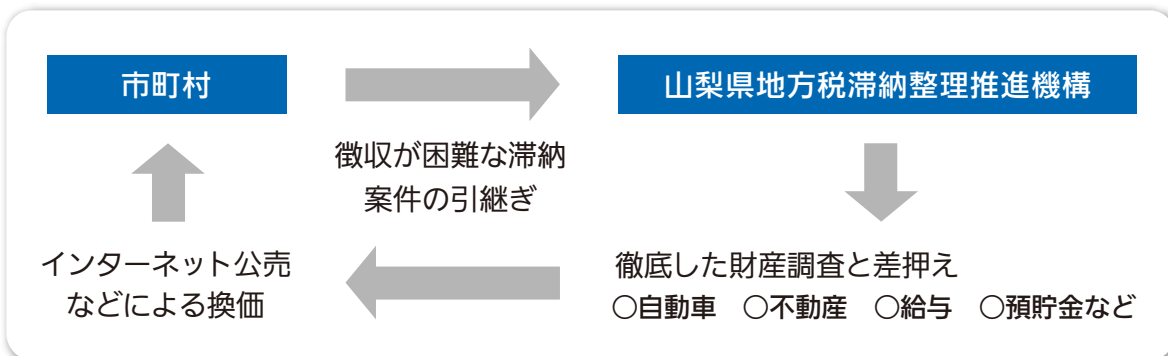

お問合せ

収納課 Tel (282) 7384

高齢者がねらわれています!!



年々、振り込め詐欺等の被害が多くなってきており、高齢者が事件に巻き込まれる件数が増えています。「私だけは大丈夫」と思っていませんか。だます手口はますます巧妙になってきており、だれでも被害者になる可能性があります。

今回は、高齢者をねらう詐欺の手口や悪質商法の特徴など、身近に迫る消費者トラブルをご紹介します。

公的機関をかたる 振り込め詐欺にご用心!

電話で税務職員を装い、勤務先・携帯電話番号・口座番号などの個人情報を聞き出そうとしたり、未納や還付金があるとコンビニなどの現金自動預払機(ATM)まで誘い出して振込みをさせる事例などが発生しています。

税務職員が、提出された申告書等の内容確認や納税の催告のために電話をする場合がありますが、不審に思われたら、その場で回答等せずに、機関名・氏名・連絡先を聞いた上で、一旦電話を切り電話帳等で実在する税務機関の電話番号などであるか確認して対応しましょう。

- 年金や還付金を支払うために、ATMの操作を求めることはありません。
- フリーダイヤル(0120-000-000)への連絡を求める電話も多くなっていますが、フリーダイヤルの電話は設置させていません。

新たな架空請求の手口は?

★今年中にアナログテレビ放送が見られなくなるというウソの情報

今年中に、アナログテレビ放送が見られなくなるというウソの情報を書いたハガキを送り付け、必要のない工事代金の名目でお金をだまし取ろうとしています。気をつけましょう。

※実際は、2011年7月にアナログテレビ放送終了です。それまでは、従来のアナログ対応のテレビがそのまま工事不要で使用できます。アナログ放送終了後も、地上デジタルチューナー等を接続すれば引き続き使用できます。

★最近家族を亡くされた方の所へ故人宛で数珠などの商品の注文が届く

「注文を受けた商品の発送準備ができた」というような通知で、支払方法などの連絡を求める内容となっていますので、よく確認しましょう。

ハガキによる悪質な架空請求は、手口を次々に変えて横行しています。届いたハガキに「身に覚えのない場合は、必ず早急にご連絡下さい」などと書いてあっても、慌てて連絡をせず、無視しましょう。

ただし、身に覚えのない料金でも、裁判所からの「特別送達」と記載された封書(受取の際に郵便職員から押印又は署名を求められる封書)の場合には、放置しておく、不利益となる恐れがあります。相談機関へ確認しましょう。

【出前講座をご利用ください!】

地域で10人~30人くらいの方たちの集まりがあれば、講師がこちらから出向き悪質商法などでだまされないためのお話をさせていただきます。費用は一切かかりません。だまされないためにも、地域でご利用ください。

お問合わせ先 TEL 282-6493 FAX 282-6449 市民生活課

市内の できごと

南アルプス市 ふれあいウォークラリー大会

10月26日

今回で6回目となるこの大会は、家族や仲間と参加することで家族の絆や仲間との連帯感を深めることを目的に開催され、市内から81チーム、およそ300人が参加し開催されました。参加者は、およそ6kmのコース途中に設けられたチェックポイントでクイズやゲームを楽しみながら歩いていました。

また、ゴールした後は、参加賞などが配られたほか親水公園で豚汁のサービスが行われました。



大勢の人で賑わう ありがとう!心あったか祭り

11月3日

桃源文化会館を会場に「ありがとう!心あったか祭り」が行われました。音楽ホールでは、白根地区育成会の子どもたちが太鼓や踊りを披露。その他各種団体のブースが数多く並び、布袋に絵を描いてマイエコバッグづくりコーナーや赤ちゃんハイハイヨチヨチ大会が開かれ大勢の人が参加していました。また、屋外では〇×クイズや姉妹都市の北海道津別町の特産物販売などがあり、来場者は休日のひと時を楽しんでいました。

市内を駆け巡る 南アルプス市駅伝大会

11月9日

市と市体育協会が主催した第6回南アルプス市駅伝大会には、中学生男女、市内地区対抗、一般、壮年の部に60チームが参加しました。開会式は、色鮮やかに彩られた木々の紅葉に囲まれた櫛形総合公園で行われ、八田地区の小沢一茂さんが選手を代表して宣誓を行いました。選手たちは沿道の声援を受けながら、櫛形、甲西、白根地区を回る総距離22.6kmの任された区間を力いっぱい走っていました。





櫛形西小学校と櫛形北小学校 創立50周年記念式典を挙行

10月30日・11月13日

昭和34年に野之瀬小学校と榊小学校区の一部地域との統合により櫛形西小学校が、また小笠原第2小学校と榊小学校区の一部地域との統合により櫛形北小学校が誕生したのを記念して、それぞれ創立50周年記念式典が行われました。櫛形西小では卒業生や地元の音楽家による記念コンサートが行われ、櫛形北小では卒業生の声楽家と5・6年生の合唱や児童による合奏と合唱が行われ、出席した人たちは、熱心に聞き入っていました。



深まる秋を満喫 芦安紅葉まつり

11月8日

今年で6回目を迎えた芦安紅葉まつりは、金山沢温泉こだま公園で行われ、会場内では各種団体による特産品や芦安そばの会による手打ちそばなどが格安に販売されました。

また、見ごろを迎えた紅葉をバックにした舞台では、地域のフォークダンス部のメンバーが色鮮やかな民族衣装で踊ったり、市内愛好家グループによる信玄ロックやカラオケ合唱など多彩な催しで祭りを盛り上げていました。



魅力的な企業を求めて 南アルプス市企業ガイダンス

11月14日

今年の企業ガイダンスには31の企業が参加し、一般と来年3月卒業予定者を対象に説明会が行われました。会場となった桃源文化会館には、およそ140人が訪れ、黒のスーツ姿に身を包んだ若者たちが緊張した様子で順番を待つ姿が多く見受けられました。

この事業は、市が主催して毎年この時期に行っているものです。

ふるさとの 其の29 誇り

眺望の地に王は眠る 県指定史跡「物見塚古墳」



出土した鉄剣と玉



古墳の様子

楡形西小学校のある標高約400m、500mを測る市之瀬台地。台地を縦断するように通る広域農道沿いにかわいらしい手描きの小さな案内板があります。昨年の楡形西小学校の卒業生たちが作ったもので、「物見塚古墳」と示されています。

今回はこの案内板に誘われて「物見塚古墳」を紹介したいと思います。

案内板どおりにまがるとそこは椿城跡といわれる一帯で、中世の石造物にかこまれます。途中畑の中に落ちていく土器のかげらに目を奪われながらもしばらく歩き進めると、左手に上ノ東古墳（うんのひがしこふん）があらわれ、さらに進むと、細く急な下り坂となります。細い道の目の前がぱっと開けたとき、目の前には富士山そして甲府盆地が眺望でき、夜景も素敵な隠れたビュースポットなのです。そんな絶景の地に「物見塚古墳」があらわれるのです。

物見塚古墳は下市之瀬区に位置し、江戸時代より銭塚などと呼ばれ、その存在が知られていました。

過去には振文鏡（ねじもんきょう）とよばれる銅鏡や玉類、剣などが発見されたと伝わります。

昭和55・56年に確認調査が行われ、全長約46mを誇る前方後円墳（せっぽうごえんふん）であることや、墳丘の表面には石が葺かれていたこともわかりました。

度重なる盗掘を受けており、確認調査では埋葬主体部の施設は明らかにはなりませんでしたが、剣3点、直刀1点、玉類7点が発見されています。この時、時間的制約のために掘った土の全てを振るいにかけることができなかったため、23年の歳月を経て平成17・18年度に再び土を振るいかけ、新たに玉類19点、鉄製品片14点などが発見されています。

古墳の形状、出土品などから4世紀末～5世紀初頭のころの古墳で、釜無川以西地域では現存する古墳としては最古で最大、そして唯一の前方後円墳であることがわかりました。前方後円墳という古墳の種類からは、この地域が当時すでにヤマト政権のもとに組み込まれていたことがわかるのです。

古墳の眼下には当時の集落が広がって

※古墳…一般には墳丘を持つ古いお墓のことで、豪族や権力者の墓として3世紀後半から7世紀前半に築造されました。この時代を古墳時代と呼びます。 ※振文鏡(ねじもんきょう)…国内で製造された青銅鏡で、振れた線の文様が描かれていることからこの名前がついています。4世紀末～5世紀頃の古墳から出土することが多いです。



川柳

大役も流れる様に受けて立ち
 年かさね戦後は遠くなつて行き
 落ち武者の伝説を聞く紅葉狩り
 八十路坂一休みして振り返る
 嫁に行く娘へ涙など流さない

古屋兼雄（戸田）
 保坂卯吉（古市場）
 深沢芳郎（下宮地）
 大森一男（鮎沢）
 飯窪純雄（西南湖）

老いてなお弾む日のあり旅衣
 路地に咲く花に亡き母かさね見る
 忙しき夏は終りて院予約
 衣替え季節戸惑う温暖化
 先人の知恵に感服古城の美

込山幸江（西南湖）
 塩沢進（落合）
 厚芝房雄（秋山）
 深沢経生（落合）
 安藤孝（鮎沢）



上空より見た古墳



古墳からの眺め



櫛形西小の児童による
手描き説明板・案内板

おり、村人たちは王様に見守られていた
 のでしょう。また、甲府盆地をばさんだ
 はるか東方には当時東日本最大の古墳で
 ある甲斐銚子塚古墳を擁する東山古墳群
 に対峙しているのです。
 この古墳は本市の古代のクニの様子を
 知る非常に貴重な存在なのです。
 しかし、一部の土の崩落が進んでお
 り、平成16年度に県の補助を得て周縁に
 土のうを積むなどの一時的な応急措置を
 施しています。またここにも子供達が描
 いた説明板があり、未来へと伝えていき
 たいという子供たちの願いが刻み込まれ
 ています。
 そのような子供たちの思いと、初冬の
 澄んだ空気のもと、王様の目線美しい
 景色を眺め、古代のロマンに思いを馳せ
 てみてはいかがでしょうか。

※前方後円墳…古墳の一形式。平面形が円形と方形の墳丘を組み合わせた鍵穴のような形状
 をしています。

School Guide

広報南アルプスでは、子どもたちから見た小中学校の自慢や個性、ユニークな活動、七不思議などをシリーズで紹介しします。案内役にはスクールキッズとして児童会や生徒会の役員に協力をお願いしましたので、文章は原文のまま掲載させていただきます。

【白根御勅使中学校】

みなさん、はじめまして！
私たちは白根御勅使中学校の生徒会本部です。
私たちの学校を生徒会活動を中心に、紹介します。



スクールキッズ：生徒会役員

生徒会スローガン『驀進(ばくしん)』 ～進む未来に栄光あれ～

今年度、白根御勅使中生徒会のスローガンです。これは、どんなことにもめげずに、自分の目標、学級や学年の目標、部活動の目標、そして、人生の目標に向かってまっすぐに進んでいきたい、という意味です。私たちは、さまざまな活動を通して、毎日驀進しています。



学園祭での折り紙を使った全校制作
学園祭のスローガンは「爆心」

古紙回収とフォスタープランへの参加

御勅使中生徒会では何年も前から古紙回収活動を行っています。古紙回収では、生徒が地域を回って古紙を回収したり、家庭にある古紙を持ってきたり、毎年たくさんの新聞やダンボールを集めます。集めた古紙は、業者の方に回収していただき、それによって得られたお金を^{※注}フォスタープランとして、学校に行くことのできない世界の子どもたちを支援するために使っています。この活動によって生徒ひとりひとりがボランティアの大切さを理解してくれるようになることを願って、この活動を続けています。里親となった子どもに送る年間6万円のお金を、御勅使中生徒会では、年に数回の古紙回収活動でまかっています。善意を集めるこの伝統ある活動を、これからも御勅使中の誇りにしていきたいです。



古紙回収

【リアル夢プロジェクト】

“本物”と呼ばれる人々と出会い、その人生を語ってもらい、その並々ならぬ努力から勝ち取った素晴らしい技術や成果をお話していただきます。色々と有名な人の話が聞け、貴重な体験ができるのが楽しみです。この経験が、私たちの将来の役に立つのではないかと期待しています。



第1回
南アルプス市小笠原発祥の
小笠原流礼法総師範
鈴木万亀子さんによる講義
と指導



第2回
歌う道徳講師大野靖之
さんによる講演会

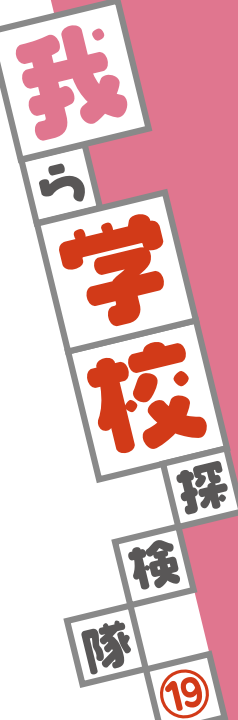

※注 70年の歴史ある民間国際援助機関(NGO)の活動の一つ。現在、白根御勅使中の援助金は、トーゴ(アフリカ)の7歳の女の子のために使われています。

白根御勅使中学校

創立：昭和36年4月1日
生徒数：277人
学級数：11クラス
所在地：百々1990-1
電話：285-0330



お問合せ・休館日

榊形図書館 ☎(280)3300
 休 1.8.15.22.24.26日 12/28~1/5日
 白根桃源図書館 ☎(284)6010
 休 1.8.15.22.23日 12/27~1/5日
 わかくさ図書館 ☎(283)1501
 休 1.8.15.22.23日 12/27~1/5日
 八田ふれあい図書館 ☎(285)5010
 休 1.8.15.22.23日 12/27~1/5日
 甲西図書館 ☎(282)7291
 休 1.8.15.22.23日 12/27~1/5日

芦安分館12月の開館日

☎(282)7285
 2.5.9.12.16.19.26日
 開館時間 13:00~17:00

12月の催し物案内

おはなし会	① 13日(土)	10:30
	② 13日(土) 毎週木曜日	10:30
	③ 毎週土曜日	14:00
おはなし会 0.1.2	④ 2日(火)	10:30
	⑤ 9日(火)	10:30
	⑥ 17日(水)	10:30
	⑦ 18日(木)	10:30
	⑧ 19日(金)	10:30
シニア講座「季節を楽しむ折り紙」 *要申込	⑨ 5日(金)	10:00
クリスマス会 八田ふれあい情報館	6日(土)	14:00
子ども農業講座「ミニ門松づくり」*要申込	⑩ 13日(土)	14:00
クリスマス会 若草生涯学習センター	20日(土)	14:00
冬休み映画会 「なかよしおばけ ～おばけパーティー」	⑪ 26日(金)	10:30

新刊案内 | 児童書

『おふるおばけ』

村田エミコ/作
大日本図書



ひとりでお風呂に入るのいやだ!おばけがいるからこわいんだ!やっぱりいた。たくさんのおばけ。どうしよう、もうにげられない。でもあれ?おふるおばけと遊ぶの楽しいかも…。ひとりでお風呂に入るのが楽しくなる絵本。

新刊案内 | 一般書

『国を変える力』

ニッポン再生を探る10人の提言』



猪瀬直樹/作
ダイヤモンド社

安藤忠雄、陰山英男、小池百合子、ジェラルド・カーティス、…。各界のキーパーソンである10人のゲストと、作家であり東京都副知事の著者が語り合う、ニッポン再生のためのユニークなアイデア。

美術館だより
Minami-Alps CITY

春仙美術館

『名取春仙・深沢幸雄・齊藤武士常設展』

平成20年12月13日(土)～平成21年3月29日(日)

開館時間:午前9時30分～午後5時(入館は午後4時30分まで)

入館料:一般300円 大高生250円 中小生150円

20名以上団体料金2割引

休館日:月曜日と祝日の翌日

12月27日(土)～1月5日(月)までは年末年始の休館となります。

当館所蔵の作品の中から、2階展示室には、名取春仙の「鏡獅子」「石橋」など、新春にふさわしい華やかな作品や、鷺尾雨工の作で、春仙が挿絵を描いた『日本之神様』を展示します。

また1階展示室には、深沢幸雄「母子像A」や齊藤武士「月に飛ぶ」などの版画作品を展示します。



名取春仙「鏡獅子」128.5×84.5cm

健康を考えよう！

健康+家族

Healthy Life

冬の肌トラブルから赤ちゃんを守ろう

冷たい空気や暖房で乾燥する冬は皮膚がかさかさになったり、かゆくなったり…。

赤ちゃんの皮膚は大人に比べ未熟です。冬の乾燥から肌を守るために、毎日のスキンケアを習慣づけましょう。

スキンケアの基本は「清潔にして保湿する」ことです。



子どもの皮膚はデリケート ～子どもの肌の特徴～

- ① 生まれたばかりの赤ちゃんだと皮膚は薄く、大人の半分の厚みしかありません。
- ② 面積あたりの汗腺の数が大人より多いのであせもや湿疹がしやすいです。
- ③ 皮脂は生後1～3ヶ月にかけてふえますが、この時期をすぎると皮脂腺の活動は不活発になり肌が乾燥しやすくなります。
- ④ 水分の保存力が低く、皮脂の膜も不十分なので、病原体やアレルギーを起こす物質の侵入を受けやすいです。



冬のスキンケアの基本 ～清潔にして保湿しましょう～

基本は、皮膚の汚れを除き清潔にし、乾燥や刺激から肌を守る脂のバールをつくることです。

- ① お風呂は毎日入れて、十分泡立てたせっけんでなでるように洗い、せっけん成分がのこらないようすぎます。入浴後は保湿剤やクリームを塗って保護しましょう。
- ② 空気を乾燥させやすい暖房器具の使い方には注意しましょう。肌の乾燥を放置するとかさかさになる→ひどくなると皮がむける→肌を守るバリアが壊れる→かゆくなる湿疹ができる…というようなトラブルの入り口になります。

大人一人ひとりが違うように子どもの肌も千差万別。季節や肌のタイプによってケアの方法はちがいます。デリケートな肌だからこそ、肌の状態をよく観察し、かさかさしていたら保護するものを塗る汚れやすい部分は清潔にするなど毎日の繰り返しのスキンケアを続けていきましょう。

櫛形生涯学習センター

あやめホール

半円形のホールは、文化活動の多目的活用ができ、客席は1階席2階席あわせて350席あり演劇・発表会・コンサート・各種イベント等に使用でき、オーストリア首都ウィーンのベーゼンドルファー製モデル275コンサートグランドピアノが備え付けてあります。



ロビー



ロビーは、展示ギャラリーとして各種文化活動の発表の場として、広く活用できます。また、市内出身の内藤多伸博士の設計で建設された東京タワーの75分の1のミニチュアを設置しています。

おはなしのへや



図書館内に絵本や紙芝居の読みかせ・パペット人形で遊んだり、親子で楽しく過ごすことのできる部屋となっております。

学習室



中学生以上の方が、静かに読書をしたり、調査や学習をする時にご利用できます。

※なお、図書館・おはなしのへや・学習室は、指定管理施設ではありません。

研修室



2つの研修室があり、グループの学習会や読書会・会議等にご利用できます。

図書館



櫛形図書館は、南側の窓から富士山、櫛形山が眺められる絶好の場所であり、本との出会い・人との出会い・暮らしの憩いの場・学びの場です。館内は、自然光を有効に取り入れ明るく親しみのある図書館です。

【利用料金】

時間	9:00~12:00	13:00~17:00	18:00~22:00	9:00~22:00
あやめホール	6,000円	8,000円	10,000円	24,000円
研修室1	600円	800円	1,000円	2,400円
研修室2	600円	800円	1,000円	2,400円

※器具の使用料は、別途料金となっております。

【指定管理者: (社)南アルプス市シルバー人材センター】

櫛形生涯学習センター

〒400-0306
南アルプス市小笠原1060-1
Tel (282) 7286

21

Communal facilities Guide

公共施設の

ご案内

指定管理者制度



【営業時間】

- 生涯学習センター
9:30~22:00
- 図書館
火曜日~金曜日 9:30~19:00
土・日・祝祭日 9:30~17:00

【定休日(休館日)】

月曜日、年末年始、祝祭日の翌日

お子さんの写真を募集しています。

短いコメントを添えて
広報担当まで送ってください。



はるま
望月 春馬くん(8ヶ月)

かわいい笑顔をいつもありがとう!
これからもみんなに愛される
やさしい子に育ってね。

父・浩二 母・敬子(六科)



そうし
飯久保 颯土くん(1歳)

遅しく、優しい人になってね。
パパもママも、
君を一生懸命育てます。

父・幸治 母・貴子(小笠原)



こうせい
矢崎 公誠くん(2歳)

♪歌うのが大好きなこーちゃん♪
明るく元気に育ってね。

父・仁士 母・洋子(六科)

【お問合せ】みどり自然課 TEL(282)7259

主催/南アルプス世界自然遺産登録推進協議会

○南アルプスリレー講演会
白旗史朗氏(山岳写真家)ほか、狩野謙一氏、
大塚孝一氏、北原正彦氏による南アルプスの
自然を紹介します。

○基調講演 「世界自然遺産登録に向けて求められるもの」

講師 岩槻邦男氏(東京大学名誉教授)

日時/12月20日(土)午後1時から
場所/高度農業情報センター(八田ふれあい情報館)

南アルプス

学術フォーラム

【お問合せ】八田支所地域生活課TEL(285)0011
ご来場の際は、八田第2グラウンド臨時駐車場をご利用ください。シャトルバスで迎えます。なお、駐車場には限りがありますので、お越しの際は乗り合わせをお願いします。



日時/12月14日(日)
午前10時から販売開始
場所/総合交流ターミナル
「ハッピーパーク」
※イカの無料配布引換券は、午前9時30分から配布します

かきまつり!
まいもん朝市



広報 南アルプス

平成20年12月1日発行 No.69

<http://www.city.minami-alps.yamanashi.jp/>

所在地 〒400-0395 山梨県南アルプス市小笠原376
Tel.055(282)1111(代表) Fax.055(282)1112
編集 南アルプス市役所 広聴広報課 Tel.055(282)6074
各支所 八田 Tel.(285)0011/白根 Tel.(283)3000/
芦安 Tel.(288)2112/若草 Tel.(282)3100/
甲西 Tel.(282)3120

今月の表紙

11月8日の芦安紅葉まつりに訪れていた子どもたちが、ピエロと皿回しに挑戦した時の楽しげな表情を写しました。

人口 72,829(+80)
男 35,953(+41)
女 36,876(+39)
世帯 24,726(+51)
平成20年11月1日現在(対前月比)

この印刷物は色覚障害の方に配慮し制作しています。

情報ひろば



Minami-Alps CITY Information



— Commendation —

表彰等

秋の叙勲受章者



○瑞宝単光章
大塩 政美氏(西南湖)

昭和42年に病院の看護師として歩み始め、その後、特別養護老人ホームで看護師主任として高齢者の看護に従事。昼夜を問わず入所者の健康管理に気を配るなど、長年の功績が認められました。

秋の褒章受章者



○黄綬褒章
小林 洋氏(桃園)

昭和45年に造園設計事務所を開設し、町の公園建設ではボランティアで参画。平成11年に国の「卓越して技能者・現代の名工」に選ばれる。また、後進の育成にも力を入れるなど、長年の功績が認められました。

県政功績者表彰



浅利 尚男氏(飯野新田)

長年、町議会市議会議員として町政、市政の発展に貢献。特に、企業誘致や文化振興、CATVの開設等に積極的に取り組み、市町村合併など地方自治にも尽力した功績が認められました。

県政功績者表彰



清水 喜代秀氏(百々)

長年、町議会市議会議員として町政、市政の発展に貢献。特に、観光農業や教育・福祉面でも積極的に取り組み、市町村合併など地方自治にも尽力した功績が認められました。

県政功績者表彰



伊東 健治氏(芦安安通)

長年、村議会市議会議員として村政、市政の発展に貢献。特に、過疎化対策や山岳観光等に積極的に力を注ぎ、市町村合併など地方自治にも尽力した功績が認められました。

県政功績者表彰



長沼 元江氏(下市之瀬)

教職員として学校教育の充実と発展に尽力し、退職後は旧榊形町教育委員会委員長を歴任するなど、青少年教育や社会教育の発展への功績が認められました。

県政功績者表彰



小林 紀一氏(有野)

建設業に従事し完成度の高い治山林道工事を施工すると共に、山梨県治山林道協会副会長を務め、治山林道事業の推進への功績が認められました。

教育功労者表彰



河野 浩士氏(吉田)

八田中学校の初代校長として学校の基礎をつくり、榊形中学校校長時代は、特色ある教育を推進し、市の教育委員長も務め、長年の功績が認められました。

教育功労者表彰



志村 常雄氏(上八田)

中央高等学校長として県内初の単位制を導入し、指導方法や学校運営の基礎を築き、定時制通信制教育の向上への功績が認められました。

次の団体や個人の方々が、各方面での活躍や功績が認められ表彰されました。おめでとうございます。(敬称略)

○山梨県安全・安心な街づくり表彰

八田地区子どもを守る会

○平成20年度山梨県青少年健全育成功労者表彰

今津 利雄(湯沢)

甘利 紘(下市之瀬)

平成20年住生活総合調査にご協力

12月1日現在で「平成20年住生活総合調査」を実施します。住生活に関する施策に活用される大事な調査です。

調査は、10月に実施された「住宅・土地統計調査」の対象世帯の一部を調査対象とします。調査員証を持った調査員が訪問した際には、ご協力をお願いします。

お問合せ／建築住宅課

TEL(282)6397

Contributions

善意をありがとう

市政発展等のために役立てて欲しいと、次の方々からご寄附をいただきました。

ありがとうございました。

○岡上 錦 様(西野)

50,000円

○深沢 愛子 様(東京都)

図書430冊

○米山 光喜 様(有野)

図鑑18冊

国民年金保険料は全額が社会保険料控除の対象となります

年末調整や確定申告及び住民税申告の際、「社会保険料(国民年金保険料)控除証明書」等の添付や提示が必要です。

1年間に納付した国民年金保険料の額を証明した控除証明書(ハガキ)が社会保険庁から11月に送付されています。

なお、10月2日以降に、今年初めて国民年金保険料を納付された方には、平成21年2月上旬に当該控除証明書が送付されます。

年末調整や確定申告及び住民税申告の際は、必ずこの証明書や領収書が必要となりますので、申告を行うまで大切に保管してください。

お問合せ／国保年金課

TEL(282)7248

Announcements

お知らせ

広報1月号の新聞折込みは、1月3日の予定です。

工業統計調査にご協力をお願いします

12月31日を基準日として、平成20年工業統計調査を実施します。

調査の対象となる事業所に統計調査員が伺いますので、調査にご協力をお願いします。

なお、提出された調査票は統計上の目的以外に使用することはありません。

調査対象 製造業を営む事業所

お問合せ／広聴広報課

TEL(282)6074

平成21年度固定資産税の償却資産申告のお知らせ

毎年1月は固定資産税の償却資産申告の月です。

平成21年度申告の注意点!

法定耐用年数が平成21年度分の申告から一部変更されています。

この耐用年数の変更は、新しく取得した資産だけでなく、過去に取得した資産にも適用されます。

過去にさかのぼって減価償却の再計算を行う必要はありませんが、該当するすべての資産について変更後の耐用年数で申告し直していただく必要があります。

耐用年数表の変更部分を確認の上、誤りのないよう申告してください。

申告方法や耐用年数表の変更部分については、市ホームページにも掲載されています。

提出期間

1月5日(月)～2月2日(月)

提出先

税務課または各支所地域生活課
※郵送の場合は、税務課へ送付してください。

お問合せ/税務課

TEL(282)6093

危険物取扱者試験

試験日 1月25日(日)

試験会場 山梨英和大学

受付 12月10日～25日

受付場所

消防試験研究センター山梨県支部
(甲府市塩部2-2-15湯村自動車教習所内)

お問合せ/消防本部予防課

TEL(283)0119

心身障害者福祉手当の支給について

11月30日現在、20歳以上で身体障害者手帳もしくは療育手帳をお持ちの方、また国民年金法の1・2級に該当する障害のある方に手当を支給します。

昨年度に手当を受給されている方は、申請書の提出は不要です。

受給資格のある方は申請書の提出をお願いします。申請の際は、受給資格のわかるもの(障害者手帳、年金証書)及び振込先口座の通帳(ゆうちょ銀行は除く)が必要になります。

提出期限 12月10日(水)

支給時期 12月24日(予定)

お問合せ/福祉課

TEL(282)6197

年末の交通事故防止県民運動

期間 12月1日～31日

[重点目標]

- ①飲酒運転の根絶と悪質・危険な運転の追放
- ②高齢者と子どもの交通事故防止
- ③全ての座席のシートベルトとチャイルドシートの正しい着用の徹底
- ④自転車の安全利用の推進
- ⑤早めのライト点灯の徹底と反射材使用の推進

お問合せ/市民生活課

TEL(282)6493

献血にご協力を

開催日・場所

12月22日(月)

本庁舎東側駐車場

時間 9:30～11:30

12:30～15:30

お問合せ/健康増進課

TEL(284)6000

12月の健康相談 母子健康手帳交付

場 所	実施日	
櫛形健康センター	3日	(水)
	10日	
	17日	
	24日	

※都合が悪い場合は、必ずご連絡ください。

受付時間 9:00～11:30

※できるかぎり本人が来所してください。(代理の方の場合は後日、本人と連絡を取らせていただきます。)

※地区は関係ありませんので、都合のいい日をご利用ください。

お問合せ/健康増進課

TEL(284)6000

携帯電話・IP電話位置情報通知システムについて

12月19日より、携帯電話(高速通信対応の機種)・IP電話(050で電話番号が始まる電話サービスを除く)からの119番緊急通報に関わる位置情報通知システムの運用が始まります。

このシステムは、携帯電話・IP電話から119番通報した際、通報者の音声通話と併せて発信位置に関する位置情報が自動的に消防本部側へ通知され、指令台において電子地図上に表示することが可能となり、より迅速かつ確実な消防活動に役立つようになります。

なお、地理的条件等によって位置情報に誤差が生じることがあるため、通報の際には従来どおり住所や目標物などを口頭で確認させていただきます。

お問合せ/消防本部通信指令室

TEL(283)0119

介護保険での生活環境を整えるサービス

住み慣れたわが家で自立して暮らすために、要介護(支援)認定者が、住宅改修及び福祉用具の購入をした場合、介護保険で補助が受けられます。

住宅改修

生活環境を整えるための小規模な住宅改修に対して、要介護区分(要支援1・2及び要介護1～5)に関係なく、かかった費用の9割が支給されます(上限額、20万円まで)

住宅改修費の支給を受けるには、必ず事前申請が必要です。(事前に申請がなければ、支給は受けられません)着工される前に、担当ケアマネジャー及び介護福祉課までご相談ください。

[対象となる工事]

- ①手すりの取り付け
- ②段差の解消
- ③滑り防止、移動の円滑化等のための床・通路面の材料の変更
- ④引き戸等への扉の取替え
- ⑤洋式便器等への便器の取替え
- ⑥その他これらの改修工事に付帯して必要な工事

福祉用具購入

衛生管理面などで貸与になじまない福祉用具について、購入にかかった費用の9割が支給されます。(限度額、年間10万円まで)

ただし、都道府県知事が指定した事業者から購入した場合に限ります。

[対象となるもの]

- ①腰掛便座
- ②特殊尿器
- ③入浴補助用具
- ④簡易浴槽
- ⑤移動用リフトの吊り具の部分

お問合せ／介護福祉課

TEL(282)6179

山梨県心身障害者自動車燃料費助成金の請求手続について

対象者 自動車税または軽自動車税の減免を受けている次の方

- 身体障害者手帳の1・2級の方
- 療育手帳Aの方
- 戦傷病者手帳特別第1・第2項症の方

助成内容 今年1月から12月までの自動車燃料費

受付日 1月28日(水)29日(木) 10:00～15:00

場所 白根保健センター (はーとふるセンター内)

当日持参するもの

- 心身障害者自動車燃料費助成金請求書
 - 身体障害者手帳、療育手帳、戦傷病者手帳のいずれか(「減免申請済」と押印があるもの)
 - 印鑑
 - 車検証
 - 預金通帳(ゆうちょ銀行は除く)
 - 請求者氏名が印字されている自動車燃料費の領収書及び購入量計算書、または支払証明書
- ※請求書、購入量計算書、支払証明書の用紙は市役所福祉課・各支所市民福祉課にあります。

お問合せ／福祉課

TEL(282)6197

中北保健福祉事務所 福祉課

TEL(237)1381

石綿健康被害者のご遺族へ

次の方は特別遺族弔慰金・特別葬祭料を環境再生保全機構に請求できます。

対象 平成18年3月26日以前に「中皮腫」または「石綿による肺がん」で死亡された方と生計が同一であったご遺族で労災補償等の対象とならない方

請求期限 平成21年3月27日

金額 特別葬祭料(約20万円)
特別遺族弔慰金(280万円)

※現在、「中皮腫」や「石綿(アスベスト)による肺がん」を発症されている方への救済給付制度もあります。

お問合せ／中北保健所峡北支所健康支援課

TEL0551(23)3073

消防団による年末年始の夜警について

市消防団では、空気が乾燥し、火の取り扱いが多くなる年末年始に、防火意識の高揚を図るため夜警を行います。

実施日は、地域により異なりますが、市民の皆様のご理解とご協力をお願いします。

お問合せ／消防本部 消防課

TEL(283)0119

果樹農家のみなさん！ NOSAIの果樹共済です

ブドウや桃、スモモなどの果樹共済の受付がはじまりました。推進員と職員が伺いますので、不慮の災害に備えるために、お申込み手続きをお願いします。

果樹共済では、南アルプス市の助成金や無事戻し金制度があります。

お問合せ／峡中・南部農業共済組合

TEL(282)0443

櫛形総合公園陸上競技場 休場のお知らせ

第3種陸上競技場の公認を受けるための改修工事を12月8日から平成21年4月13日まで行いますので、陸上競技場の利用はできません。

ご理解・ご協力をいただきますようお願いいたします。

お問合せ／体育協会

TEL(284)5151

**各公共施設の
年末年始休業案内**

- 市役所・各支所・櫛形健康センター・芦安山岳館等
●休 12月27日～1月4日
- 市立美術館(春仙・桃源)
●休 12月27日～1月5日
- 市民活動センター
●休 12月28日～1月5日
- 各生涯学習センター等
●休 12月27日～1月5日
- 桃源文化会館
●休 12月29日～1月3日
- ヘルシーハウス山溪園
●休 12月29日～1月3日
Tel(288)2600
- 白根桃源天笑閣
●休 12月31日～1月2日
Tel(285)5001
- 塩沢溪谷河川公園
●休 12月26日～1月4日
Tel(285)3181

- 南アルプス温泉ロッジ
●休 1月7日～1月12日
Tel(288)2321
 - まちの駅 くしがた
●休 12月29日～1月5日
Tel(283)7766
 - 遊・湯ふれあい公園
(憩いの家・プール)
●休 12月31日～1月3日
Tel(282)7610
 - ウッドビレッジ伊奈ヶ湖
●休 12月28日～1月7日
Tel(283)8700
- ※樹園・やまなみの湯(温泉)・風の丘しらねは、年末年始休まず営業します。

※施設によって、営業する日も通常の開館時間と異なる場合がありますが、年末年始につきご了承願います。詳しくは、各施設へお問合せください。

金婚祝賀会参加者募集

金婚式を迎えるご夫婦を対象に祝賀会を開催します。参加を希望される方は、事前に申込みをお願いします。

対 象 昭和33年1月1日から12月31日の間にご結婚された方
開催日 1月22日(木)
時 間 10:00～13:00
場 所 桃源文化会館
内 容 式典、アトラクション
申込方法 介護福祉課又は各支所市民福祉課に用意してある申請書でお申込みください。
申込期限 12月19日(金)

お問合せ／介護福祉課
Tel(282)6179
各支所市民福祉課

**南アルプス市民カラオケ
大会「うまいじゃんけ!
2009」出演者募集**

市制施行5周年記念事業

ゲスト 大泉逸郎氏
(代表曲「孫」など)
司 会 吉川精一氏
(元NHKアナウンサー)
開催日 2月7日(土)
開 演 14:00～
場 所 桃源文化会館
資 格 市内在住の20歳以上の方
募集人員 八田・芦安地区5名、
白根地区・若草地区・櫛形地区・甲西地区 各5名

※各地区の募集人数を超えた場合は、実行委員会で抽選

参加料 無料

申込方法 市役所受付、市役所各支所、桃源文化会館にて申込用紙を配布していますので、桃源文化会館へ提出してください。

締 切 12月15日(月)必着

お問合せ／桃源文化会館
Tel(284)3411

**やまなみの湯
再開のお知らせ**

1ヶ月あまりの休館を致しまして大変ご迷惑をおかけしましたが、お蔭様で温泉設備工事が計画どおり終了する運びとなりました。

再開日時 12月8日(月)10:00～
お問合せ／やまなみの湯
Tel(280)3340

Wanted

募 集

消防団員募集

市消防団では、地域防災の要となる消防団員を募集しております。かけがえのない私達のまちをあなたの力で「安心」のまちにしてみませんか。

お問合せ／消防本部 消防課
Tel(283)0119
各地区の消防団員

**暮らしの中の
「男女共同参画」を
表現した川柳や標語**

男女共同参画を広く推進するために川柳や標語を募集します。

資 格 市内在住または市内に通学通勤する方
期 間 12月1日(月)～1月15日(木)まで(必着)
作品の発表 2月15日開催の南アルプス市ハーモニーフォーラム in 2009で展示及び表彰を行います。

※応募用紙は、市役所市民生活課、各支所地域生活課、市立図書館、市民活動センターにあります。また、市のホームページからもダウンロードできます。

お問合せ／市民生活課
Tel(282)6493

自衛官募集

18歳以上27歳未満の男子を対象に次の種目の自衛官等を募集します。

募集職種 2等陸・海・空士

試験日 12月16日(火)

お問合せ/自衛隊山梨地方協力本部南アルプス募集センター
Tel(283)5150

Free Consultancy

無料相談

無料法律相談(要予約)

開催日 12月12・26日(金)

時間 13:00~16:00

場所 白根支所

※12月1日から予約受付

※相談回数は、1人年1回

お問合せ/市民生活課
Tel(282)6493

年金・賃金・労災などの相談会

開催日/場所

12月13日(土)

働く婦人の家

12月17日(水)

商工会南部センター

時間 10:00~16:00

お問合せ/観光商工課
Tel(282)6294

住宅改修相談・リハビリ相談(要予約)

高齢者等の家庭でのリハビリ指導や住宅改修相談を行います。

開催日 12月9日(火)

時間 10:00~12:00

場所 市役所本庁舎

※在宅介護相談は随時

お問合せ/
地域包括支援センター
Tel(282)7347

行政相談

開催日/場所

12月19日(金) 芦安支所
甲西農村センター

1月5日(月) 八田支所

1月14日(水) 若草支所

時間 13:30~15:30

お問合せ/市民生活課
Tel(282)6493

宅建協会(不動産)無料相談

開催日 12月17日~3月18日の毎月第3水曜日

時間 10:00~12:00
13:00~15:00

場所 若草支所2階

お問合せ/市民生活課
Tel(282)6493

精神障害者定期相談会

精神の障害がある方、その保護者や家族及び地域の方々を対象にした相談会を開催します。

開催日 12月16日(火)

時間 13:30~16:00

場所 きがる館
(白根中央公民館隣)

相談員 精神保健福祉士
※常時相談を受付けています。

お問合せ/
障害者相談支援事業所きづな
Tel(282)4004

障害者相談会

身体・知的障害児・者及びそのご家族を対象に相談会を行います。

12月8日(月) 八田地区
八田デイサービス福祉館

12月9日(火) 白根・芦安地区
白根げんき館

12月10日(水) 甲西地区
甲西保健福祉センター

12月11日(木) 櫛形地区

櫛形社会福祉会館

12月12日(金) 若草地区
若草支所

時間 いずれも13:30~16:00

お問合せ/福祉課
Tel(282)6197

Events/Lecture

イベント・講演会等

社会体育課 教室情報

スポレック教室

開催日 12月9日(火)
17日(水)

時間 20:00~
参加費 無料(申込不要)

冬季スキー教室

1月上旬に冬季スキー教室を開催します。内容、申込方法等の詳細については、12月7日(日)の新聞折込の募集チラシをご覧ください。

お問合せ/社会体育課
Tel(282)7779

生涯学習講座

ふれあいコンサート

出演
渡辺かおり氏(歌のおねえさん)
ともみ氏(体操のおねえさん)

開催日 12月21日(日)
開演 14:00(開場13:30)
定員 300名(定員を超えた場合は入場できないこともあります。)
場所 高度農業情報センター
入場料 無料

冬休み子ども書道教室

日時 1月7日(水)
13:30~15:00

場所 櫛形生涯学習センター
定員 20名

受講料 無料
締切 12月12日(金)まで

お問合せ/生涯学習課
Tel(282)7778

若草三代ふれあい祭り

しめ飾り・竹とんぼ・キーホルダー作りにチャレンジ

日時 12月14日(日)
9:00~12:00

会場 若草生涯学習センター
費用 900円(しめ飾りのみ)
定員 親子20組

※当日は、おでんのサービスがあります。

受付 12月11日(木)まで

お問合せ/生涯学習課
TEL(282)7778

楡形健康を考える会 「第4回歩こう会」

開催日 12月13日(土)

※雨天の時はレクリエーション

時間 9:30~12:00

受付 9:15~9:30

集合 楡形健康センター

持ち物 水分・帽子・タオル等

参加費 無料(申込不要)

※郷土食の試食もあります。

お問合せ/健康増進課
TEL(284)6000

第5回南アルプス市 社会福祉大会

日時 12月20日(土)
13:30~15:30

場所 楡形生涯学習センター
内容

第1部 式典、表彰

第2部 講演会

講師 ヨネスケ(桂米助)氏

演題 「健康長寿は
食卓と笑いから」

お問合せ/社会福祉協議会
TEL(283)8711

シャンプレイ企画イベント第7弾 シャンソンと朗読

クリスマスコンサート

日時 12月21日(日)19:00~

出演 シャンソン歌手

小倉浩二氏

場所 若草生涯学習センター

参加費 500円(茶菓子付)

お問合せ/
若草生涯学習センター
TEL(283)8311

国際交流 クリスマスイベント

市内のALTと英語で遊びながらクリスマスシーズンを楽しもう!

開催日 12月13日(土)

時間 14:00~15:30

場所 甲西農村センター

対象者 幼児から小学生まで
(幼児の方は保護者同伴)

申込・お問合せ/国際交流協会
TEL(280)8345

a resident of news

市民からのお知らせ

第四級アマチュア無線 技士養成課程講習会

開催日 1月17日(土)18日(日)

時間 9:00~17:00

場所 若草生涯学習センター

申込用紙 市役所総務課、社会福祉協議会、甲府ラジオサービス等で配布

定員 60名

締切 1月10日(土)

※定員になり次第締切

参加費 22,750円

お問合せ/川崎さん
TEL090(8810)1443

10月の入札結果

入札日	件名	履行場所	請負者	請負金額(円)
10月1日	南アルプス市公共下水道管渠実施設計・地質調査・水準測量業務委託(落合地内)	落合地内	東京設計(株)	14,700,000
10月1日	公共下水道管渠布設工事(桃園3工区)	桃園地内	(有)入倉組	15,330,000
10月1日	公共下水道管渠布設工事(桃園4工区)	桃園地内	(株)横内	9,660,000
10月1日	公共下水道管渠布設工事(桃園5工区)	桃園地内	(株)まるい工務店	17,325,000
10月1日	御勅使南工業団地造成工事4工区(張芝工)	野牛島地内	(株)明桃園	24,958,500
10月1日	山寺上宮地線道路改良工事	上宮地地内	河野土木(株)	4,347,000
10月7日	(仮称)南アルプス市消防本部庁舎・防災センター建設工事(建築工事)	十五所・沢登地内	三井建設工業・市川工務店・進藤建設(仮称)南アルプス市消防本部庁舎・防災センター建設工事(建築工事)共同企業体	976,500,000
10月7日	(仮称)南アルプス市消防本部庁舎・防災センター建設工事(電気設備工事)	十五所・沢登地内	若尾電気・水上電工(仮称)南アルプス市消防本部庁舎・防災センター建設工事(電気設備工事)共同企業体	200,550,000

入札日	件名	履行場所	請負者	請負金額(円)
10月7日	(仮称)南アルプス市消防本部庁舎・防災センター建設工事(機械設備工事)	十五所・沢登地内	明和工業・甲栄興業(仮称)南アルプス市消防本部庁舎・防災センター建設工事(機械設備工事)共同企業体	123,284,700
10月9日	南アルプス市議会議員一般選挙ポスター掲示板設置・管理業務委託	市内	(株)フロンティアサイトー	5,887,350
10月9日	櫛形北地区農村環境改善センター暖房機改修工事設計監理業務委託	桃園地内	斉藤建築設計事務所	672,000
10月9日	市道今井25号線舗装打ち換え工事	上今井地内	(株)加藤土建	1,638,000
10月9日	落合中央線測量調査詳細設計業務委託	落合地内	(株)ジェップス	4,252,500
10月14日	デジタル複写機借入れ(落合小学校)	落合地内	(株)甲陽	17,850
10月14日	南アルプス市健康福祉センター(仮称)建設工事(太陽光発電設備工事)	飯野地内	住友電設(株)	18,081,000
10月14日	上今諏訪中河原地区工場用地配水管布設工事	上今諏訪地内	(有)塩谷工業	6,615,000
10月14日	今諏訪88号線道路改良工事	上今諏訪地内	中沢建設(株)	23,205,000
10月14日	若草173号線道路改良工事	寺部地内	(有)柴田建材興業	8,400,000
10月14日	公共下水道管渠布設工事(藤田1工区)	藤田地内	(株)内田建設	7,014,000
10月14日	地方病溝渠改修工事(野牛島1号用水路)	野牛島地内	(有)三友建材土木	12,348,000
10月14日	地方病溝渠改修工事(野牛島3号用水路)	野牛島地内	(株)荒井建材	9,765,000
10月14日	農道八田41号線道路改良工事	野牛島地内	(株)浅利清興	6,090,000
10月21日	大和川橋歩道橋上部工事	桃園・上宮地内	(株)安部日鋼工業	57,750,000
10月21日	南アルプス市健康福祉センター(仮称)建設工事(外構工事)	飯野地内	宝建設(株)	134,400,000
10月23日	市立白根飯野小学校屋内運動場改築工事(建築主体工事)	飯野地内	国際建設(株)	311,850,000
10月23日	市立白根飯野小学校屋内運動場改築工事(電気設備工事)	飯野地内	イイダ電設(株)	24,297,000
10月23日	市立白根飯野小学校屋内運動場改築工事(機械設備工事)	飯野地内	(有)清水総合工業	8,158,500
10月23日	南アルプス市議会だより「第22号」印刷業務	小笠原地内	野中印刷所	979,020
10月23日	有野地内市道側溝改修工事	有野地内	(株)杉山工務所	1,396,500
10月23日	市道在家塚26号線道路維持工事	在家塚地内	(株)杉山工務所	2,625,000
10月23日	市道若草73号線道路維持工事	鏡中条地内	(株)内田建設	4,179,000
10月23日	市道秋山5号線道路維持工事	秋山地内	(有)野田組	1,900,500
10月23日	御勅使南工業団地造成地周辺舗装修繕工事	野牛島地内	(株)シンワ	3,381,000
10月28日	櫛形7号線歩道拡幅工事	上宮地内	(株)深沢建設	22,459,500
10月28日	やまなみの湯温泉孔内更生業務委託	西南湖地内	(株)萩原ボーリング	14,700,000
10月28日	地方病溝渠改修工事(農道南湖33号線)	東南湖地内	(有)保坂建設工業	8,610,000
10月28日	地方病溝渠改修工事(農道南湖34号線)	東南湖地内	村松建設(株)	21,525,000
10月28日	古屋敷沓沢線道路改良工事	芦安芦倉地内	(株)伊東組	17,272,500
10月28日	市道若草321号線道路維持工事	浅原地内	山鉄興業(株)	7,297,500
10月28日	公共下水道管渠布設工事(江原1工区)	江原地内	(有)保坂建設工業	10,080,000
10月28日	県道一軒茶屋荊沢線舗装本復旧工事(田島地内)	田島地内	(株)シンワ	9,156,000

お問合せ 管財契約課 TEL(282)6092

「情報ひろば」は抜きとってご利用ください。