

南アルプス

Minami Alps

8



災害が起きたとき、
自分は生き残れると
思いますか？

指定管理者制度の導入

災害が起きたとき、 自分は生き残れると思いますか？



「災害は忘れたころにやってくる」といわれています。最近では国内外で大規模地震が多発しており、私たちの住んでいる地域でも、いつ地震が起きてもおかしくない状況です。突然のパンニックになり、何をどうしたらよいか戸惑うことがないように、日頃から地震に対する備えが必要です。地震が起きる前にしておくこと、地震が起きてしまったらどうしたらよいかなど、実際に新潟中越沖地震に遭遇した小学校の元校長先生が7月12日に「防災講演会」でお話された内容と、3年前に新たに自主防災組織を立ち上げ活動をしている柿平地区の前会長さんにもお話を伺いましたのでご紹介します。



予期しなかった新潟中越沖 地震災害の体験から

新潟県小千谷市川口小学校
前校長 桑原 昭先生

●考える機会を 与えてくれた震度7

南アルプス市を訪れるきっかけとなったのは、4年前の地震発生後に川口小学校にボランティアとして来ていただいたアマチュア無線クラブ会長の川崎さんが、この市に住んでいたからです。私が体験した震度7の地震は、隣近所の付き合いやコミュニケーションとは、学校の避難訓練はこれではないのか、行政と住民のパイプはどうなのかなど、いろいろなことを考える機会を与えてくれました。

しかし、講演先では13年前に起こった阪神淡路大震災は既に風化していて、地元の人たちでさえ忘れている状況でした。日本の防災

教育は、一番遅れています。行政はかりに頼らず、誰も助けてくれない、「自分の命は自分で守る」ということが基本なのです。

●家族を守るため、 親の務めとは

地震がすぐ来るとしたら「家族のために何をしますか」という私の質問に、「防災グッズを持って逃げる」と答えが返ってきました。でも、それを持って逃げるのができない場合もあります。その前に、自分の身の安全を考え、家族のために家や家具が地震で倒れないよう耐震診断をしておくことが大事です。そうすることで、隣近所の人たちを助けることもできます。そして、家の中に安全な場所を作っておくことも必要です。お金をかけなくてもテーブルの下に1本のつかえ棒をするだけで、逃げ込む場所を確保できます。地震では家具などが倒れ、大勢の人が下敷きになり命を落としていきます。タンスや下駄箱等の下に新聞紙を敷いて角度を変えるだけで家具が倒れず、逃げる場所を確保できます。これは、既に中越沖地震で立証済みです。こうすることが、家族を守る親の務めなのです。



自らの体験をもとに講演する
桑原昭先生

新潟中越沖地震で被災した方たちが言った
「震度7」の恐怖とは…

- 寝ていた布団に折れた柱が突き刺さった
- ピアノの下敷きになって、身動きが取れない
- まるで、洗濯機の中で回されている状態
- 「この世の終わり。もうダメ。これで死ぬのか。」と思った
- 暗闇の中での激しい揺れ、まさに生きた心地がしなかった
- アスファルトの表面は、グラグラ波打ち、橋がヘビの様にのたうつ
- ワッサワッサと家中が振り回され、壁から天井から一気に色々なものが落ちてきた
- 地震のショックで4日間も子どもは話さない

●3日間、生き抜くには…
阪神淡路大震災では多くの方たちが火災でなくなりましたが、新潟中越沖地震では60余人と非常に少なかったのです。規模は違いますがこの時、全区長の号令と指示でみんなが動きました。そして、見当たらない家の人を探し助け合いました。地域の人たちの団結で皆癒されました。近所の人たちが仲良くすることは大事なことです。3日間、生き抜くには、隣近所の人たちの助けが絶対必要なのです。
また、地震の教訓として、学校再開は早くすること、要援護者の人たちのことをもっと考えてあげること、学校は、実践的な防災訓練の回数を増やし、体に覚えさせ、いつでも使えるように、サバイバル体験などの授業を行ってほしいと思います。

●実際の現場で状況を見て
学んでほしい

私たちは、ボランティアの人たちのおかげですいぶん救われました。南アルプス市からも来ていただき、決して忘れることはありません。でも、行政などの関係者は多いのですが、学校関係者はあまり見えませんでした。ボランティア休暇を利用して教師も自分から現場へ行き、実際の状況を見て学んでほしいと思います。それが子どもたちを守る防災教育につながります。
そして、自分の命は自分で守るということを基本に考えてほしいのです。防災は、自分の問題なのです。

●訓練を継続していく
ことが大切

行政は、みんなが楽しく参加できるように訓練をどう継続していくか考えてほしいのです。学校は子どもの命を守るために、災害が起きる前、災害が起きたらできることなど、徹底的に教えていくことが必要です。また、市民には楽しくやりたくなるような訓練を行い、地域の人たちを巻き込んでいくことが大事です。
いざという時にできることや、地域の人たちが、みんなでやろうと思うことをしていくのが大切です。そして、困ったときは、みんなで助け合えるような人間関係を作っておくことが大事なことです。

地震発生の
周期

おかしなまじい、おかしなまじい

マグニチュード8クラスの大地震は、何百年も前から、およそ100年〜150年の周期で繰り返し起きています。

東海地震は、駿河湾付近を震源域とするものですが、1854年の「安政東海地震」が起きて以来、150年以上も発生していないため、地震活動の空白域となっています。プレート境界でのひずみが蓄積され、極限に近づいていると考えられています。

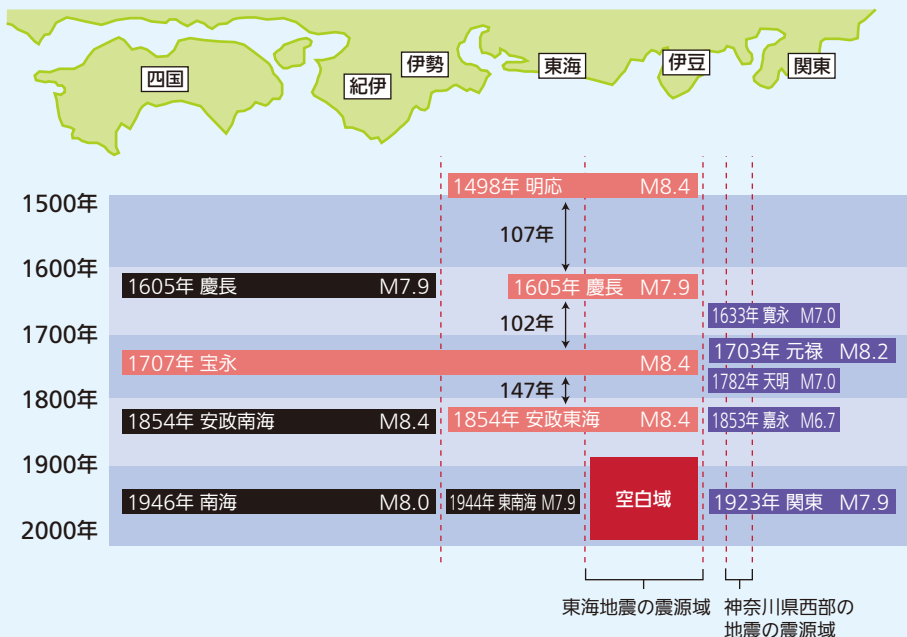

地震が発生してしまった時の 「初動対応」

時間経過による行動のポイント！

地震発生



1～2分



3分



5分



10分



数時間



3日

最初の大きな揺れ約1分間

- 机の下に隠れる、ふとん等で頭を保護するなど、まず、身を守る。
- すばやく火を消す。
- ドア、窓を開ける。

揺れがおさまったら

- 火元を確認
- 家族の安全を確認
- 靴をはく(ガラスの破片などから足を守る)

みんなの無事を確認、 火災の発生を防ぐ

- 漏電、ガス漏れのないよう、ガスの元栓、電気のブレーカーを切る。近所に火が出ていたら、初期消火を行う。
- 隣近所に声をかけ、けが人、行方不明者等の確認、救出救助。

ラジオなどで正しい情報を

- 余震に注意する。
- デマに惑わされないよう、ラジオや防災無線、自主防災会等の正しい情報をつかむ。
- 電話はなるべく使わず、安否確認は「災害時伝言ダイヤル」を利用する。

協力して消火、救出救護活動を

- 水、食料は蓄えてあるものでまかなう。
- 助け合いの心が大切。
- 壊れた家には入らない。



地震発生時は、机の下に隠れましょう！



バケツリレーで初期消火！



ラジオや防災無線で正しい情報を！

日頃から用意しておくもの



貴重品

現金、貯金通帳、健康保険証、免許証、印鑑など。公衆電話用に10円硬貨も。

医薬品

消毒液、解熱剤、胃腸薬、風邪薬など。

食料品

米、インスタント食品、缶詰、レトルト食品。火を使わずに食べられるもの。

携帯ラジオ

予備の電池を忘れずに。

水

1人1日3リットルで3日分。風呂の水を抜かずにとめておくと、生活用水として利用できます。

生活用品

下着、上着、靴下、タオル、軍手など。

照明器具

懐中電灯、ろうそく



柿平第2町内会前会長
出井 正文さん

**柿平第2町内会の前会長
出井 正文さん、
お話を伺いました。**

○一番大事なものが防災！

6年前、定年退職後にこの地に移り住んだのですが、当時はまだこの辺は桑畑で、区画整理を行い柿平という自治会ができました。1つの自治会が人口の増加とともに2つに分かれました。

私は平成17年度から2年間、町内会長を務めました。会社勤めの時は周りのコミュニケーションがなかったのだから、町内会長は何をしたらよいのかわからずにいました。しかし、自治会がやるのであれば防犯、防災、環境の3つだと考え、その中でも防災が一番だろうと思えました。この辺は、地震の危険度が高いと聞いていたので調べたところ、防災訓練は実施していても、実際の組織づくりはできていないのが

実態でした。やはり自主防災は自治会だと考え、「自分たちの家を守るには、自分たちしかない」という防災に対する認識を組長さんにも持ってもらうと、市の担当者を組長会議に招き指導をお願いしました。市が毎年行う防災訓練だけではおもしろくないということで、自主防災組織を立ち上げようと話し合いました。

○全ての人の顔が見える
組織づくり

住民に賛同を得て組織表を作り、自分の役割が何か一目でわかるように全ての人の名前を入れました。アパートの住民にも声をかけ、転入者には組織表を配布し、現在、260世帯を超えましたが、全て自主防災に入っています。組長は自分の組に転入者がきたら、グループごとに報告し、全ての人の顔が見えるよう自主防災に取り組んでいます。そうすることで、自分たちの町内会という意識をみんなが持つようになりました。また、町内にある公園の草取りや清掃作業などを毎月行い、自分たちで維持管理しながら年1回の定期的な防災訓練で終わることなく、自主防災でのコミュニケーションを取れる活動を行っています。

○自主防災組織としての
意識付けが大事！

絵に描いた餅にならないよう、ヘルメットを支給したり、「防犯の旗」を町内に立て犯罪を予防するなど、町内会を自分たちが守っているという意識を持ち自主的に活動しています。この地区は、町内会と自主防災会がそれぞれ組織化され、役職も常に前任と新任が重なるように配慮しているため、新たに役職となった人でも安心して活動ができます。

一番大切なことは、「自分たちの町は、自分たちで守る」という意識を持つてもらうことです。持つてもらえるように組織が仕組み、音頭をとって指導していくことです。そして、そのレールによって、しっかりと引き継いでいくことが大事なことだと思います。



訓練で避難所に向かって歩く住民



知っておこう！

災害時の通信手段情報



忘れて

イ ナ イ

1 7 1

にダイヤルする

災害時伝言ダイヤル「171」

災害時に一般の電話(含・携帯電話)が混雑して使えない場合でも、公衆電話から「171」をダイヤルして、家族等に自分の安否等を伝える(又は家族等の安否等を確認する)ことができます。

使い方は、「171」にダイヤルすると案内が流れるので、案内に従って進んでください。



市からの
お知らせ！

今年の防災訓練は、8月31日(日)です

指定管理者制度の導入

平成15年9月に施行された地方自治法の一部改正により、公の施設(温泉施設など)の管理が、従来の管理委託制度に代わり新たに指定管理者制度となりました。

本市においては、平成17年3月に指定管理者の指定の手続きに関する条例を定めるとともに、選定審査会を設置しました。その審査を経て平成18年4月から95施設、平成19年に再指定を含めた3施設、平成20年には、5施設へ指定管理者制度を導入し、3年間で102施設に指定管理者制度を導入しています。



【図-1】月別利用人数(主な施設)

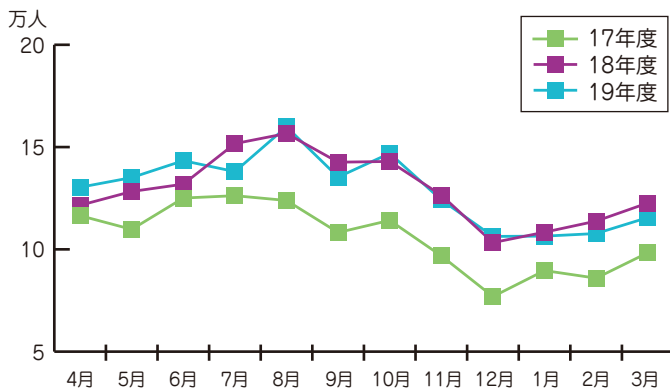

【図-2】月別利用料金(主な施設)

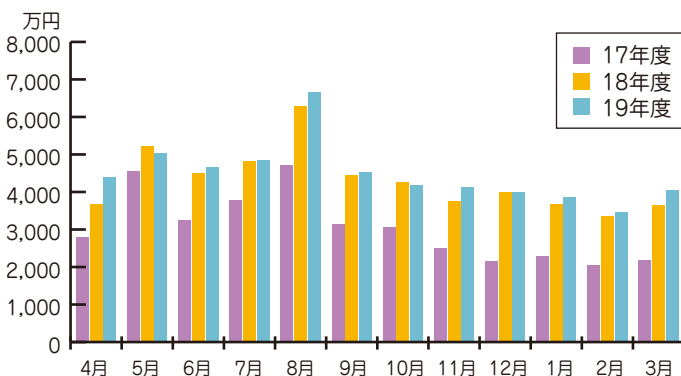

施設利用

指定管理者制度を導入した主な施設(地域集会施設等を除く)の利用人数の状況は図-1で示すとおり、平成18年度、平成19年度とも全て平成17年度同月を上回っています。平成19年度は年間で154万9183人が利用し、平成17年度と比較して27万7752人(21.8%)増加しています。利用料金も図-2で示すように全て平成17年度同月を上回り、平成19年度は年間で約5億3千6百万円となり、平成17年度と比較して約1億7千3百万円(47.7%)増加しています。

これは、指定管理者が開館時間の延長や低料金の設定など様々なサービスを展開したこ

とにより、増加したものと考えています。

一方、指定管理者が施設の管理を始めた平成18年度と翌年を比較すると利用人数は、横ばいであり、利用料金は4.2%と若干の増加となっていることから、利用人数は、施設の大きさに合った利用人数になっていると予想しています。

また、利用人数や利用料金が指定管理者制度導入前と比較して、横ばいや若干落ちている施設については、その施設の設置目的を踏まえて指定期間終了前でも指定の解除や取り消しを含めた措置も考えています。平成19年度には、3施設の指定解除を行っており、平成20年4月現在で、99の施設が指定管理者による管理となっています。

収入

指定管理者施設の主な施設の収入(利用料等)の状況は図-3で示すとおり、平成17年度(指定管理者制度導入前)に約3億2千9百万円だったものが、制度導入後の1年目(平成18年度)は約5億1千5百万円、2年目(平成19年度)には約5億3千6百万円となっています。また、3年目も2年目と同程度の収入を予測しており、平成17年度と比較すると各年度とも収入は60%前後の増加となっています。

支出

指定管理者施設の主な施設への市の支出(委託金、その他の経費を含む)は図-4で示すとおり、平成17年度に約9億6千8百万円、制度導入後(平成18年度)は約4億8千2百万円、2年目(平成19年度)は約4億9千5百万円、3年目(平成20年度)は指定管理者制度導入施設の増加や市が行う大規模改修工事により、約5億6千1百万円の支出が予定されています。改修工事等の要件を除けば、各年度とも平成17年度と比較すると50%程度の支出が節減されています。

一方、指定管理者が支出する施設管理経費については、平成18年度からは徐々に削減されてきていることから、従来の施設の管理方法が見直されていることがうかがわれます。

【図-3】施設収入(主な施設)

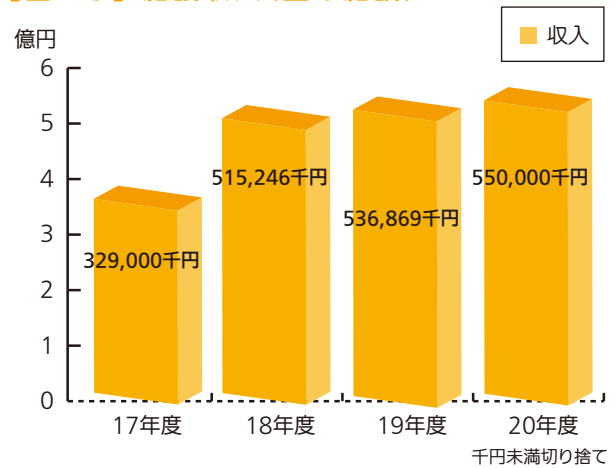

【図-4】市の支出の状況(主な施設)

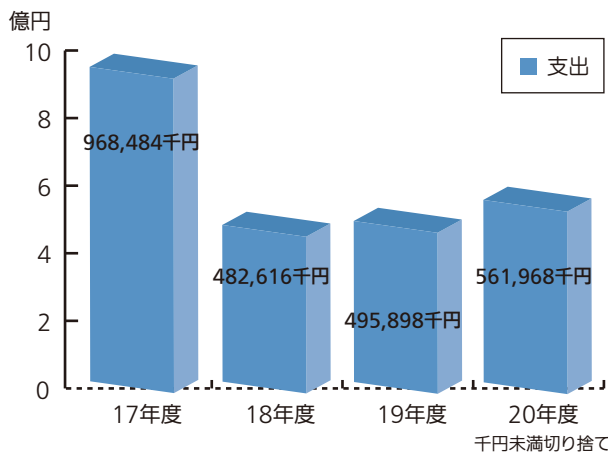

【図-5】収支の状況(主な施設)

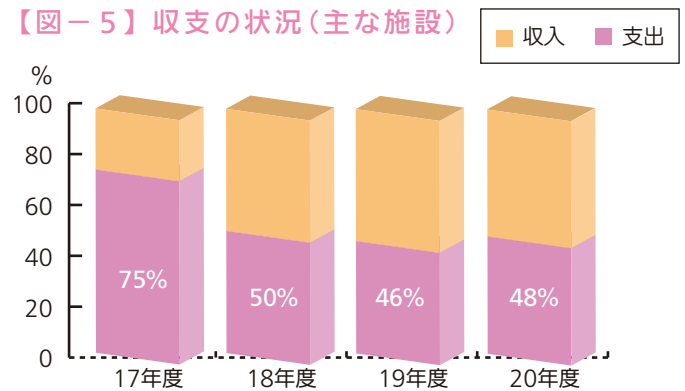

収支の比較

指定管理者施設の主な施設の市の収支の割合は図-5で示すとおり、平成17年度は支出の割合が75%であったものが、指定管理者制度導入後の平成18年度には50%、平成19年度には46%と減少傾向となり、平成20年度も前年と同程度と予測しています。

3年間で市の支出は約5億8千9百万円(平成18年度約1億7千6百万円、平成19年度約2億2千3百万円、平成20年度約1億8千9百万円(予定額)が縮減となっています。



平成21年4月から指定管理者の募集施設は、8月上旬に市のホームページで公表する予定です。

平成21年4月から指定管理者制度を導入する公の施設は、平成18年度からこの制度を導入していた温泉施設など41施設を引き続き導入していきます。

施設区分	施設数
温泉関連	7
宿泊関連	1
特産品販売	1
保健福祉関係	1
スポーツ関係	23
文化関係	1
公園関係	3
その他(山小屋等)	4
計	41

平成21年度から
導入予定の施設

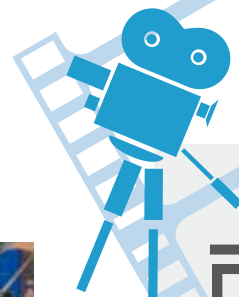

市内の できごと

南アルプス開山祭

夏山シーズン到来!

6月28日

本格的な夏山登山のはじまりを告げる南アルプス開山祭が、関係者およそ150人を迎え広河原で行われました。登山者の安全を祈願する「蔓(つる)はらい」の儀式では、地元役員が100年前の山の案内人に扮し、みのや背負子(しょいこ)をまとった姿で組み上げた蔓をおので切り開きました。儀式では、芦安中学校の生徒による献歌合唱や夜叉神太鼓の演奏が行われ、会場を盛り上げました。また、山開きを待ちかねていた多くの登山客には手打ちそばや新鮮な桃が配られました。

なお、今年は南アルプス登山の魅力を紹介しようと韓国のテレビ局関係者が開山祭取材していました。



知事とのひざ詰め談議

果樹のブランド化に向け 知事と語る

7月8日

県民総参加の県政を推進するために県民と知事が直接対話する「県政ひざ詰め談議」が八田ふれあい情報館で行われ、果樹生産者や商工会、農協、観光協会などの代表者が出席して行われました。市内で収穫された果物のブランド化に向けての取り組み内容や果樹栽培、観光のあり方などについて意見交換が行われ、参加者たちは、知事の考えを聞くとともに互いの活動にも理解を深めていました。



「文化の金メダル」

春仙美術館で 「中国現代美術の域展」開催!

7月11日

この美術展は、8月に行われる北京五輪開催を記念したもので、関係者およそ100人が出席して記念式典が行われました。「文化の金メダル」と題した展覧会には、絵画の提供をしていただいた中川美術館の協力を得て全61点の作品を8月17日まで展示しています。

なお、7月26日には、中川美術館の中川建造館長を招いて、美術講演会も開催されました。





シートベルト着用率アップを目指して ステップアップ運動

7月10日

交通事故による被害を軽減し、死亡事故等の重大事故の抑止に効果的なシートベルトとチャイルドシートの着用の徹底を図るため、街頭PRを行いました。本市におけるシートベルト着用率は、全国平均及び県平均を下回っているのが現状ですので、今後も市内各所での街頭指導を行っていきます。

南極の氷から地球環境を学習 「南極の氷」贈呈式

7月11日

南極の氷を通して、南極及び地球の環境について学習をしてもらおうと自衛隊の砕氷艦「しらせ」が南極から持ち帰った氷が自衛隊山梨県地方協力本部より若草中学校に贈られました。この氷は、南極にある昭和基地の近くにあった冰山からとってきたもので、数万年前に南極に降り積もった雪が固まったものです。贈呈式終了後は、スライドにより南極の話の聞いたり氷に触る等の体験コーナーが設けられ、体験後に参加した生徒128人の代表者が感想を発表しました。



犯罪や非行のない社会を目指し 社会を明るくする運動の メッセージ伝達式

7月15日

7月の強調月間にあわせ、法務大臣や知事からのメッセージ伝達式が、櫛形生涯学習センターで行なわれました。式の中では、作文コンテストで優秀な作品だった甲西中学校2年の入倉桜さんと櫛形中学校2年の名取知奈美さんが、作文を朗読しました。

また、伝達式終了後には、関係者が各支部にわかれ、街頭啓発活動も実施されました。

楽しかった思い出 北村交流事業

7月17日～19日

北海道岩見沢市北村の友好姉妹都市交流訪問団38人が、7月17日から19日の日程で本市を訪れ、市内施設見学や桃狩り体験及び若草南小及び若草中学校の児童生徒との交流会を行い、異なる地域での体験や交流を通して視野を広げていました。

なお、この交流事業は、鏡中条出身の北村雄治氏が開拓した地であるという縁から、これまで友好姉妹都市交流として小中学校の交流を行ってきましたが、北村と岩見沢市の合併に伴い、今年度の本市での受け入れを最後に終了となります。



School Guide

広報南アルプスでは、子どもたちから見た小中学校の自慢や個性、ユニークな活動、七不思議などをシリーズで紹介します。案内役にはスクールキッズとして児童会や生徒会の役員に協力をお願いしましたので、文章は原文のまま掲載させていただきます。

我 ら 学 校

探

検

隊

15

【八田中学校】

みなさん、こんにちは！
私たちは八田中学校の
生徒会本部です。
私たちの生徒会活動を
紹介します。



スクールキッズ：生徒会役員

「目安箱」で、居心地の良い学校目指した生徒会活動!

委員会活動では、月初めに「身だしなみ見直すDAY」を設けたり、毎月アルミ缶やペットボトルのキャップを集めるなど、充実した活動を行い、部活動でも県大会などで大活躍しました。また、今年は江戸時代の徳川吉宗が実行した享保の改革にあやかり、「目安箱」を玄関のところに設置し、いじめのない居心地の良い学校を目指しています。

原爆ドームの前で「青葉の歌」を合唱!

3泊4日の修学旅行は、京都・奈良だけではなく、広島の実業家原爆ドーム等を見学します。今年は、献鶴式のあと平和記念公園で、傘を置き、「青葉の歌」を合唱しました。被爆者でもあり、献水者として有名な90歳を超えた宇根利枝さんも感動し、お返しの歌を歌っていただきました。



修学旅行

気持ちが一つになった「独唱・合唱集会」

伝統の一つ、6月に行われた「独唱・合唱集会」は、11月の「合唱コンクール」と違い、有志による少人数合唱もあり、盛大なものでした。練習中お互いに意見が合わず、けんかしてしまったこともありましたが、本番が近づくにつれて気持ちが一つになっていき、とても素晴らしいハーモニーが生まれました。



合唱集会

3日間の「職場体験」で

働くことの意義を学ぶ

2年生の夏休みは「職場体験」があります。スーパーやケーキ屋さん、老人ホームや工場など、いろんな職種から選び、3日間にわたって実施します。あいさつの大切さ、働くことの意義や大変さを学ぶことができる良い機会です。



職場体験

迫力ある、見ごたえのある応援合戦!

学園祭は「秋桜祭」と呼ばれ、とても盛り上がりませんが、何と言っても見所は昼に行われる系列（赤・青・緑）ごとの応援合戦です。応援は、やはり八田中の伝統で、迫力があり、見応えがあります。また、閉祭式ではファイヤーストームを囲んでフォークダンスを踊ったり、花火を打ち上げたりして、感動的なフィナーレを迎えることができます。



秋桜祭

八田中学校

創立：平成2年4月6日
生徒数：271人
学級数：10クラス
所在地：榎原620
電話：285-5252



お問合せ・休館日

榊形図書館 ☎(280)3300
休 4.11.18.25.29日
白根桃源図書館 ☎(284)6010
休 4.11.18.25.29日
わかさ図書館 ☎(283)1501
休 4.11.18.25.29日
八田ふれあい図書館 ☎(285)5010
休 4.11.18.25.29日
甲西図書館 ☎(282)7291
休 4.11.18.25.29日

芦安分館8月の開館日

☎(282)7285
1.5.8.12.15.19.22.26.29日
開館時間 13:00~17:00

8月の催し物案内

おはなし会	㊦ 9日(土)	10:30
	㊩ 9日・23日(土)	10:30
	甲 毎週木曜日	10:30
	榊 毎週土曜日	14:00
	八 16日(土)	14:00
おはなし会 0.1.2	榊 5日(火)	10:30
	八 12日(火)	10:30
	㊩ 15日(金)	10:30
	㊦ 20日(水)	10:30
	甲 21日(木)	10:30
工作教室「飛び回る昆虫」	榊 8日(金)	10:00
夏のおはなし会スペシャルと工作教室	甲 9日(土)	10:30
夏休み子ども映画会「ダンボ」	八 9日(土)	14:00
工作教室「江戸風 かざぐるま」	八 16日(土)	14:30
夏休み子ども映画会「ピーターパン」	㊦ 21日(木)	10:00
朗読会「やすらぎ亭」	㊦ 23日(土)	13:30
朗読会「いきやりどころ」	榊 23日(土)	19:30
夏休みお楽しみ会	芦 5日(火)	10:15
親子映画会「ムーミン谷の彗星」	芦 19日(火)	10:30

新刊案内 | 児童書

『みっぷちっぷやっぷうみにいく』

はたこうしろう／え
筒井頼子／ぶん
童心社(絵本こどものひろば)



こぶたのみっぷ、ちっぷ、やっぷは、夏休みに、ととぶうが子どもの頃によく遊んだ海へいくことになりました。山の向こうの海にいくのは初めてです。林を抜けて、古い学校に泊まって、そしてトンネルを通ると…。

新刊案内 | 一般書

『めぐる季節の切り紙』

明日を想い今日を切りとる』

矢口加奈子／著
文化出版局



お正月飾り、ぼち袋、箸袋、豆トレイ、花咲くカード、かぶとと鯉のぼり、写真立て…。睦月から師走まで、12か月の年中行事や日々の生活に使える、切り紙の作品と作り方を紹介。

美術館だより
Minami-Alps CITY

開催場所 春仙美術館
開館時間 9:30~17:00(入館は16:30まで)
休館日 月曜日と祝日の翌日
入館料 一般500円・大高生300円・中小生200円
(20名以上団体割引)

北京五輪開催記念 文化の金メダル

「中国現代美術の域展」

中国美術収蔵随一中川美術館特別協力

8月17日(日)まで開催中

1階展示室には、中国を代表する水彩画家・版画家である古元の「火焰山」「紹興風景」などの作品を20点、2階展示室には、王兆中「黄河の船曳」、葛鵬仁「物思いの少女」など、7人の画家の作品41点を展示しています。

日本では、まだまだあまり知られていない中国現代洋画を一望できる内容となっています。



古元「火焰山」



葛鵬仁「物思いの少女」

ふるさとの 其の25 誇り



仮学舎の置かれた宝珠院



松聲堂の学習風景

西野松聲堂 教育への熱い情熱

白根地区西野の集会所松聲堂（しょうせいどう）の南側に「松聲堂趾」という石碑が建っています。ここが、西郡の学校発祥の地です。道から少し離れたところにあるため、目立たない碑ですが、子供たちの教育を大切なものと考えた先人たちの思いが伝わってきます。

江戸時代、庶民が学ぶ場として寺子屋や私塾といったものがありません。これらは、一般の僧侶や神官、医師らによって開業され、読み書き等を中心とした初等教育機関のようなところでした。

それとは別に、代官所の許可を得て作られたのが手習所や教諭所と呼ばれるところ（てびやくしよ）です。天保6年（1835）、西野村長百姓幸蔵（しやうこうざう）、佐次兵衛らが協力して手習所創設を市川代官所へ出願しました。手習所実現のために、村中の百姓の連印帳を添えています。

一年後、代官所の許可が下り、手習所永続のため基金が西野村、百々村、西花輪村、荊沢村等から総額140両と米4俵が集まり、希望者に貸し付



俳句

花のひかりをひとり見て四月かな

浅利昭吾（飯野新田）

リラの花濃くして雨の墓参り

保坂敏子（西野）

きらきらと葉月の川の渡し舟

米山富子（飯野）

父に供へていきいきと著莪の花

齊藤史子（飯野）

信玄の母の墓域の陽炎へり

落合富美子（飯野）

けることによりその利子によって運

営がされることになりました。

最初は、西野の宝珠院を仮学舎として始まり、天保10年（1839）

に碑のある場所へ校舎を新築して

「松聲堂」と命名します。学則など

も整備され、近隣の村々のほか遠く

は釜無川以東より学びに来る者もい

ました。

教師には、江戸三味線堀生まれの

松井煥齋を迎え、漢学を中心に、習

字、平仮名、数字等を教えたとい

ます。創設後、数年たつと経営が苦

しくなり、松井は自分の経費を節約

して学校を守り危機を乗り切ったと

いいます。

松井は13年間指導し、その後を継

いだのだが、江戸で文武の道を修めた

宮浦東谷です。宮浦は塾生と寝起き

や飲食を共にして指導した他、村人

のために講演会等を開き村人の教導

にもつとめました。

明治時代になると、山梨県の許可

を得て西野郷学校と改称し、続いて

西野尋常小学校となります。昭和44

年には、在家塚小学校と統合して白

根東小学校となり現在まで続いでい

ます。

農民が主体となって代官所に手習

所創設を願った例は、県内には他に

なく、この地域の人々の教育に対す

る情熱を感じることができます。

コピー機の吐き出す紙や万愚節

中澤元子（飯野）

潮満ちるやうに人湧く花見かな

小林美恵子（飯野）

一本の緋寒桜にたどりつく

中込友枝（在家塚）

下仁田の葱苗の束賜れり

金丸松江（上今諏訪）

点滴に映る緑の幾重にも

碓富美恵（飯野）

おめでとっ

祝100歳

5人の子どもに恵まれ、今は長男夫婦と共に暮しています。最近膝を痛めてマッサージに通っていますが、近所に住む次男と散歩に出掛けたり、デイサービスに通うなどして、元気に過ごしています。また好きな番組は、毎週欠かさず楽しみに見ているそうです。



堀田 満さ志さん(有野)

健康を考えよう!

健康+家族

Healthy Life



8月から、総合健診がはじまります!

各種検査の受診

総合健診は、8月から11月までの期間、市内全域で10ヶ所の施設で日曜・祝日も実施します。都合のつかない方は、お住まいの地区以外の会場でも受診できます。受診票の発送もありますので、日程変更希望の場合は、健康増進課へ連絡ください。

詳しい日程は健康づくり日程表をご覧ください。(3月中旬に組長メール便で郵送しました。)

【結果の送付】

健診結果が、異常なしと判定された方は結果を自宅に送付します。
(受診から約1ヶ月後)

【保健指導を受ける】

健診結果で、生活習慣病予備群や軽度異常の見つかった方は、約1ヶ月後に結果を手渡し、保健指導を受けていただきます。

★平成20年度健康づくり日程表は、本庁・各支所で無料配布しています。
市役所ホームページにも掲載中(暮らしの情報→健康→健康に関するサービス)

- 注**
- すでに5月22日に受付終了した「申込書」を提出されなかった場合は、受診することはできません。
 - 「申込書」が提出されている場合は、後日に受診の有無を変更することが可能です。
 - 保険証を忘れずに持参してください。
 - 特定健康診査受診券が必要です。…基本健診を受診する社保被扶養者の方(国保の方は不要)
 - 社会保険本人の方は、基本健診の受診はできませんが、発送手続きをしてしまいましたので、受診票が届きますがご了承ください。

! 麻しん(はしか)の流行にご注意ください。

今年も関東地域で麻しんが流行しています。患者として発症する人の多くは予防接種をまだ受けたことがない人です。

1歳児と小学校就学前の1年間、そして平成20年度から5年間は中学1年、高校3年生相当の年齢の方も予防接種法によって公費(無料)で接種できます。まだ接種を済ませていない方は早めに接種を済ませましょう。



お問合せ/健康増進課 Tel.(284)6000

若草生涯学習センター

わかくさホール



自動収納できる200席の観覧席は、収納すると軽食の飲食が可能となります。椅子を並べコンサートなど多目的に利用できます。

児童ふれあい室



自由に利用できる児童ふれあい室は親子で本に親しむことができます。毎月第一水曜日は、親子お楽しみ会を開催します。(共有エリア)

図書館



わかくさ図書館は環境に関する本が充実。おはなし会などを行っています。

ロビー

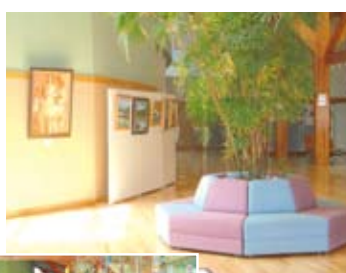

ロビーはギャラリーとして利用できます。(共有エリア)

会議室等



和室を含む、大小六つの会議室があります。(生涯学習エリア)

自主企画事業

- 親子で学ぶくらしの中の礼法(要予約)
8月17日(日) 10:00~11:30
- 歌声喫茶
9月21日(日) 19:00~21:00
(奇数月 第三日曜日)

※若草体育施設の鍵貸し出しをしています。

【指定管理者:シャンブレイ】

若草生涯学習センター

〒400-0337 南アルプス市寺部725-1
☎055-283-8311

17

Communal facilities Guide



公共施設の

ご案内

指定管理者制度



ご利用案内

図書館エリア
多目的ホール
生涯学習エリア
共有エリア

- 営業時間
9:00~22:00
- 定休日
月曜日、年末年始

ご利用料金

ホール 1時間 1,500円
会議室等 1時間 150円

※器具使用料は別、図書館・共有エリアは無料
※予約は120日前から可能



お子さんの写真を募集しています。

短いコメントを添えて
広報担当まで送ってください。

ゆな
前田 唯夏ちゃん

笑顔のかわいいゆなちゃん。
やさしい子になってね。

父・友也 母・美紀(十五所)



ひびき
石川 響己くん

今は、音の出るおもちゃに夢中です。
元気にすくすく育ってね。

父・浩一 母・あさ美(上野)



つちみ ゆいな
土見 唯奈ちゃん

6ヶ月になり、つかまり立ちが
出来るようになりました。

父・拓也 母・奈奈(飯野)

北京五輪を応援しよう!

南アルプス市出身の千葉香織選手と相馬知恵子審判員が
ホッケーで選手や審判員として北京五輪に出場します。



相馬 知恵子審判員

アテネ五輪に続き2回目となり、今回は、決
勝戦の審判が出来るよう皆さんで応援しま
しょう。



千葉 香織選手

北京五輪では、オランダリーグでの経験を生
かし、メダル獲得をめざして頑張ってもらえ
よう、ぜひホッケーに注目してください。

写真提供:日本ホッケー協会

<http://www.city.minami-alps.yamanashi.jp/>

広報 南アルプス

平成20年8月1日発行 No.65

人口 72,685(+17)
男 35,888(- 8)
女 36,797(+25)
世帯 24,585(+ 1)
平成20年7月1日現在(対前月比)

この印刷物は色覚障害の方に配慮し制作しています。

所在地 〒400-0395 山梨県南アルプス市小笠原376
Tel.055(282)1111(代表) Fax.055(282)1112
編集 南アルプス市役所 広聴広報課 Tel.055(282)6074
各支所 八田 Tel.(285)0011 / 白根 Tel.(283)3000 /
芦安 Tel.(288)2112 / 若草 Tel.(282)3100 /
甲西 Tel.(282)3120

今月の表紙

写真は、6月28日に行われ
た「南アルプス開山祭」
での一コマです。100年
前の姿に扮した山の案内
人が、つるはらいをする瞬
間をとらえたものです。

情報ひろば

Minami-Alps CITY Information



commendation

表彰等

男女共同参画推進の積極的な実績が認められ、「山梨県男女共同参画推進事業者等表彰」を受けました。おめでとうございます。(順不同・敬称略)

○県民表彰

石川 佐恵子(上宮地)

○女性のチャレンジ表彰

南アルプス特産品企業組合
ほたるみ館(平岡)

第19回全日本マスターズ混成陸上競技選手権大会が6月7・8日に石川県で行われ、男子60歳代5種競技で次の方が日本新記録を達成しました。おめでとうございます。(敬称略)

○男子敢闘賞

東條 一邦(飯野)
総合得点
3650点(日本新記録)

Announcements

お知らせ

児童手当の現況届が未提出の方へ

現況届の提出期限は、6月30日(月)まででした。提出しないと児童手当を受給できなくなりますので、未提出の方は、至急提出してください。

お問合せ/子育て支援課

Tel(282)7293

献血にご協力を

開催日/場所

8月11日(月)

本庁東側駐車場

8月18日(月)

若草支所駐車場

時間 9:30~11:30

12:30~15:30

お問合せ/健康増進課

Tel(284)6000

果樹園に隣接する街路樹の消毒にご協力を

市では、主要幹線道路の街路樹の管理を行っています。主な管理は、剪定や毛虫などの病虫害防除のための消毒、除草です。特にアメリカシロヒトリの幼虫期には他への拡散を防ぐために、早急な消毒をすることが求められていますが、街路樹が果樹園に隣接している場合は、果実への残留農薬の影響を考慮して、思うような消毒が出来ないことがあります。

農家のみなさまが消毒をする際、気づいた時に、できるだけ畑に隣接する街路樹にも消毒の手を伸ばしていただくことができれば、病虫害による被害を最小限に食い止めることができます。ぜひご協力をお願いします。

お問合せ/みどり自然課

Tel(282)7259

農振農用地除外申出の受付について

除外要件

- ①農地以外に使用することが必要であり、農用地区域(青地農地)外に白地農地、宅地、雑種地など代替すべき土地がないこと
農振除外後5年以内の転用が確実であり、転用目的が明確であること
- ②農用地区域(青地農地)内における農用地の集団化、農作業の効率化その他の農業上の土地利用に支障を及ぼすおそれがないこと
- ③農用地区域(青地農地)内の農業用施設の機能に支障を及ぼすおそれがないこと
- ④国の直轄又は補助による土地改良事業又はこれに準ずる事業で農業用排水路の新設、区画整理、農用地の造成等の施工に係る区域にある場合は、事業の工事が完了した年度の翌年から起算して8年を経過した土地であること

受付期間 9月1日(月)～9月30日(火)(土日祝日は除きます)

受付時間 9:00～11:30及び13:30～17:00

受付場所 農業振興課

申出書配布 8月25日(月)～

※申出書は市のホームページからもダウンロードできます。

お問合せ／農業振興課 TEL(282)6207

ふるさと納税制度

ふるさと納税制度とは、個人の方が県や市町村などの地方公共団体に対して、5千円を超える寄附を行った場合に、5千円を超える部分について一定限度(おおよそ個人住民税の1割程度)までは個人住民税と所得税を合わせて全額を控除する制度です。

市では、ふるさと納税制度の準備を進めています。準備が整い次第、市の広報やホームページ等でお知らせします。

お問合せ／企画課
TEL(282)6073

8月の健康相談 母子健康手帳交付

場 所	実施日
橿形健康センター	6日
	13日
	20日
	27日

(水)

※都合が悪い場合は、必ずご連絡ください。

受付時間 9:00～11:30

※できるかぎり本人が来所してください。(代理の方の場合は後日、本人と連絡を取らせていただきます。)

※地区は関係ありませんので、都合のいい日をご利用ください。

お問合せ／健康増進課
TEL(284)6000

8月は児童扶養手当の 現況届の提出月です

現在受給資格を持っている方には、現況届の用紙を送付しています。手続きをしないと受給できなくなる場合がありますので、必ず提出をお願いします。

期 日 8月29日(金)

提出先 各支所市民福祉課
子育て支援課

お問合せ／子育て支援課
TEL(282)7293

8月はひとり親家庭医療 費受給者証の更新月です

現在受給資格を持っている人は、更新用の書類を送付していますので、提出をお願いします。

なお、以前に手続きをとって所得要件等で却下になった人も改めて手続きをすると認められる場合があります。

対 象 所得税非課税世帯

期 日 8月29日(金)

提出先 各支所市民福祉課
子育て支援課

お問合せ／子育て支援課
TEL(282)7293

特別児童扶養手当・障害 児福祉手当・特別障害者 手当の所得状況届

受給者は、所得状況届(前年の所得状況)の提出が必要となります。受給者には所得状況届の用紙を送付します。

提出期間

8月13日(水)～8月22日(金)

提出先 福祉課
各支所市民福祉課

お問合せ／福祉課
TEL(282)6197

国民健康保険税のお支払い方法の変更について

本年4月より年金からお支払いいただいている方、又は10月より年金からお支払いいただく予定となっている方のうち、以下の①及び②のいずれの要件も満たす方は、事前に金融機関の窓口にて口座振替の手続きを行っていただいた上、「ご本人控え」を市役所の窓口へお持ちいただきお申し込みいただくことにより、保険税を口座振替にてお支払いいただくことが可能となります。

なお、昨年度まで口座振替でお支払いいただいていた方については、金融機関の手続きは不要です。

- ①保険税を過去2年間滞納していない方
- ②これからの保険税を、口座振替により納めていただける方

※お申出は、8月15日までをお願いします。

申し出期限後の申請につきましては、10月分の中止手続きに間に合いませんので、お申し出いただく時期により12月分以降の年金から中止させていただきます。ご了承ください。

お問合せ／国保年金課
Tel(282)7248

芦安プール一般開放

営業日 7月19日(土)
 ~8月24日(日)
 8月30日(土)
 8月31日(日)
時間 13:00~16:00
料金 市内小中学生、一般
 1回 100円

お問合せ／体育協会
Tel(284)5151

長寿医療制度(後期高齢者医療制度)のお知らせ

◆新たな保険料の軽減策として次のように低所得者の軽減割合の拡大が行われます。

- ◎平成20年度の均等割額が7割軽減されている世帯の方は一律8.5割軽減されます。
- ◎「賦課のもととなる所得金額」が58万円以下の方は、一律所得割額が5割軽減されます。

◆保険料のお支払い方法が変更できます。

本年4月より年金からお支払いいただいている方、又は10月より年金からお支払いいただく予定となっている方のうち、以下の①及び②のいずれかの要件を満たす方は、事前に金融機関の窓口にて口座振替の手続きを行っていただいた上、「ご本人控え」を市役所の窓口へお持ちいただきお申し込みいただくことにより、保険料を口座振替にてお支払いいただくことが可能となります。

- ①国民健康保険の保険税を過去2年間滞納していない方
- ②連帯納付義務者(世帯主又は配偶者)がいる方(年金収入が180万円未満の方)

※お申出は、8月11日までをお願いします。

申し出期限後の申請につきましては、10月分の中止手続きに間に合いませんので、お申し出いただく時期により12月分以降の年金から中止させていただきます。ご了承ください。

※今後、国等の決定状況によって変更になる可能性もあります。

お問合せ／国保年金課
Tel(282)7248

EMボカシの無料配布

生ごみの減量とリサイクルにご活用ください。

配布期間 8月1日(金)~

配付場所 環境課
 各支所地域生活課

お問合せ／環境課
Tel(282)6097

家庭内での食中毒(腸炎ビブリオ)に注意しましょう!

「腸炎ビブリオ」とは海水中に住んでいる細菌です。特に海水温が高くなる夏場の魚介類に多く付着しています。他の菌の倍のスピードで増殖します。

<低温保存(4℃以下)>

買ってきたらすぐに冷蔵庫へ、新鮮なうちに食べる

<水道水でよく洗う>

海水に住んでいるため真水は苦手

<二次汚染に注意>

まな板、包丁等調理器具に菌が付かないように注意

<十分な加熱>

65℃で10分、100℃で2~3分が目安

十分な手洗いが基本です!

※急激な下痢や嘔吐などの症状が出たときは、すぐ医療機関で受診しましょう。

お問合せ／
中北保健所峡北支所 衛生課
Tel0551(23)3071

職場でのトラブルの解決をお手伝いします

トラブルの解決は、簡易・迅速な個別労働紛争解決制度(無料)をご利用ください。

お問合せ／
山梨労働局総務部企画室
Tel(225)2851

温泉施設の 夏季営業のお知らせ

山溪園

8月は、休まず営業いたします。
営業時間 10:00～19:00
お問合せ／山溪園
Tel(288)2600

やまなみの湯

8月は、休まず営業いたします。
営業時間 10:00～23:00
お問合せ／やまなみの湯
Tel(280)3340

湧泉李の里 樹園

8月は、休まず営業いたします。
営業時間 10:00～22:00
※通常営業より1時間延長
宿泊も無休で承ります。
お問合せ／樹園
Tel(285)4131

Wanted

募 集

ふるさとの遺跡を散歩

市内の北部を重点に10ヵ所回ります。
対 象 小笠原分館地域の市民
及び希望者
日 時 9月18日(木)
8:45～16:00
集合場所
櫛形総合体育館駐車場
参加費 500円
定 員 先着40名
申込・お問合せ／
(受付時間 10:00～16:00)
櫛形中央公民館
小笠原分館分館長清水藤夫
Tel(282)0379

「里守り犬」育成事業の 参加者募集

農地に出没する野生動物を追
い払うため、「里守り犬」の育成事
業を行います。
訓練は飼い主と一緒に約1年
間行われます。
対象者には諸条件があります。
後日参加者説明会を開催します
ので、興味のある方は企画課ま
でご連絡ください。

受付期間 8月22日(金)まで
(土日を除く平日8:30～17:30)
お問合せ／企画課
Tel(282)6073

Free Consultancy

無 料 相 談

行政相談

開催日／会場
8月15日(金)八田支所
20日(水)若草支所
(心配ごと相談同時開催)
9月5日(金)
白根支所・本庁西別館
時 間 13:30～15:30
お問合せ／市民生活課
Tel(282)6493

住宅改修相談・リハビリ 相談(要予約)

日 時 8月12日(火)
時 間 10:00～12:00
場 所 市役所本庁舎
相談員 理学療法士
※在宅介護相談は随時行って
います。
お問合せ／
地域包括支援センター
Tel(282)7347

法律相談(要予約)

開催日 8月8・22日(金)
時 間 13:00～16:00
場 所 白根支所

※8月1日から予約受付
※相談回数は、年1回

お問合せ／市民生活課
Tel(282)6493

年金・賃金・労災などの 相談会

開催日／場所
8月9日(土)
働く婦人の家
8月20日(水)
商工会南部センター
時 間 10:00～16:00

お問合せ／観光商工課
Tel(282)6294

新規就農相談会

開催日 8月9日(土)10日(日)の
2日間
時 間 10:00～16:00
場 所 県民情報プラザ
(甲府市丸の内1-8-5)

お問合せ／
山梨県農業振興公社
Tel(223)5747
山梨県農政部農業技術課
Tel(223)1619

精神障害者定期相談会

開催日 8月19日(火)
時 間 13:30～16:00
場 所 白根中央公民館
相談員 精神保健福祉士
※常時相談を受付けています。

お問合せ／
障害者相談支援事業所 きづな
Tel(282)4004

社会保険労務士による ねんきん特別便相談会

日時 8月7・21日(木)
9月4日(木)
9:00~12:00
13:00~16:00
会場 市役所1階ロビー
持ち物 ねんきん特別便、年金
手帳または年金証書

お問い合わせ/
竜王社会保険事務所
TEL(278)1100

Events/Lecture

イベント・講演会等

第2期 初心者スポーツ教室

10月中旬から12月下旬にかけて、第2期初心者スポーツ教室を開催します。詳細については、8月31日(日)の新聞折込の募集チラシまたは、市のホームページをご覧ください。

募集期間 9月1日(月)~5日(金)

※募集チラシは、教育委員会社会体育課、本庁市民生活課、各支所地域生活課の窓口にも用意してあります。

お問い合わせ/社会体育課
TEL(282)7779

乳幼児事故予防教室

講師 山梨厚生病院小児科
部長 池田久剛先生
日時 8月30日(土)
13:30~15:00
受付 13:00~
場所 白根はーとふるセンター
対象 八田・白根・芦安地区の
乳幼児の保護者等

お問い合わせ/健康増進課
TEL(284)6000

生涯学習講座のご案内

秋の夜語り ~むかし話を笛の音にのせて~

素朴な日本のむかし話と篠笛の美しい音色を楽しむつどいで
す。

日時 9月12日(金)
19:30~21:00
場所 安藤家住宅
受講料 500円(入館料含む)
定員 30名程度
受付 8月4~22日

お問い合わせ/生涯学習課
TEL(282)7778

天体観望会

日時 毎週土曜日
19:00~21:00
場所 八田ふるさと天文館

※天候や講師の都合で休止になることがあります。

お問い合わせ/生涯学習課
TEL(282)7778

櫛形健康を考える会 「歩こう会」に参加 しませんか

櫛形総合公園周辺のウォーキング・レクリエーションです。

開催日 8月2日(土)
時間 8:00~10:30
受付 7:45~8:00
場所 櫛形健康センター
持ち物 水分・帽子・タオル等

※申込不要、参加費無料
※雨天の場合は、櫛形健康センター内でレクリエーションを行います。

お問い合わせ/健康増進課
TEL(284)6000

甲種防火管理者 資格付与講習会

日時 9月11日(木)・12日(金)
8:30~16:40

※2日間受講しなければ資格は取得できません。

定員 70名
場所 南アルプス市消防本部
申込 8月18日(月)~
22日(金)

申込に必要なもの
受講料3,500円(テキスト代等)、写真(4cm×3cm・6ヶ月以内に撮影した単身、無帽)1枚、印鑑

お問い合わせ/予防課
TEL(283)0119

スポレック教室

日時 8月12日(火)、
27日(水)
20:00~
場所 櫛形総合体育館
申込 不要
参加費 無料
持ち物 スポーツのできる服装、
室内シューズ

お問い合わせ/社会体育課
TEL(282)7779

南アルプス市商工会 経営セミナー

事業継承で迷っているあなたに、テクニックを分かりやすく解説します。

日時 8月19日(火)
19:30~
場所 魚覚
講師 公認会計士
柿崎 政広 氏
受講料 無料
定員 50名

申込・お問い合わせ/商工会本所
TEL(280)3730

塗装教室

日時 9月10日(水)
9:00~16:00
場所 山梨県中小企業
人材開発センター
(甲府市大津町2130-2)
定員 30名
(最少開講人数15人)
受講料 3,150円
締切 9月1日(月)

お問合せ/
山梨県職業能力開発協会
Tel(243)4916

百花繚乱やまなし まちづくりセミナー

地域の課題を自ら発見し解決の参考となるセミナーを開催します。

日時 9月5日(金)
13:30~16:30
場所 県立文学館
(甲府市貢川1-5-35)
講師 堀尾 正明 氏

お問合せ/県市町村課
Tel(223)1423

シルバー人材センター 講習会のご案内

警備業務コース

日時 9月17・18・19・30日、
10月1日の5日間
10:00~15:00
場所 南アルプス市
定員 15名
締切 9月5日(金)
受講料 無料
対象 概ね60歳代前半層の方
で、雇用、就業を希望される方

申込・お問合せ/
山梨県シルバー
人材センター連合会
Tel(228)8383

園芸体験教室

秋野菜の作り方体験をします。
開催日 8月29日(金)
10月30日(木)
時間 13:30~16:30
締切 8月22日(金)
場所 農業大学校
(北杜市長坂町長坂上条3251)
定員 20名(先着順)
受講料 無料

申込・お問合せ/農業大学校
Tel0551(32)2269

商工会青年部 親子映画まつり

映画 ドラえもん
『のび太と緑の巨人伝』
開催日 8月23日(土)
時間 第1部 上映10:00
第2部 上映14:00
場所 八田ふれあい情報館
※縁日コーナー有り

お問合せ/商工会本所
Tel(280)3730

親子工作教室

日時 8月13日(水)
午前の部 10:00~12:00
午後の部 13:00~15:00
場所 樹園
定員 20組(先着順)
参加料 無料(入館料のみ)

申込・お問合せ/樹園
Tel(285)4131

やまなみの湯 プールイベント案内

釣りゲーム・宝探し!
日時 7月27日~8月29日
①11:00~12:00
②15:00~16:00
場所 やまなみの湯
参加料 無料(入館料のみ)
持ち物 水着と水泳帽
お問合せ/やまなみの湯
Tel(280)3340

市民からのお知らせ

文化協会櫛形支部 陶芸部作品展

日時 8月26日(火)~
31日(日)
9:30~17:00
(但し、31日は15:00まで)
場所 まちの駅(春仙美術館隣)
※会員募集中

お問合せ/奥田さん
Tel(282)1501

みどりのカーテン現場観 察会とゴーヤ料理試食会

市民活動センター・市立白根巨
摩中学校・私立さくらんぼ保育
園・市役所本庁舎を見学します。

日時 8月30日(土)13:30
集合場所 市民活動センター
定員 30名
費用 500円(料理材料費)
持ち物 箸・皿・コップ

お問合せ/櫻田さん
Tel080(5030)6203

いつまでも櫛形山コン チェルト合唱団員募集

12月に行うイベントに向けて、
合唱団員を募集します。

練習日 月2回
(第1木曜日・第3月曜日夜)
参加費 7,000円

お問合せ/加藤さん
Tel090(8569)0582

甲西少年卓球クラブ 団員募集

対象 小学生~中学生の男女
練習日 月曜日18:00~20:00
木曜日18:00~20:00
土曜日 9:00~12:00
場所 大明小学校体育館

お問合せ/志村さん
Tel(282)2813

タイ料理教室

日時 8月10日(日)
10:00~13:00
場所 栄養改善センター
参加費 1,000円
持ち物 エプロン

お問合せ/
おへそ(指定管理者)
Tel(283)0688

南アルプス桃源童謡の会 会員募集

練習日 毎週火曜日
19:30~21:00
場所 桃源文化会館
会費 大人1,500円/月
子供 500円/月
(子供のみの場合1,500円/月)

お問合せ/米山さん
Tel(283)0970

バウンドテニス講習会

対象 市内在住の方
日時 8月29日(金)
20:00~22:00
場所 若草小学校体育館
持ち物 上履き
参加費 無料

お問合せ/望月さん
Tel090(6113)6962



ペンペンコロリンこども会会員募集

箏曲や三味線の奏法と民話を伝える会です。

対象 箏曲 小学4年生~中学3年生
三味線 小学5年生~中学3年生
日程 8月9・16・30日(毎回土曜)
時間 箏曲 10:30~12:00
三味線 9:00~10:30
場所 後藤宅(有野地内)
会費 箏曲 500円/月
三味線1,000円/月

お問合せ/小野さん Tel080(5031)8955

南アルプス市 行政放送

放送時間のご案内

市内にエリアをもつCATV各社の協力により、市内の話題やお知らせをまとめた、「南アルプスネットワークニュース」を放映しています。

また、「てれび広報ほっとナビ」や市議会の模様なども随時放映していますので、CATVに加入している世帯の方はご覧ください。

地区	放送日程	お問合せ	チャンネル	電話番号
八田	毎日 10:00・12:30 19:30・22:00	広聴広報課	39ch	(282)6074
白根	木曜 7:30・10:00 12:30・15:00 土曜 19:30・22:00	白根ケーブル ネットワーク(株)	9ch	(282)6611
芦安	毎日 10:00・12:30 19:30・22:00	広聴広報課	9ch	(282)6074
若草 櫛形	月~金曜 14:00・19:00 22:00 土・日曜 19:00・22:00	(有)峡西 シーエーテーブイ	9ch	(283)8383
甲西	毎日 9:00・21:00	富士川 シーエーティヴィ(株)	11ch	0556(22)1777

※八田地区の方は、ホームターミナルが必要になります。

6月の入札結果

入札日	件名	履行場所	請負者	請負金額(円)
6月5日	浅原地内舗装本復旧工事	浅原地内	(株)深澤建材	819,000
6月5日	市営団地火災報知器設置工事	市内	(株)五味電気サービス	1,497,300
6月5日	市営天神団地2号棟・3号棟ガス風呂釜改修工事	田島地内	日東物産(株)	2,387,280
6月5日	ほたるみ館屋上防水改修工事	平岡地内	(株)双成化建	735,000
6月5日	市道橋北8号線舗装打ち換え工事	小笠原地内	(株)輪田道路	4,179,000
6月5日	若草保育所遊戯室空調設備設置工事	藤田地内	(有)水上電工	2,404,500
6月5日	百田保育所空調設備工事	百々地内	(有)和田電気設備工業	2,380,350
6月5日	市立保育所害虫駆除・給食排水槽清掃及び排水管清掃業務委託	市内	(株)信栄商会	892,843
6月10日	南アルプス市都市計画基礎調査業務委託	市内	国際航業(株)	7,875,000
6月19日	公共下水道管渠布設工事(在家塚3工区)	在家塚地内	(有)清栄工業	2,121,000
6月19日	柿平56号線測量設計調査業務委託	小笠原地内	(株)ジェップス	1,459,500
6月19日	十五所地内線測量設計業務委託	十五所地内	(有)測人	3,192,000
6月19日	市営荊沢団地内装改修工事	荊沢地内	(株)ナカゴミ建設	4,462,500
6月19日	社会科副読本「わたしたちの南アルプス市」印刷業務	学校教育課	(有)白根総合印刷	4,777,500
6月19日	デジタル複写機借入れ(南湖小学校)	南湖小学校	(株)甲陽	52,164
6月19日	デジタル複写機借入れ(小笠原小学校)	小笠原小学校	(株)甲陽	72,765
6月19日	ウィルス対策機器購入	市役所庁舎内	(株)YS Ke-com	3,066,000
6月19日	市内事業所排水水質調査業務委託	市内	(株)環境計量センター	1,816,500
6月19日	市内河川・地下水水質調査業務委託	市内	(株)山梨県環境科学検査センター	2,782,500
6月19日	白根御勅使中学校ホッケー場防球ネット工事	百々地内	(有)丸利森本建設	1,186,500
6月19日	教育系パソコン整備事業 平成20年度分機器購入	市内	(株)甲府情報システム	19,950,000
6月24日	公共下水道管渠布設工事(有野1工区)	有野地内	小林建設(株)	31,500,000
6月24日	公共下水道管渠布設工事(上高砂1工区)	上高砂地内	(有)手塚建材興業	32,550,000
6月24日	楡形北体育館耐震補強・ 大規模改造工事設計業務委託	桃園地内	斉藤建築設計事務所	10,321,500
6月24日	公共下水道管渠布設工事(西南湖1工区)	西南湖地内	(株)金丸工務所	24,360,000
6月24日	公共下水道管渠布設工事(西南湖2工区)	西南湖地内	村松建設(株)	24,780,000
6月24日	公共下水道管渠布設工事(西南湖3工区)	西南湖地内	(株)岩間建設	26,880,000
6月24日	公共下水道管渠清掃及びTVカメラ調査業務委託	市内	クリーンヘルス(株)	20,139,000
6月24日	南アルプス市本庁舎サーバ室改修工事	市役所庁舎内	日本フィールド・エンジニアリング(株)	18,900,000
6月24日	飯野地区耐震性貯水槽設置工事(60t)	飯野地内	中込興業(株)	7,455,000
6月24日	下宮地地区耐震性貯水槽設置工事(60t)	下宮地地内	(有)保坂建設工業	7,434,000
6月24日	浅原地区耐震性貯水槽設置工事(60t)	浅原地内	山鉄興業(株)	8,295,000

お問合せ 管財契約課 TEL(282)6092

「情報ひろば」は抜きとってご利用ください。