

南アルプス

Minami Alps

11



市制施行

6周年記念式典

まちづくり懇談会が始まります!

平成20年度 決算まとまる

祝 南アルプス市市制施行六周年記念式典

市制施行

6周年記念式典



特別功績者表彰(敬称略)

山田 耕三(甲斐市) 多額寄附者

功績者表彰(順不同・敬称略)

浅野 伸二(野牛島)	市議会議員
深澤 永雄(落合)	市議会議員
齋藤 秀男(上高砂)	市議会議員
青柳 治(甲府市)	前副市長
柴田 武洋(上今諏訪)	農業委員
野中 昭男(鏡中條)	社会教育委員
谷口 一夫(笛吹市)	文化財保護審議会委員
中込 哲郎(在家塚)	前体育指導委員
中山 稔(荊沢)	前体育指導委員
清水 初美(徳永)	前体育指導委員
長沼 正彦(山寺)	体育指導委員
森本 一也(芦安芦倉)	前消防団芦安分団副分団長
中澤 敏明(東京都)	米アカデミー賞受賞
故 加藤慶信(十日市場)	アルピニスト
土屋 豊(静岡県)	多額寄附者
針葉樹会(東京都)	多額寄附者

合併の調印日を記念した市制施行記念式典が10月18日桃源文化会館において行われ、市政に功績のあった16人と1団体に表彰状が贈られました。また、式典の中で白根高校2年生の重松加菜美さんが壇上で市民憲章を朗読し、式典終了後のアトラクションでは、市の文化協会舞踊部が市の音頭に合わせた舞踊や巨摩高等学校吹奏楽部による演奏が披露され、式典を盛り上げました。



平成21年度 協働のまちづくりを目指して まちづくり懇談会が始まります!

地方分権時代に対応できる市民役の公平で、かつ開かれた行政を推進するため、毎年まちづくり懇談会を開催しています。

今年度で7回目を迎える「まちづくり懇談会」は市内地区ごとに10会場を予定しています。

市民と協働のまちづくりをめざしていくためには、市民への情報公開を積極的に行い、市民との対話を繰り返しながら、多様な住民ニーズを的確に把握していく必要があります。多数のみなさんのご参加をお待ちしています。



※開催時間は各会場とも午後7時30分から9時30分です。

月	日(曜日)	会場	対象地区
11月	4日(水)	芦安ふれあい館	芦安地区
	6日(金)	高度農業情報センター	八田地区
	10日(火)	桃源文化会館	飯野・在家塚・飯丘・源地区
	13日(金)		上八田・百々・西野・今諏訪地区
	17日(火)	櫛形生涯学習センター	小笠原・山寺・北地区
	24日(火)	西地区農村環境改善センター	西地区
	26日(木)	働く婦人の家	豊地区
12月	2日(水)	若草生涯学習センター	若草地区
1月	19日(火)	甲西農村環境改善センター	大井・落合地区
	21日(木)		五明・南湖地区

【お問合せ】 秘書課 TEL(282)6037

平成20年度 決算まとめまる

歳入

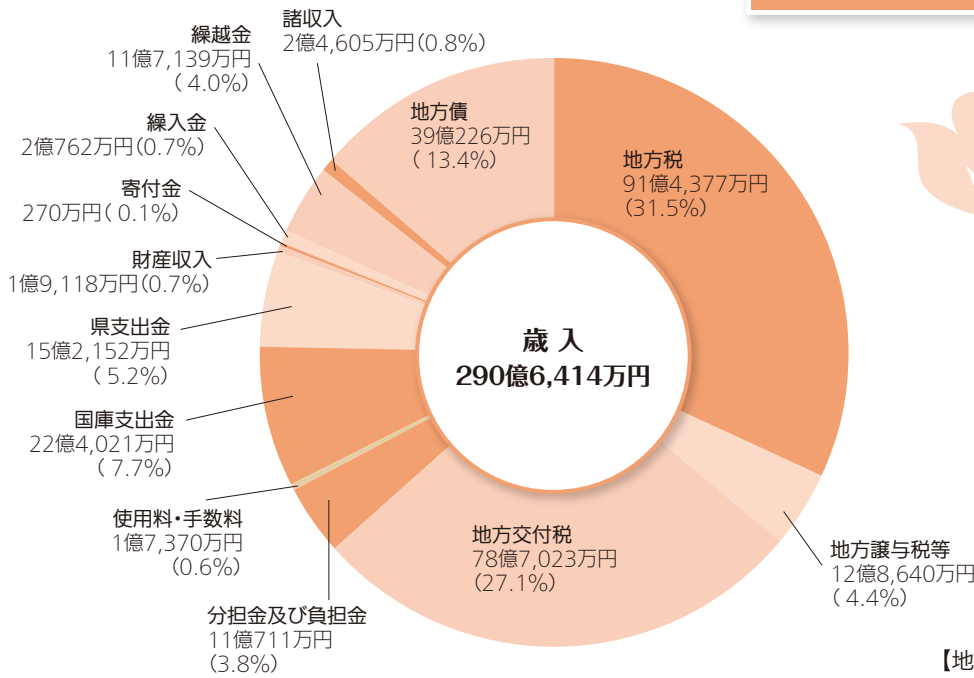

【地方譲与税等】

- 地方譲与税 ————— 3億1,260万円
- 利息割交付金 ————— 4,105万円
- 配当割交付金 ————— 1,186万円
- 株式等譲渡所得割交付金 — 548万円
- 地方消費税交付金 ——— 6億1,203万円
- 自動車取得税交付金 — 1億5,457万円
- 地方特例交付金 ————— 1億3,712万円
- 交通安全対策特別交付金 — 1,169万円

※決算額の1万円未満は四捨五入して、表記しています。

歳入総額は、290億6,414万円余りで平成19年度決算と比較し、21億6,704万円余りの増となりました。これは、国による「地域活性化・緊急安心実現総合対策交付金」、「地域活性化・生活対策臨時交付金事業」、「定額給付金給付事業補助金」及び「まちづくり交付金」等の事業費の増加、また将来の負担を軽減するための市債の借換及び合併特例債の増による市債の伸びが主な要因となっています。

》 主な歳入の年度別推移

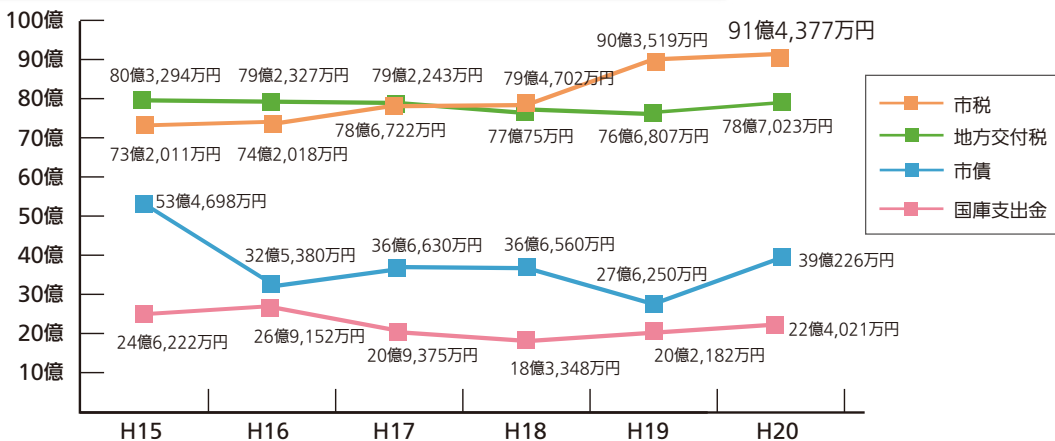

市税、地方交付税、国庫支出金、市債は南アルプス市の歳入総額の約8割を占める貴重な財源となっています。

H19年度と比較して…

■市税

市税については、市民税(個人・法人)は、減となっていますが固定資産税、軽自動車税の増により全体で1億円余りの増となっています。

■地方交付税

普通交付税の算定方法の見直しにより、2億円余りの増となっています。

■国庫支出金

地域活性化・緊急安心実現総合対策交付金、地域活性化・生活対策臨時交付金、定額給付金給付事業補助金などの増により2億1千万円余りの増となっています。

■市債

将来の負担を軽減するための低利率への借換と、合併特例債の増により、11億円余りの増となっています。
※市債については、合併したことにより有利な合併特例債を有効に活用しています。

平成20年度の一般会計、17の特別会計(平成20年度決算より後期高齢者医療特別会計が加わりました)及び2つの企業会計の決算がまとまり、9月市議会定例会において承認されましたので、決算の概要をお知らせします。

歳出

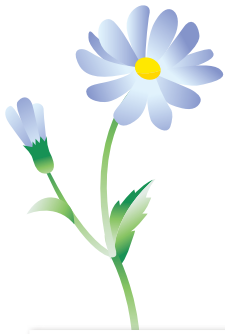

歳出総額は、276億9,745万円余りとなりました。これは、平成19年度決算額と比較し、19億7,174万円余りの増となり、健康福祉センター（衛生費）などの建設事業の増、また乳幼児医療費助成（民生費）などの扶助費の伸びが要因となっています。

》 年度別歳出額の推移

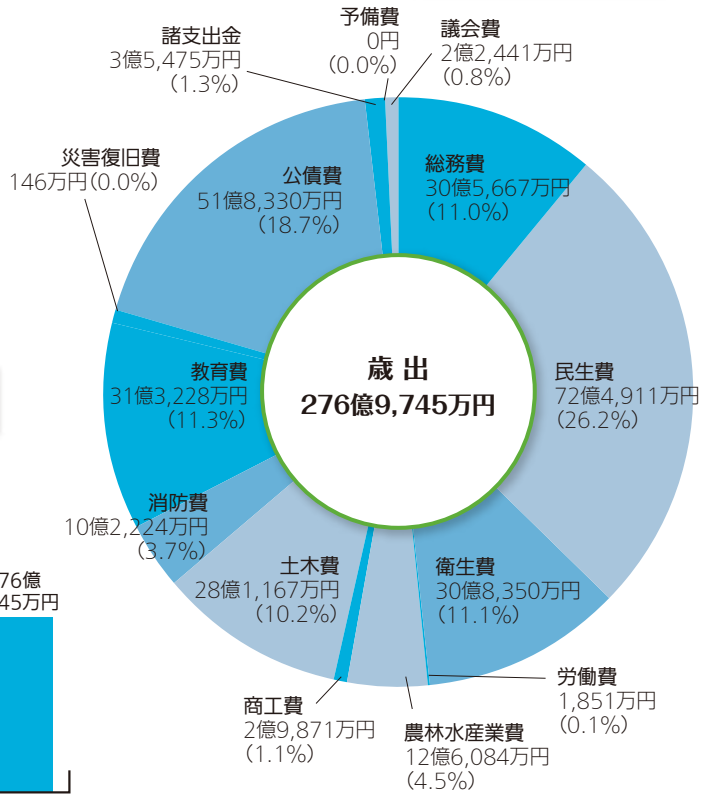
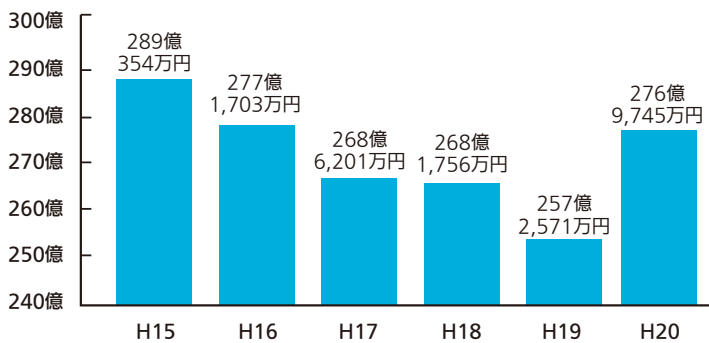

》 総合計画施策体系別にみた主な歳出



【情報と連携の都市づくり】

- 市議会議員選挙執行事業 —— H20.11.16執行の選挙経費 4,288万円
- 消防防災設備整備事業 —— 防災行政無線のデジタル化整備 1億280万円
- 防犯灯維持設置事業 —— 通学路等の防犯灯の維持及び新規に設置する 2,577万円

【にぎわいと活力あふれる都市づくり】

- 有害鳥獣等対策事業 —— 農作物へ被害を与える有害鳥獣対策経費 1,103万円
- 新山村振興事業 —— 滞在型市民農園(クライナガルデン)を整備する 3億2,443万円
- フルーツ山麓フェスティバル開催事業 —— 果樹・山岳観光をPRする 1,031万円

【うるおいと利便性のある都市づくり】

- 道路新設改良事業 —— 安全で快適な道路環境を整備する 4億9,475万円
- 花とみどりの推進事業 —— 自然と調和した都市環境を形成する 1,166万円
- 河川維持補修事業 —— 河川や水路及び排水機場等の維持管理など 3,151万円

【快適で心のかよいう都市づくり】

- 児童手当支給事業 —— 小学6年までの児童の養育を支援する 6億3,240万円
- 健康福祉センター(仮称)建設事業 —— 保健福祉の中核となるセンターの建設 10億2,969万円
- 総合検診事業 —— 各種がん検診、人間ドック、健康相談など 1億7,056万円

【個性と文化を育む都市づくり】

- 青少年対策事業 —— 子供クラブ親睦球技大会、成人式など 2,446万円
- 美術館企画展事業 —— 「中国現代美術の域展」、「池田満寿夫の知られざる全貌展」 2,314万円
- 小・中学校施設整備事業 —— 市内22小・中学校の施設などの改修及び整備 5億1,745万円

市民一人あたりに使われた経費 ≫ 380,099円

議会費 3,080円



衛生費 42,316円

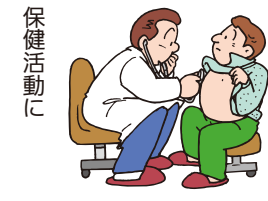

商工費 4,099円



教育費 42,985円



総務費 41,947円



労働費 254円



土木費 38,585円



災害復旧費 20円

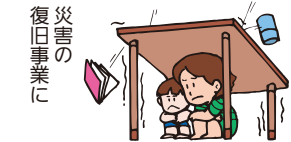

民生費 99,481円

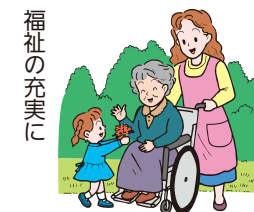

農林水産業費 17,303円

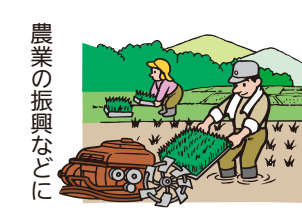

消防費 14,029円



公債費 71,132円



諸支出金 4,868円

将来のための基金の積立てなどに

[平成21年3月31日現在 人口 72,869人]

市民一人あたりの納税額 ≫ 125,482円

※各経費及び歳入(市税)を単純に人口で除して、計算しています。

【健全化判断比率】

実質赤字比率	教育や福祉の運営を行う一般会計等の実質赤字が市税等収入財源(標準財政規模)に占める割合により、財政運営の危険度を示します。
連結実質赤字比率	国民健康保険特別会計や企業会計などの特別会計を含めた実質赤字額が標準財政規模に占める割合により、市全体の財政運営の危険度を示します。
実質公債費比率	借入金の返済額やこれに準じる負担額が標準財政規模を基本とした額に占める割合により、資金繰りの危険度を示します。
将来負担比率	市が抱えている将来支払う可能性のある負債が標準財政規模を基本とした額に占める割合により、今後の財政運営の危険度を示します。
資金不足比率	公営企業の資金不足が事業規模(料金収入等)に占める割合により、経営状況の危険度を示します。



健全化判断比率及び 資金不足比率の公表

「地方公共団体の財政の健全化に関する法律」(財政健全化法)に基づき、平成20年度決算に基づき健全化判断比率及び公営企業の資金不足比率を算定しました。

区分	H19 算定数値	H20 算定数値	早期(経営) 健全化基準	財政再生基準
実質赤字比率	—※	—※	12.57%	20.00%
連結実質赤字比率	—※	—※	17.59%	40.00%
実質公債費比率	16.7%	16.2%	25.00%	35.00%
将来負担比率	94.3%	84.0%	350.00%	
資金不足比率	—※	—※	20.00%	

※実質赤字比率、連結実質赤字比率および資金不足比率は、赤字が無い場合、「—」にて示します。

平成20年度 会計別歳入歳出決算総括表

会計名		決算額	
		歳入	歳出
一般会計		290億6,414万969円	276億9,745万4,910円
特別会計	国民健康保険	65億1,226万5,708円	62億1,994万8,004円
	老人保健	7億2,548万3,610円	7億1,193万178円
	後期高齢者医療	9億4,937万9,680円	8億8,407万3,266円
	介護保険	41億8,069万5,207円	40億938万9,230円
	居宅介護予防事業	1,506万9,386円	1,307万129円
	下水道事業	25億4,549万3,771円	25億1,552万4,160円
	芦安農業集落排水事業	3,091万6,295円	2,991万8,179円
	温泉給湯事業	354万6,747円	277万1,823円
	山梨県北岳山荘管理事業	7,625万1,719円	7,486万1,160円
	白根簡易水道事業	1,845万8,148円	1,717万6,519円
	芦安簡易水道事業	3,119万5,244円	2,871万8,602円
	芦安恩賜県有財産保護財産区管理会	504万5,061円	20万7,521円
	中尾山外一字恩賜県有財産保護財産区管理会	648万1,013円	32万6,863円
	高尾山外一字恩賜県有財産保護財産区管理会	784万4,794円	279万5,684円
	城山外一字恩賜県有財産保護財産区管理会	109万5,402円	28万2,476円
雨鳴山恩賜県有財産保護財産区管理会	71万6,546円	14万5,190円	
土地取得造成事業	5億1,580万8,168円	5億113万9,901円	

企業会計

水道事業	収益の収入	13億6,776万8,082円	-
	収益の支出	-	11億1,347万5,814円
	資本の収入	7億390万1,298円	-
	資本の支出	-	12億2,719万2,420円
自動車運送事業	収益の収入	1,923万5,402円	-
	収益の支出	-	1,995万1,243円
	資本の収入	0	-
	資本の支出	-	0

※企業会計の収益的収入・支出、資本的収入・支出には消費税を含む。

平成20年度末 南アルプス市 基金一覧表(土地分含む)

基金区分	決算年度末現在高	
財政調整基金	25億7,711万3,413円	
減債基金	9億7,327万5,033円	
土地開発基金	現金分	6億9,711万4,690円
	貸付金	1億5,965万5,598円
	土地保有分	10万6,647.62㎡
	土地保有分(土地価格)	8億5,428万5,420円
公共施設整備等事業基金	6億9,702万2,760円	
地域振興基金	21億67万7,595円	
地域福祉基金	10億1,602万3,185円	
春仙美術資料取得基金	現金分	134万195円
	物品分	481万円
慈恵寮福祉基金	19万9,000円	
介護保険給付費支払準備基金	10万4,000円	
国民健康保険財政調整基金	2億8,968万1,331円	
白根簡易水道事業基金	1,248万円	
芦安簡易水道事業基金	736万8,390円	
下水道事業整備基金	1,982万2,000円	
消防本部庁舎建設基金	1億2,230万2,000円	
農業振興資金貸付基金	現金分	2,347万1,000円
	貸付金	3,170万円
温泉給湯事業財政調整基金	1,403万2,318円	
山梨県北岳山荘財政調整基金	3,599万8,446円	
中山間ふるさと・水と土保全対策基金	2,275万3,387円	
甲西工業団地施設整備等事業基金	2,723万7,000円	
芦安農業集落排水事業特別会計財政調整基金	340万945円	
小林愛則育英奨学基金	2,377万4,225円	
地域活性化・生活対策基金	7,200万円	
南アルプスクラインガルデン基金	680万円	
介護従事者処遇改善臨時特例基金	3,378万8,444円	

振り込め詐欺など 様々な詐欺に注意してください!

年々、振り込め詐欺等の被害が多くなってきています。だます手口はますます巧妙になってきており、だれでも被害者になる可能性があります。

今回は、振り込め詐欺などの手口や対処方法などをご紹介します。



手口

- ◆ 事前に身内を名乗り「携帯電話の番号が変わったから控えておいて」等と連絡しておき、電話番号を控えさせ、だましの電話をするときの警戒感を取り除く。
- ◆ あらかじめ、「風邪またはインフルエンザにかかり声が変わってしまった」と言って、疑問をもたれないようにする。
 - ・「風邪またはインフルエンザにかかり振込みに行くことができないので、代わりに行ってきてほしい」等と言って振込みを依頼する。
- ◆ 複数の人が登場し、もっともらしく話を展開する。
 - ・ご主人やお子さん、お孫さんなど、身内を装う者
 - ・警察官や弁護士等を装う者
 - ・被害者の身内や交通事故の当事者を装い、被害を受けたと主張する者など役割を分担し、実に巧みに金銭をだまし取ろうとします。



人を不安に陥れるようにもっともらしくストーリーが展開され、また、タイミングよく相手が電話を変えるので、そのペースに巻き込まれてしまい、冷静に考える余裕をなくして、だまされてしまうのです。

対処方法

- ◆ 緊急時の連絡先として、本人の携帯電話番号や勤務先の電話番号などを把握しておき、いつでも確実に連絡が取れるようにしておく。
- ◆ 電話があったら必ず誰かに相談する。
- ◆ 振込みを依頼されても、その日に振り込まない。



手口は、非常に巧妙となっており、銀行振り込み以外にバイク便業者や直接代理人を自宅に向かわせ、現金を手渡しさせたりするなどケースは様々、市内でも振り込め詐欺の被害が発生しています。「私だけは大丈夫」と思わず、被害に遭わないために、日ごろから気を付けましょう。



南アルプス市農業委員会委員一般選挙 11/15(日)投票日

任期満了に伴う、農業委員会委員一般選挙が11月8日(日)に告示され11月15日(日)に行われます。

● 投票所および投票時間

※投票所の場所は通常の選挙時と違っていません。お間違えのないようお願いします。

選挙区	投票区	投票所名	投票できる地区	投票所の開閉時間
第1選挙区 (定数13人)	第1投票所	八田農業者健康管理センター	八田地区の方	午前7時 ～ 午後8時
	第2投票所	白根はーとふるセンター	白根地区の方	
	第3投票所	芦安健康管理センター	芦安地区の方	
第2選挙区 (定数17人)	第4投票所	若草窓口サービスセンター	若草地区の方	
	第5投票所	南アルプス市役所本庁舎	櫛形地区の方	
	第6投票所	甲西窓口サービスセンター	甲西地区の方	

投票所を
間違えな
いでね



● 投票できる人

今回の選挙で投票できるのは次の要件を満たしており、選挙人名簿に登録されている方です。

- 住所／南アルプス市に住所を有する方
- 年齢／平成元年4月1日以前に生まれた方
- 耕作／10アール以上の農地につき耕作の業務を営む方か、耕作の業務を営む方の同居の親族又はその配偶者及び農業生産法人の組合員、社員又は株主で、年間おおむね60日以上耕作に従事している方

※ 投票(期日前投票)する前に転出された方は投票できません。

※ 今回の選挙で立候補できる人は上記の住所要件、耕作要件を満たし選挙期日現在で20歳以上の方です。

● 期日前投票

選挙当日、都合の悪い方は、期日前投票をご利用ください。

- 期間／平成21年11月9日(月)～11月14日(土)
- 時間／午前8時30分～午後8時
- 場所／(第1選挙区)白根はーとふるセンター
(第2選挙区)南アルプス市役所本庁舎

①立候補届出事前審査

- 開催日／平成21年11月2日(月)
- 場所・時間／(第1選挙区)白根窓口サービスセンター
午前9時～正午
(第2選挙区)南アルプス市役所本庁舎
午後1時30分～午後5時

②立候補届出

- 日時／平成21年11月8日(日)午前8時30分～午後5時
- 場所／(第1選挙区)白根窓口サービスセンター
(第2選挙区)南アルプス市役所本庁舎

南アルプス市選挙管理委員会 TEL(282)1111 (内線1204)

宝くじは様々な地域活動に 役立てられています

財団法人自治総合センターが宝くじの普及広報事業として行うコミュニティ助成事業の助成金を受けて、小笠原区のテント17張りが整備されました。これらの備品は、地域コミュニティ活動の活性化や青少年の健全育成に寄与されています。



●小笠原区のテント



コミュニティ助成事業についてのお問合せ
政策推進課 TEL(282)6073

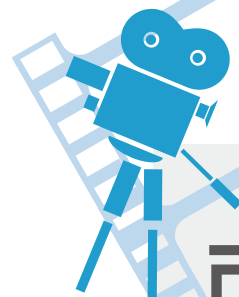

市内の できごと

元プロ野球選手と親子と一緒に 公園でキャッチボール!

9月27日

キャッチボールを通して親子の会話を楽しんだり友だちとのコミュニケーションを図ってもらおうと、元プロ野球選手と親子が一緒になってキャッチボールを楽しむイベントが御勅使南公園で行われました。公園の指定管理を受けている富士グリーンテックが企画し、日本ハムファイターズで活躍した木田勇さんや巨人で活躍した屋鋪要さんから正しいボールの投げ方等の指導を受けながら、親子で元気いっぱい楽しんでいました。



国重要文化財で五感で楽しむ 安藤家で秋祭り

10月3日

築300年の節目を迎え、新たな一步を踏み出した安藤家住宅で、貴重な文化財を五感で思う存分体験してもらおうと、秋祭りが行われました。

このイベントは、昼と宵の部に分かれ、昼の部の参加者は、石うすで粉をひいて「うす焼き」を食べたり、竹とんぼやわらじ作り、草木染めなどにチャレンジ。楽しい時間を過ごしていました。また、宵の部では、中国民族楽器演奏家による演奏会が開かれ、大勢の方が、中国民族楽器の美しい音色に聞き入り秋の夜長を満喫していました。



新しい小学校が市内に出来ました! 南アルプス子どもの村小学校

10月4日

私立「南アルプス子どもの村小学校」が徳永に開校し、開校を祝う会が開かれました。今年7月1日に県知事より設置認可を受けた「学校法人 きのくに子どもの村学園」が開設する私立小学校で、1年生から4年生までが新入生として入学しました。学校教育に選択の機会が生まれるとともに、その个性的な学校の活躍発展が期待されます。





語り部と歩く御勅川ゆかりの史跡を歩く エコウォーキングツアー

10月4日

御勅使川ゆかりの史跡や文化財を見学しながら、参加者に地域の歴史や文化を再発見してもらおうと、親子連れなど50人が参加。石積出しや徳島せぎ、将棋頭などを見学したほか、稲刈り体験を取り入れた史跡めぐりを行いました。今回はNPOに参加している地元の人たちが「語り部」として史跡の解説を行うなど、市民と市が共同した内容となっています。また、山梨県考古学協会と連携し歩きながら史跡の清掃活動を行うなど、参加者は文化財の保護に対する理解を深めていました。

春仙美術館企画展

河内成幸展

～桂から翔べ北斎までの軌跡～

10月8日

企画展を前に関係者およそ90名が出席し、オープニングセレモニーが開催されました。

この企画展は、上野原市出身で日本版画会の期待を背負う版画家河内成幸氏の本版画53点、油彩、銅版画等7点を集めて、11月23日まで行われています。

木版画は一般的に凸版ですが、河内成幸氏は、自由な動きやスピード感ある表現に必要な凹版を手がけ、量感やスピード感ある作品となっています。



市民と行政で協働のまちづくり!

事業提案者のプレゼンテーション

10月14日

市では、市民一人ひとりが幸せに暮らすために、自らが地域づくり・まちづくりを担う市民主体のまちづくりを目指そうと、協働のまちづくり事業を行うための公募提案制度を導入。今年6月から9月までに市民や事業団体に向けて募集をし、提出された4つの事業案件を、市民の方にも直接聞いてもらおうと公開プレゼンテーションが、市民活動センターで行われました。「みんなでまちづくり推進会議」から選出された6人の委員により審査が行われ、それぞれプロジェクターを使って説明する提案者の説明に、審査員は熱心に耳を傾けていました。



クリスマス ふれあいコンサート

- 出演者 元NHK「英語であそぼ」の
クリスおねえさんと体操のおねえさん
- 開催日 11月28日(土)
- 開演 14:00(開場13:30)
- 場所 ふれあい情報館
カナリアホール
- 募集 300名

- 応募方法 往復ハガキで応募
〒400-0492 南アルプス市鮎沢1212番地 生涯学習課 行
(往信用裏面)～郵便番号、住所、氏名 電話番号(返信用表面)～郵便番号、住所、氏名
※ 当選ハガキ1枚で3名まで入場可能。当選ハガキがないと入場できません。
- 受付 11月1日(日)～18日(水)(必着)



櫛形世代間交流フェスティバル、 若草三代目ふれあい祭り



櫛形世代間交流フェスティバルは櫛形地区民会議により実施されています。

工作コーナーでは、地元の大人達の指導により、凧つくりなど、子ども達が趣向を凝らした様々な工作体験を楽しみながら学ぶことができる企画を展開しています。

また子ども達を中心に親や祖父母、三代目が楽しめる縁日コーナーがあります。



若草三代目ふれあい祭りは若草 地区民会議により実施されています。

地元の指導者により親子でしめ飾り作りができます。

その他竹とんぼ、キーホルダー作りの体験コーナーもあり、おでんのサービスもあります。



詳細については、情報ひろばをご覧ください。

団体紹介

八田サッカースポーツ少年団



将来のリーガーを目指し、グラウンドで汗を流しています。サッカーが大好きな子ども達は、ぜひ見学に来てください。一度、体験してみませんか・・・

練習日 火・木 午後4時30分～7時
土 午前9時30分～正午
場所 八田小学校グラウンド
連絡先/体育協会 TEL(284)5151

甲西男子ミニバスケットボールスポーツ少年団



バスケットが大好きな仲間が、試合に向けて日々練習しています。一緒にチームになり、ゲームでシュートを決めてみませんか？バスケットをやりたい子は、一度練習に来ませんか？

練習日 火・木 午後6時～8時 土 午後2時～6時
場所 火・土 大明小学校体育館 木 甲西中学校体育館
連絡先/柴崎 TEL090(2161)5386

お問合せ・休館日

榊形図書館 ☎(280)3300

🕒 2.4.9.16.24.27.30日

白根桃源図書館 ☎(284)6010

🕒 2.3.9.16.23.27.30日

わかさ図書館 ☎(283)1501

🕒 2.3.9.16.23.27.30日

八田ふれあい図書館 ☎(285)5010

🕒 2.3.9.16.23.27.30日

甲西図書館 ☎(282)7291

🕒 2.3.9.16.23.27.30日

芦安分館11月の開館日

☎(282)7285

6.10.13.17.20.24.27日

開館時間 13:00~17:00

11月催し物案内

おはなし会	①②③ 14日(土)	10:30
	④ 21日(土)	14:00
	⑤ 28日(土)	10:30
	⑥ 28日(土)	14:00
	⑦ 毎週木曜日	10:30
	⑧ 毎週土曜日	14:00
おはなし会0.1.2	⑨ 3日(火)	10:30
	⑩ 10日(火)	10:30
	⑪ 18日(水)	10:30
	⑫ 19日(木)	10:30
	⑬ 20日(金)	10:30
親子リトミック	⑭ 4日(水)	10:30
なんでも実験「電気であそぼう」※要申込	⑮ 14日(土)	10:00
子ども映画会「学校の怪談 恐怖の学校編」	⑯ 20日(金)	10:00
シニア講座「新聞で作るコサージュ」※要申込	⑰ 20日(金)	10:00
工作教室「トナカイさんのクリスマスブーツ」	⑱ 21日(土)	14:30
秋のお楽しみ会	⑲ 25日(水)	10:00
読み聞かせ講座(3回)※要申込	⑳ 11日・18日・25日(水)	10:00
朗読入門講座(5回)※要申込	㉑ 19日・26日 12月3日・10日・17日(木)	19:30

新刊案内 | 児童書

『ホットケーキ
できあがり!』

エリック・カール/作
偕成社



ジャックが「今日はでっかいホットケーキが食べたいなあ」というと、かあさんは笑顔で答えた。「そうね、まず小麦粉を用意しなくっちゃ」そこでジャックは…? 身近な食べ物が作られる過程を生き生きと描いた絵本。

新刊案内 | 一般書

『新型インフルエンザはなぜ恐ろしいのか』

押谷仁(おしたにひとし)
虫明英樹(むしあけひでき)/著
日本放送出版協会



世界中で増え続ける新型インフルエンザの感染者。私たちはウイルスに対して何ができるのか。このウイルスから人類は何を学ぶべきなのか? 新型インフルエンザの現場の最前線に立つ2人が問題の深部を解き明かす。



「桂 (I)」

美術館だより
 Minami-Alps CITY

■春仙美術館 企画展

世界を翔ける版画家「河内成幸展」
 ～桂から翔べ北斎までの軌跡～
 — 11月23日(月・祝)まで —

※休館日 2日、4日、9日、16日、24日～12月4日

河内成幸は1948(昭和23)年、上野原町(現上野原市)に生まれ、県立都留高校卒業後、多摩美術大学の油画科へ進学します。在学中の1970年、第38回日本版画協会展新人賞を受賞し、その後、第8回グレンヘン国際色彩版画ビエンナーレや第6回ノルウェー国際版画ビエンナーレ等で最高賞受賞といった国内外の賞を多数受賞し現在に至っています。

今企画展では、新作4点や受賞作を中心に約60点を展示して河内成幸の軌跡をたどります。

■白根桃源美術館

「南アルプス市立美術館所蔵
 川崎小虎日本画展」

12月13日(日)まで

健康を考えよう!

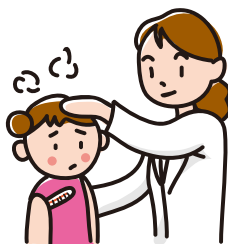

健康+家族

Healthy Life



新型インフルエンザワクチンの接種が始まります!

新型インフルエンザのワクチン接種が始まりました。このワクチンは妊婦・基礎疾患のある方など、優先接種を受けることができる方から、接種スケジュールに従って順次接種することになっています。

■ 優先的に接種する対象者及び接種スケジュールの目安について

	対象者	接種スケジュール
優先接種対象者	インフルエンザ患者の診療に直接従事する医療従事者(救急隊員含む)	平成21年10月19日から
	妊婦	平成21年11月中旬から
	基礎疾患を有する者(以下の9分類に示された基礎疾患により、入院中または通院中の者) 1.慢性呼吸器疾患 2.慢性心疾患 3.慢性腎疾患 4.慢性肝疾患 5.神経疾患・神経筋疾患 6.血液疾患 7.糖尿病 8.疾患や治療に伴う免疫抑制状態 9.小児科領域の慢性疾患 ※上記の分類には優先順位はありません。	平成21年12月初めから 【注】左欄の各基礎疾患分類の中で、医師の判断により、特に優先すべき方から順次接種を行う。
	1歳～小学校3年生に相当する年齢の小児	平成21年12月中下旬から
	<input type="checkbox"/> 1歳未満の小児の保護者 <input type="checkbox"/> 優先接種対象者のうち、身体上の理由により予防接種が受けられない者の保護者等	平成22年1月初めから
その他	小学校4～6年生、中学生、高校生に相当する年齢の者	平成22年1月中下旬から
	高齢者(65歳以上)(基礎疾患を有する者を除く)	平成22年1月下旬から

※ 予防接種の進捗状況により、スケジュールが前後する場合があります。

■ 優先接種者の確認について

医療機関側は母子健康手帳や健康保険証などで優先接種の対象者かどうかを確認した上で、ワクチンを接種します。基礎疾患を有する方については、原則かかりつけの医療機関での接種となりますが、かかりつけの医療機関以外で接種する場合は、主治医が発行する【優先接種対象者証明書】で確認した上で、接種します。

■ 接種方法

【回数】

原則1～4週間あけて2回接種。(専門家の意見を踏まえて、1回接種でも良いことになる場合もあります)

【費用】

・初回接種時: 3,600円

・2回目接種時: 1回目と同じ医療機関の場合 2,550円、1回目と異なる医療機関の場合 3,600円

【場所】

契約医療機関については、別途お知らせします。

【接種費用に関する負担軽減】

生活保護世帯と住民税非課税世帯の方への公費負担がありますので、お問い合わせください。

お問合せ/健康増進課 TEL (284) 6000

チャレンジ！ Challenge 省エネ vol.06

地球の未来のために
みんなで
省エネをしよう！



「あなたもできる住まいの省エネ【リビング編】」

今回は先月に引き続き、私たちの生活の中の「住まい」に関することから「照明」と「テレビ」についての省エネ（CO2の削減）のポイントを探ってきたいと思います。

この2つの電化製品だけでも合わせて、
「全体の電力消費量の1/4」を
占めています。特に**照明**なんてみんな同じと
思っているあなた、、、**必見です。**



照明 何気なく毎日使われている照明器具。家庭の電気代の約16%を使用しています。今回の機会にちょっと気にかけてみてください。実はちょっと電球を取り替えるだけで。。。

- こまめに掃除をしましょう。
- 無駄な灯りはこまめに消しましょう。
- 電球形蛍光灯への取替えを検討しましょう

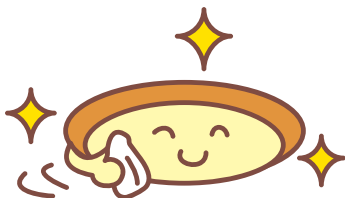

ランプや傘が汚れたままだと、明るさは低下します。ホコリや汚れをこまめに落としましょう。

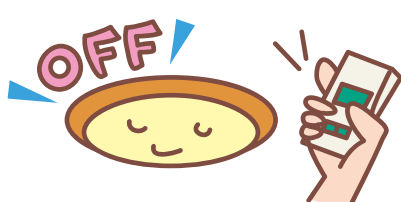

長時間部屋を空けるときなどは、照明を消しましょう。ただし、あまりに極端な頻度によるオン・オフは逆に照明の寿命を縮めてしまう可能性があります。

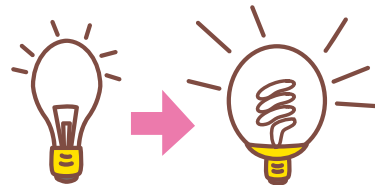

電球形蛍光灯は、白熱電球に比べて価格は高額ですが、電気使用量は約1/4となり結果的にお得になります。また寿命も約6倍となり交換をする手間が非常に少なくなります。電球形蛍光灯は一般的に繰り返しの点灯により寿命が低下しやすく、点灯直後に暗い場合があるので使用する場所はトイレ等より一定時間続けて点灯をする廊下やリビングなどに効果的です。

CO2の削減量は52kg

54wの白熱電球と12wの電球形蛍光灯を毎日8時間点灯した時のコスト比較

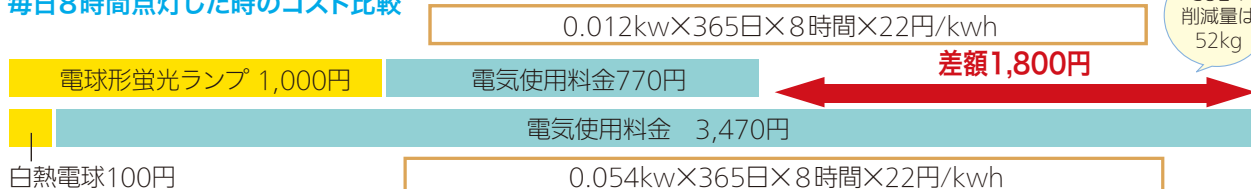

テレビ リビング家電の王様。正しく使って賢く省エネ。

■画面の手入れをしましょう



テレビの画面は静電気でホコリがつきやすく、汚れやすいものです。画面の明るさを調整する前に画面の手入れをしましょう。

■適正な環境で使用しましょう

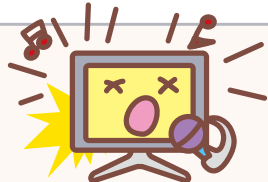

テレビは音を大きくするだけで、電気の使用量が違ってきます。必要以上に音を大きくしたり、画面を明るくしないようにしましょう。

■見ていないときは消しましょう



ついつい付けっぱなしにしてしまうテレビ。こまめに消す習慣をこころがけましょう。

「エコポイント」制度や地上デジタル放送対応に向けてテレビを買い替える家庭もあるかと思えます。「統一省エネラベル」を参考にして、できるだけ省エネタイプの製品を選ぶようにしましょう。

eco!



お子さんの写真を募集しています。

短いコメントを添えて
広報担当まで送ってください。



井上 ^{りの} 梨乃ちゃん(4ヶ月)

毎日 笑顔で元気に育ってね♡

父・展弘 母・樹里(古市場)



志村 ^{りこ} 璃子ちゃん(7ヶ月)

元気に生まれてきてくれて、
ありがとう。
やさしく素直な女の子になってね。

父・義忠 母・恵里(上八田)



前田 ^{さな} 紗菜ちゃん(2歳)

^{みなと} 湊斗くん(6ヶ月)

歌や踊りが大好きな紗菜。
それをニコニコ顔で喜ぶ湊斗。
早く2人で遊べるといいね。

父・清晶 母・美香(有野)

認知症予防講演会

高齢者が安心して暮らすためにはどうしたらいいか。認知症・権利擁護・
成年後見制度について学び、楽しい落語を聞いて大いに笑い、
脳を元気にリフレッシュしましょう。

開催日 11月11日(水)
時 間 13:15~16:40
場 所 桃源文化会館
参加費 無料
内 容 第1部 講演 社会福祉士 平野浩子氏
第2部 落語 甲府落語会 土屋友典氏

参加費
無料

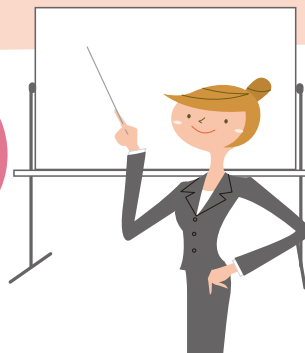

※駐車場が混み合いますので、会場へは車に乗り合わせてご来場ください。

お問合せ／介護福祉課 TEL(282)6179

<http://www.city.minami-alps.yamanashi.jp/>

広報 南アルプス

平成21年11月1日発行 No.80

人口 73,103(+8)
男 36,126(-6)
女 36,977(+14)
世帯 25,118(+18)
平成21年10月1日現在(対前月比)

所在地 〒400-0395 山梨県南アルプス市小笠原376
Tel.055(282)1111(代表) Fax.055(282)1112
編 集 南アルプス市役所 秘書課 Tel.(282)6037
各支所 八田 Tel.(285)0011 / 白根 Tel.(283)3000 /
芦安 Tel.(288)2112 / 若草 Tel.(282)3100 /
甲西 Tel.(282)3120

今月の表紙

写真は、10月3日に安藤
家住宅で行われた秋祭り
での一コマです。昼の部
の参加者が懐かしい遊
び(あやとり)に挑戦して
いるところを写しました。

情報ひろば

Minami-Alps CITY Information



Contributions

善意をありがとう

教育振興のために役立てて欲しいと、次の方からご寄附をいただきました。

ありがとうございました。

○米山光喜 様(有野)

パソコン及び図書

Announcements

お知らせ

口座振替制度をご利用ください

市では税等の納付について市民の皆さんの利便性が高く、環境にも優しい口座振替制度の利用をお勧めしています。

金融機関に向く手間が省け、納め忘れのない口座振替制度を是非ご利用ください。

お問合せ／収税対策課

Tel (282) 7384

国民年金保険料は全額が社会保険料控除の対象となります

年末調整や確定申告及び住民税申告の際、「社会保険料(国民年金保険料)控除証明書」等の添付や提示が必要です。

1年間に納付した国民年金保険料の額を証明した控除証明書(ハガキ)は、社会保険庁から11月上旬に送付される予定です。なお、10月2日以降に、今年初めて国民年金保険料を納付された方には、平成22年2月上旬に送付されます。

年末調整や確定申告及び住民税申告の際は、必ずこの証明書や領収書が必要となりますので、申告を行うまで大切に保管してください。

お問合せ／国保年金課

Tel (282) 7248

南アルプス市企業ガイダンス

市内及び近隣求人企業と求職者による個別説明会・面接会と適職相談会を開催します。

開催日 11月20日(金)

受付 12:00~

面接 13:00~16:00

場所 桃源文化会館

対象者 一般求職者及び

来年3月卒業予定者

参加企業 市内及び近隣に

事務所または支店な

どがある求人企業

※求職者の事前申し込みと参加費は不要です。履歴書(コピー可)を持参のうえ、ご参加ください。

※参加企業の詳細は、市ホームページをご覧ください。

お問合せ／観光商工課

Tel (282) 6294

平成22年 成人式の開催について

開催日 平成22年1月10日(日)
受付 10:00
開式 11:00
場所 桃源文化会館
対象者 平成元年4月2日から
平成2年4月1日生まれの方

※平成21年11月1日以前に就職・進学などにより市外に転出された成人式対象者には、個人情報保護法等により把握が困難のためご案内(出欠確認)のハガキを送付できません。
本市で成人式をご希望される方は、11月30日(月)までにご連絡ください。

お問合せ／生涯学習課
TEL(282)7778

秋季全国火災予防運動

期間 11月9日(月)～15日(日)
統一標語
消えるまで
ゆっくり火の元 にらめっ子

重点目標

- ①住宅防火対策の推進
- ②放火火災・連続放火火災防止対策の推進
- ③特定防火対象物等における防火安全対策の徹底
- ④製品火災の発生防止に向けた取組み推進

住宅防火 いのちを守る

7つのポイント

3つの習慣

- 寝たばこは、絶対やめる。
- ストーブは、燃えやすいものから離れた位置で使用する。
- ガスこんろなどのそばを離れるときは、必ず火を消す。

4つの対策

- 逃げ遅れを防ぐために、住宅用火災警報器を設置する。
- 寝具、衣類及びカーテンからの火災を防ぐために、防災品を使用する。
- 火災を小さいうちに消すために、住宅用消火器等を設置する。
- お年寄りや身体の不自由な人を守るために、隣近所の協力体制をつくる。

お問合せ／消防本部 予防課
TEL(283)0119

犯罪被害給付制度

故意の犯罪行為により死亡された被害者の遺族の方、身体に障害が残ることとなった被害者の方、重傷病を負うこととなった被害者の方が、加害者から十分な損害賠償を受けることができなかった場合等において、国が給付金を支給する制度です。

お問合せ／南アルプス警察署
TEL(282)0110
警察本部犯罪被害者支援室
TEL(235)2121

11月は児童虐待防止推進月間 ～子どもを虐待から守るために～

みなさまからの連絡が、子どもを虐待から守るための大きな一歩となります。虐待を受けたと思われる子どもがいたときは、ご連絡ください。

連絡先／子育て支援課
TEL(282)7293
お問合せ／県中央児童相談所
TEL(254)8617(日中)
(254)8620
(夜間休日連絡先)

労働関係のトラブル解決をお手伝いします。

～労働委員会の個別的労使紛争あっせん制度～

ここ数年、雇用情勢が急速に悪化していますが、山梨県労働委員会では、個々の労働者と使用者との労働関係のトラブルを迅速に解決するため、平成13年より「あっせん」を行っています。お気軽にご相談ください。

Q: あっせんとは何ですか？

A: 労働委員会の委員であるあっせん員が、当事者双方の言い分をお聞きし、問題点を整理のうえ、助言等を行いながら、中立公正に歩み寄りによる解決をお手伝いするものです。(無料、秘密厳守)

Q: あっせんを申請するにはどうしたらよいですか？

A: まずは中小企業労働相談所(山梨県県民生活センター内・TEL223-1366)に紛争の内容を相談してください。そのうえであっせんを希望する場合は、あっせん申請書を労働委員会に提出してください。

Q: どのようなトラブルがあった場合にあっせん申請できますか？

A: 解雇・退職、賃金未払い・カット、パワハラ・セクハラなど労働関係のあらゆるトラブルがあっせんの対象となります。

ホームページアドレス

<http://www.pref.yamanashi.jp/roudou-iin/kebetusroushihunsou.html>

お問合せ／山梨県労働委員会事務局
TEL(223)1827

11月の健康相談
母子健康手帳交付

場所	実施日
櫛形健康センター	4日 11日 18日 25日 (水)

※都合が悪い場合は、必ずご連絡ください。

受付時間 9:00~11:30

※できるかぎり本人が来所してください。(代理の方の場合は、後日本人と連絡を取らせていただきます。)

※地区は関係ありませんので、都合のいい日をご利用ください。

お問合せ/健康増進課

TEL(284)6000

11月20日は 県民の日

県民一人ひとりが、郷土の生い立ちを知り、豊かで暮らしやすい「山梨」を次世代へと引き継げるよう、みんなで「ふるさとの誕生日」を祝いましょう。

県民の日記念行事「交流広場」

開催日 11月14日(土)
15日(日)

時間 10:00~16:00

場所 小瀬スポーツ公園

内容 特産品販売のほか、多数の展示や体験、相談コーナー、各種団体による発表会を行います。

施設の無料開放(11/20)

【県の施設】県立美術館、博物館、フラワーセンター等

【市の施設】樹園、芦安山岳館、春仙美術館、櫛形総合公園コミュニティプール、安藤家住宅

お問合せ/県民の日記念行事
実行委員会事務局

TEL(223)1350

1人でも雇ったら、
入ろう。労働保険

労働保険とは、雇用保険と労働者災害補償保険を総称した言葉で労働者を1人でも雇っている事業主は、法人・個人を問わず加入することが義務づけられています。

また、正社員のみでなくパートタイマーの方も一定の要件に該当すると雇用保険も加入対象者となります。

労働保険は、労働者の方々が安心して働くためのものです。

お問合せ/ハローワーク甲府

雇用保険適用課

TEL(232)6060

Wanted

募 集

自衛官募集

高等工科大学

対象者 中学校卒業(見込み含)
17才未満の男子

受付 11月1日~
平成22年1月8日

貸費学生

対象者 現在大学で理学・工学を専攻し、来春3・4年次及び大学院の学生で、26才未満(大学院生は、28才未満)の男・女

受付 12月1日~
平成22年1月15日

お問合せ/自衛隊山梨地方協力
本部南アルプス募集センター

TEL(283)5150

3世代交流グラウンド・
ゴルフ大会参加者募集

開催日 11月28日(土)
雨天中止

時間 9:00~12:00

受付 8:30~
場所 櫛形総合公園
定員 100名(小学生以上)
参加費 無料
締切 11月21日(土)

申込・お問合せ/体育協会

TEL(284)5151

Free Consultancy

無料相談

行政相談

開催日/場所

11月18日(水) 若草支所
(心配ごと相談)

11月20日(金)八田支所

12月2日(水) 若草支所

(心配ごと相談)

12月4日(金) 白根支所・本庁

時間 13:30~15:30

お問合せ/

みんなでまちづくり推進課

TEL(282)6493

無料法律相談(要予約)

開催日 11月13・27日(金)

時間 13:00~16:00

場所 市役所 東別館

※11月2日から予約受付

※相談回数は、1人年1回

お問合せ/

みんなでまちづくり推進課

TEL(282)6493

宅建協会(不動産)
無料相談

開催日 11月18日(水)

(毎月第3水曜日)

時間 13:00~16:00

場所 若草支所2階

お問合せ/

みんなでまちづくり推進課

TEL(282)6493

**社会保険労務士による
ねんきん特別便・定期便
相談会**

開催日 11月19日(木)
時間 9:00~12:00
13:00~16:00
場所 市役所3階会議室
持ち物 ねんきん特別便または定期便
年金手帳または年金証書
お問合せ/
竜王社会保険事務所
TEL(278)1100

**住宅改修相談・
リハビリ相談(要予約)**

高齢者等の自立を促す住宅改修の相談や家庭でのリハビリ指導を行ないます。
開催日 11月10日(火)
時間 10:00~12:00
場所 市役所本庁舎
相談員 理学療法士
※介護に関する相談は随時
お問合せ/
地域包括支援センター
TEL(282)7347

**成年後見制度相談会
(要予約)**

成年後見制度は、認知症、精神障害、知的障害などの理由で判断能力が不十分な人が、財産管理や日常生活での様々な契約等を行うときに、判断がむずかしく不利益を被ったり悪質商法の被害者となること等を防ぎ、権利と財産を守り、支援する制度です。
開催日 11月18日(水)
時間 10:00~16:00
場所 市役所本庁舎
相談員 社会福祉士
お問合せ/
地域包括支援センター
TEL(282)7347

**12月4日から10日は
「人権週間」です**

悩みごと・心配ごと相談

いじめやDV、虐待などさまざまな困りごとの相談を受付けます。

開催日 12月4日(金)
時間 10:00~15:00
場所 ふれあい情報館
櫛形社会福祉会館

お問合せ/
みんなでまちづくり推進課
TEL(282)6493

**休日の消費生活相談会
(要予約)**

平日、訪れることのできない方のために、多重債務や契約トラブル等の相談会を開催します。

開催日 11月21日(土)
時間 9:00~12:00
13:00~16:00
場所 県民生活センター
(甲府市飯田1-1-20)

※相談時間は、1人30分
※消費生活相談員による相談は、開催時間中随時受け付けます。
(電話相談も可)

申込・お問合せ/
県民生活センター
TEL(235)8455

精神障害者定期相談会

精神の障害がある方、その保護者や家族及び地域の方々を対象にした相談会を開催します

開催日 11月17日(火)
時間 13:30~16:00
場所 白根中央公民館隣「きづな」

相談員 精神保健福祉士
※常時相談を受付けています。

お問合せ/
障害者相談支援事業所きづな
TEL(282)4004

障害者相談会

身体・知的障害児(者)及びそのご家族を対象に行います。

八田地区

開催日 12月7日(月)
場所 八田デイサービス福祉館

白根・芦安地区

開催日 12月8日(火)
場所 白根げんき館

甲西地区

開催日 12月9日(水)
場所 甲西保健福祉センター

櫛形地区

開催日 12月10日(木)
場所 櫛形社会福祉会館

若草地区

開催日 12月11日(金)
場所 若草支所

各会場とも
時間 13:30~16:00
お問合せ/福祉課
TEL(282)6197

**年金・賃金・労災などの
相談会**

開催日 11月14日(土)
場所 働く婦人の家
時間 10:00~16:00
お問合せ/観光商工課
TEL(282)6294

心配事相談

開催日/相談員

11月11日(水) 母子相談委員・
消費生活相談員・人権擁護委員

11月18日(水) 人権擁護委員・
民生児童委員・行政相談委員

11月25日(水) 消費生活相談員・
障がい者相談員・民生児童委員

12月2日(水) 行政相談委員・
母子相談委員・障がい者相談員

時間 13:30~15:30
場所 社会福祉協議会本所
お問合せ/社会福祉協議会
TEL(283)4121

結婚相談

開催日 12月1日(火)
時 間 9:00~15:00
18:30~20:30
場 所 檳形社会福祉会館
お問合せ/社会福祉協議会
Tel(283)1225

犯罪被害相談窓口を ご利用ください

警察では、犯罪被害にあわれた方やそのご家族等のために、各種相談窓口を設けてさまざまな相談に応じています。

困っていること、不安なこと、手助けの必要なときなど、何でも気軽ににご相談ください。

相談窓口/
警察総合相談室
Tel(233)9110
南アルプス警察署相談窓口
Tel(282)0110
性暴力110番
Tel(224)5110
ヤングテレホン甲府
Tel(235)4444

※民間の被害者支援団体でも各種相談に応じています。

(社)被害者支援センターやまなし
Tel(228)8622

Events / Lecture

イベント・講演会等

ファミリー・サポート・ センター活動会員 養成講座

子育ての援助活動に協力頂ける方を募集しています。

※会員登録は原則として全日程に参加可能な方(ただし、既に講習内容と同程度を受講している方を除く)

※前回の講習が都合で途中までの方も受講してください。

事業説明

開催日 11月24日(火)
時 間 13:30~14:20

実施についての注意・経験談

開催日 11月24日(火)
時 間 14:30~15:30

保健・健康について

開催日 11月27日(金)
時 間 13:30~14:20

子どもの関わり方について

開催日 11月27日(金)
時 間 14:30~15:20

食育について

開催日 11月27日(金)
時 間 15:30~16:30

事故防止・応急処置について

開催日 12月1日(火)
時 間 13:30~16:30

コミュニケーションについて

開催日 12月8日(火)
時 間 13:30~15:30

各講座とも
場 所 落合保育所
対象者 20歳以上の方
定 員 20名
受講料 2,000円(テキスト代)
(講習初日に徴収します)
持ち物 筆記用具

※託児を希望される方は、お申し出ください。

※利用会員の募集は随時

申込・お問合せ/子育て支援課
Tel(282)7293

檳形健康を考える会 「歩こう会」

開催日 11月7日(土)
※雨天の時はレクリエーション

時 間 9:00~10:00
受 付 8:45~
場 所 檳形健康センター
対象者 市民
内 容 檳形総合公園周辺のウォーキング

参加費 無料(申込不要)
持ち物 水分・帽子・タオル

お問合せ/健康増進課
Tel(284)6000

講演会のお知らせ

これからの未来を担っていく子どもたちをすこやかに、はぐくむための講演会を開催します。

開催日 11月14日(土)
開 演 19:30
場 所 檳形生涯学習センター
対象者 愛育会員及び一般市民
演 題 絵本の中の子どもたち
講 師 内海裕美先生
(吉村小児科院長)

参加費 無料

お問合せ/愛育連合会事務局
健康増進課
Tel(284)6000

檳形世代間交流 フェスティバル

開催日 11月21日(土)
時 間 9:00~12:00
場 所 働く婦人の家
対象者 子ども・親・祖父母など
内 容 縁日コーナー、工作教室など

※昼食のサービス有(600食限定)

お問合せ/
青少年育成檳形地区民会議
Tel(282)7348

若草三代 ふれあい祭り

しめ飾り・竹とんぼ・キーホルダー作りにチャレンジ。

開催日 12月13日(日)
時 間 9:00~12:00
場 所 若草生涯学習センター
費 用 900円(しめ飾りのみ)
定 員 親子20組(要申込)

※当日は、おでんのサービスもあります。

受 付 12月1日(火)~10日(木)
お問合せ/
青少年育成若草地区民会議
Tel(282)7348

生涯学習講座

申込・お問合せ／生涯学習課

TEL(282)7778

Fax(282)6427

※各講座とも応募者多数の場合は抽選となります。
※定員以下の場合は開講できないこともあります。

星空観望会 ～親子でしし座流星群を見よう！～

日時 11月14日(土) 19:30～21:00
場所 ふるさと天文館 ※雨天時は、説明会のみとなります。
定員 親子15組
受講料 親子1組100円
受付 11月2日(月)～10日(火)

絵手紙教室 ～手作り年賀状を作りましょう～

開催日 11月17日(火)19日(木)
時間 19:30～21:00
場所 働く婦人の家
定員 20名
受講料 100円
材料費 400円
受付 11月2日(月)～13日(金)

クリスマスリース教室

日時 12月12日(土) 13:00～15:00
場所 働く婦人の家
定員 24名
受講料 100円
材料費 2,500円
受付 11月2日(月)～13日(金)

初級 パソコン教室(表計算)

エクセルの基本操作・簡単な表グラフを作ります。

開催日 11月25日(水)27日(金)
12月 2日(水) 4日(金)
時間 13:30～16:30
場所 甲西農村センター
定員 20名
受講料 4,000円
テキスト代 1,000円
受付 11月2日(月)～13日(金)

スポレック教室

開催日/場所
11月12日(木) 八田中学校体育館
11月26日(木) 櫛形総合体育館
時間 20:00～
参加費 無料
申込 不要
持ち物 運動のできる服装、室内シューズ

本格カレーを作ろう!

～スパイスを学んで家庭で気軽にカレー作り～
日時 11月25日(水) 10:00～12:00
場所 栄養改善センター(白根支所北側)
定員 15名
受講料 100円
材料費 1,500円
受付 11月2日(月)～13日(金)

第5回施設再見ツアー(甲府方面)

日時 11月26日(木) 9:00～16:00
集合場所 教育委員会(甲西支所)
参加費 概ね2,000円
定員 30名
受付 11月2日(月)～13日(金)

親子でデコレーション! クリスマスケーキ作り

日時 11月28日(土) 9:00～12:00
場所 若草健康センター
定員 親子12組
受講料 100円
材料費 2,500円
受付 11月2日(月)～13日(金)

韓国本場の材料で作ろう! 手づくりキムチ教室

日時 12月12日(土) 9:00～12:00
場所 栄養改善センター(白根支所北側)
定員 24名
受講料 100円
材料費 2,500円
受付 11月2日(月)～13日(金)

第6回南アルプス市 小学生ドッジボール交流大会

開催日 11月29日(日)
開会式 8:45～
場所 若草体育館
チーム編成 各チーム監督大人1人
小学3～6年生
選手8名以上(男女混合可)
※詳しくは、生涯学習課にある募集要項、
市ホームページをご覧ください。
参加料 無料

**日本赤十字社山梨県支部
創立120周年記念大会**

開催日 12月5日(土)
時間 13:00~15:00
場所 県民文化ホール
内容
第1部 式典(13:00~13:50)
第2部 講演(14:00~15:00)
演題
「自然が教えてくれた人間力」
講師 高木 美保(女優)
お問合せ/日本赤十字社
TEL(251)6711

**甲西中央公民館事業
第2回弘法大師伝説
ゆかりの史跡を歩く**

対象者
甲西地区民及び市内希望者
開催日 11月21日(土)
(雨天決行)
時間 8:30~12:00
集合場所 教育委員会(甲西支所)
参加費 100円(傷害保険等)
締切 11月13日(金)
申込・お問合せ/
甲西中央公民館長 保坂
TEL(284)0417
Fax(284)0427

**甲斐の歴史をうたい奏でる
和洋楽器と歌と語りの
コンサート**

開催日 11月15日(日)
時間 19:30~
場所 若草生涯学習センター
出演 甲斐りょうじん
内容 シンセサイザー、琴、
ピアノ、薩摩琵琶、
尺八、ボーカル、語り
参加費 500円(茶菓子付)
お問合せ/
若草生涯学習センター
TEL(283)8311

森の草木染め教室

開催日 11月21日(土)
時間 13:00~15:00
場所 芦安山岳館
定員 先着12名
参加費 300円(材料費)
申込・お問合せ/芦安山岳館
TEL(288)2125

**南アルプス市地域圏域
ネットワーク会議全体会**

市内の障害をお持ちの方と
関係者の会です。
開催日 11月25日(水)
時間 10:00~12:00
場所 桃源文化会館
お問合せ/育精福祉センター
TEL(285)0806

ハートふれあいまつり

市内の障害をもつ人たちと地域
のみなさんとの交流を図るため、
模擬店やバザー、お楽しみ抽選会
などを行います。
なお、バザー実施のため、遊休品
を募集しています。
開催日 11月20日(金)
時間 10:30~
場所 すぱーく白根
お問合せ/事務局きがる館
TEL(282)4004

**落葉果樹の整枝せんで
無料公開講座**

開催日 12月11日(金)
時間 13:30~16:30
場所 山梨県立農業大学校
(北杜市長坂町長坂上条3251)
対象者 県民の方
定員 20名(多い場合は抽選)
締切 開催日の10日前まで
申込・お問合せ/農業大学校
TEL0551(32)2269

2009 県産材フェア

開催日 11月7日(土)・8日(日)
時間 9:00~15:00
場所 木の国サイト
内容 県産材ショップ、
アウトレットショップ、
木作品展など
入場料 無料
お問合せ/山梨県木材協会
TEL(280)2020

**健康増進
いきいき健康ヨガ教室**

開催日 毎週水曜日
時間 20:00~20:45
場所 樹園
定員 30名
参加料 1回1,260円
(温泉も利用できます)
持ち物 大型タオルまたはヨガマット
お問合せ/樹園
TEL(285)4131

**第6回南アルプス市
社会福祉大会**

開催日 11月29日(日)
時間 13:30~15:30
場所 櫛形生涯学習センター
内容 第1部 式典、金婚祝
第2部 講演会
お問合せ/社会福祉協議会
TEL(283)8711

a resident of news

市民からのお知らせ

**たまほ弦楽アンサンブル
演奏会**

開催日 11月23日(月・祝)
開演 14:30
場所 櫛形生涯学習センター
入場料 無料
お問合せ/本杉さん
TEL090(4962)6251

芦安そばの会「甲斐ヶ峰庵」
そば打ち体験教室(要予約)

開催日 11月29日(日)
時間 10:00~
場所 南アルプスふれあい館
定員 先着16名
参加費 1,000円

お問合せ/深澤さん
(19:00以降)
TEL(285)3377

南アルプス桃源ウィンド
アンサンブル第6回定期演奏会

開催日 11月22日(日)
開演 14:00(開場13:30)

場所 桃源文化会館
入場料 無料
お問合せ/大八木さん
TEL090(2666)2559

スカウト募集
体験入隊及び説明会

開催日 11月8日(日)
時間 10:00~12:00
場所 甲斐市ライオンの森
(玉幡中学校北側駐車場)
対象者 年中児~小学6年生
内容 ロープ結び、野外料理
申込・お問合せ/望月さん
TEL(251)5303

秋の夜長に筆ペン
習字をしてみませんか

【白根会場】
開催日 第2・3金曜日
時間 19:30~21:30
場所 白根はーとふるセンター
【若草会場】
開催日 第1・2・3木曜日
時間 13:00~15:30
場所 若草生涯学習センター
参加費 両会場とも1回500円
※若草会場のみ
別途会場利用料負担有
お問合せ/飯塚さん
TEL090(6948)8901

9月の入札結果

入札日	件名	履行場所	請負者	請負金額(円)
9月1日	公共下水道管渠布設工事(桃園3工区)	桃園地内	(株)深沢建設	24,675,000
9月1日	(仮称)大井・大明保育所統合建設工事(外構工事)	鮎沢地内	齋藤建設(株)	28,140,000
9月1日	櫛形西保育所屋上防水改修工事	上市之瀬地内	(有)オサダ防水	3,664,500
9月1日	南アルプス市金山沢川水力発電所(5施設の需要電気設備統合)工事	芦安芦倉地内	青木電工(株)	9,082,500
9月1日	鏡中條地区水路改修測量設計業務委託	鏡中條地内	(有)風間測量	2,358,300
9月1日	健康福祉センター備品購入(事務什器)	飯野地内	(株)正直堂	15,676,500
9月17日	市道山寺60号線他道路植栽管理業務委託	山寺・桃園・小笠原地内	野田造園	766,500
9月17日	乗馬公園フェンス修繕工事	塩前地内	(有)小林建築所	1,942,500
9月17日	白根百田小学校屋外プール改修工事	百々地内	(有)磯野建設	3,444,000
9月17日	市営住宅解体撤去工事	市内	(株)サワショウ	1,344,000
9月17日	公共サイン設置工事(信号機)	市内	(株)ニッコー保安施設	4,063,500
9月17日	江原地区水路改修工事	江原地内	村松興業	1,896,300
9月17日	農道八田41号線道路舗装工事	野牛島地内	(株)シンワ	1,354,500
9月17日	飯野4号支線水路測量設計業務委託	飯野地内	(有)風間測量	3,937,500
9月17日	公共下水道管渠布設工事(田島1工区)	田島地内	(株)岩間建設	25,935,000
9月28日	次期業務系システム機器リース	小笠原地内	日本電子計算機(株)	16,963,359
9月28日	救急統計用パソコンリース	十日市場地内	日立キャピタル(株)	54,022
9月28日	桜橋詳細調査・耐震補強補修詳細設計業務委託	小笠原地内	(株)サンポー	8,715,000
9月28日	公共下水道管渠布設工事(田島2工区)	田島地内	甲和工業(株)	23,520,000
9月28日	上高砂用水路改修工事	上高砂地内	(株)荒井建材	12,180,000

「情報ひろば」は抜きとってご利用ください。

お問合せ 管財契約課 電話(282)6092