

南アルプス

Minami Alps



子育てハーモニー広場
地域が支える
子育て支援

秋の全国交通安全運動
ふるさと応援寄附金



子育てハーモニー広場

地域が支える 子育て支援

子育てに不安を抱えたり、
孤立化していくことなどを未然に防いでいこうと、
山梨県が子育て支援をしている団体に
委託して進めている「子育てハーモニーひろば」が
本市にもオープンしました。

子育て中の多くの親や子ども
たち、子育てに係わる家族の方
たちの憩いの場であるように、
また、気軽に立ち寄り情報交換
や語らいの場になってほしいと、
様々な企画を行っています。

今年度、地域福祉計画を策定
するため行った「次世代育成支
援に関するニーズ調査」結果の
一部を交えながら、住みよい地
域社会の創造をめざし活動し
ている人たちを今回は紹介して
いきます。

アンケート調査から・・・

地域福祉計画を策定するため、市内の子育て中の保護者に対して昨年アンケート調査を実施し、およそ500人の方たちから回答を得ました。

「あなたが子育てに関して日常悩んでいることはなんですか？」という質問で、一番多い回答は、「子どもを叱りすぎているような気がする」とでした。

また、その他の意見の中には、

- 「気持ちにゆとりがなく、仕事や家事で毎日疲れている。そのため、子どもと触れ合う時間がない。」
- 「一人で何処かに行きたくなくなる。無性に一人になりたい時が最近よくある。」
- 「ママさん同士の付き合いが苦手」「ニュース等で子どもの犯罪が報道されているが、自分の子どもの家庭での教育はどうか、育て方が心配」

など、子育て中の親にとっては、様々な悩みを抱えながら、毎日の子育てに奮闘しています。

また、「子育てに関する不安感や負担感はどうですか？」との質問では、「非常に不安や負担を感じる」と「なんとなく不安や負担を感じる」を合わせると、約半数の人たちが子育てについて何らかの不安や負担を感じていると答えています。

県内の合計特殊出生率は、平成17年にプラスに転じたものの平成18年には1・34と再び減少し、過去最低を記録し、平成19年も1・35とそれほどの伸びはありません。少子化には、核家族化の進展や地域の子育て力の低下、共働き家庭の増加や就業形態の多様化に加え、晩婚化・未婚化、夫婦の出生力の低下など、その背景には様々な

要因があるといわれています。前項のアンケート結果にあるように、子育てに関して不安や負担があるといったことも一つの要因として考えられるのではないのでしょうか。でも、地域や周りに不安などを取り除いてくれるような人たちが場所があったとしたら、どうでしょうか。

【子育てに関して日常悩んでいること】

(複数回答)

内容	件数
子どもを叱りすぎているような気がする	214
子育てで出費がかさむ	185
病気や発育・発達に関すること	162
子どもの教育に関すること	156
食事や栄養に関すること	151
子どもとの時間を十分にとれない	148
仕事や自分のやりたいことが十分にできない	147
友だちづきあい(いじめ等を含む)	136
子どもとの接し方に自信が持てない	75
住居が狭い	72
子育てに関しての配偶者・パートナーの協力が少ない	64
配偶者・パートナーと子育てに関して意見が合わない	50
子育てのストレスがたまって、子どもに手をあげたり、世話をしなかつたりしてしまう	45
地域の子育て支援サービスの内容や利用・申込み方法がよくわからない	44
配偶者・パートナー以外に子育てを手伝ってくれる人がいない	37
予防接種に関すること	35
話し相手や相談相手がいない	32
自分の子育てについて、親族・近隣の人・職場などまわりの目が気になる	32
育児の方法がよくわからない	26
登所(園)を嫌がるなどの問題	26
その他	24
特になし	26
不明	3

【子育てに関する不安感や負担感】

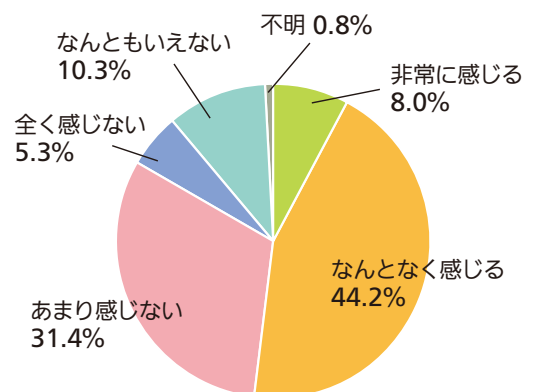

次世代育成支援に関するニーズ調査



8月に行われた広場での夏祭りの様子

地域が一体となって創る子育て支援

地域には、家事と子育てをがんばっているお母さんたちがたくさんいます。その中には、なかなか地域に馴染めず、母と子だけでいる時間が多いという人たちも、まだまだたくさんいます。

今、自分の周りに子育てを支援している団体やグループ、公的機関などがどれ程あるか、子育て中のお母さんたちは知っているでしょうか。

子育てを楽しみながら実践するには、ストレスをためない。そのためには、行き詰ったら早めに自分をコントロール

することが大切だと言われていますが、実際に子育てをしている中では、マニュアルどおりにはいきません。

市でも、そんなお母さんたちのために、子育て支援センター等を開所して相談や一時預かり等の事業を行っています。また、地域の子育て支援団体も県の委託を受け、子育て支援事業を展開しています。

山梨県からの委託事業であるため、特別なイベント等を除き利用者からの負担は取らずに無料で行っています。

安心して息抜きできる！

「子育てハーモニーひろば」市内にオープン！

「こんにちは！」明るい声で入ってくる親子。国道52号線沿いの小笠原商店街にある貸し店舗の一角に、家で子育てをしているお母さんたちに少しの時間でも息抜きできる場を提供しようと、今年7月にオープンした「子育てハーモニーひろば」。

おもに、0歳～就学前くらいまでの子どもと保護者が訪れて、おしゃべりしたり、子どもを預けて雑誌や本などを読み、自分の時間を有効に使い帰っていく。

利用者が自分の時間を持ちたいと思う時、スタッフは子どもをお母

さんの目が届く場所で遊ばせてくれます。ちょっとした間仕切りがあるため子どもの声は聞こえても、姿は目に入らないため、逆にお母さんにとってはほっとできると利用者は感じているようです。

スタッフは、保育士、子育てコーディネーター、経験豊富な先輩ママなどで、子育ての悩みも一緒に考えてくれます。また、ちょっとした買い物や歯医者、金融機関や公的機関等、比較的短時間で終わるような場所へ出かける時などは、子どもを預けることもできます。



南アルプス市小笠原352
近藤ビル1F



【子育てハーモニーひろば】



あんふぁんねっと
代表 渡辺 聖香さん

子育ては
楽しむもの！

子育て支援のサービスは、年々増えていて、内容も充実してきました。しかし、どのサービスも、ほとんどが働いているお母さんたちのために行われているものが多く、実際、家で子育てをしている人たちが利用できるサービスは限られています。そこで、私たちは誰でも気軽に立ち寄っていただける街角ステーションとして、子育てに疲れたお母さんたちが、ほっと一息ついていただける時間を持つことができるような場所を提供したいと考えました。

この広場では、お母さんたちがちょっとの時間、子どもから離れ自分の時間が持てる環境をできるだけ作ってあげています。お母さんの帰る時の表情を見ると、来た時とは違った明るい表情になっていて、私たちもほっとする時があります。

本当に辛くなった時は、いつでもここに来て話をしたり、黙って本を読んでいくのもよいと思います。自分の時間を少し持つことで、ストレスを減らすことができます。

私の場合は、本当に楽しく子育てをしてきたので、せっかくなら大勢の人たちにも楽しく子育てをしてほしいという思いもありました。この事業を通して、子育て中のお母さんたちの心が少しでも癒され、元気を取り戻し、また子育てを頑張ろうと思えるような活力が湧いてくる、そんな空間を作っていきたいとスタッフ一同、日々努力をしています。

社会から切り離されている子育て中のお母さんたちに「人を育てていることは、すごいことをやっているんだよ。大変だね」と認めてあげることが必要なんです。



利用者の声

3歳と2歳の子どもがいますが、周りに知り合いがなく、二人目の子どもが生まれた時は大変だったので、上の子を週に1回は子育て支援センターに預けていました。

今、親子で遊ぶ場所はいろいろありますが、何処に行っても子どもと一緒にないので、息つく間もありません。

ここへは週3回ほど来ていますが、他人と話をすることで息抜きができ、少しの時間でも子どもを見てもらいながら本を読むことができるので、自分にとってはリフレッシュできる場所になっています。

母、妻、女性を全て完璧にしようと思って欲張っても無理が出てきます。今は母だけに集中し、こういった場所をうまく利用しながら頑張っています。

【市内:山口さん】

【市内:佐野さん】

市内でもボランティアやNPO団体活動が活発化し、福祉を通じた新たなコミュニティ形成を図る動きも見られるようになってきました。

地域の人間関係の希薄化などにより、子育て情報が不足し、孤立して悩みを抱える家族が増加しているともいわれる中、子育て支援は、行政の役割も重要ですが、地域住民の自主的な助け合いなどが、ますます重

要な意義を持つようになっていきます。今後は、それぞれの地域で誰もが安心して充実した生活を送ることができるような地域社会を築くことが求められていきます。

今回、紹介した「子育てハーモニーひろば」のように、地域の人たちのために子育て支援をしていこうという市民活動の輪が、各地域の中に広がっていくことが期待されます。

秋の全国交通安全運動

秋の全国交通安全運動が
9月21日(月)から9月30日(水)までの10日間実施されます。

この運動は、広く皆さんに交通安全思想の普及・浸透を図り交通ルールの遵守と正しい交通マナーの実践を習慣付けるとともに、皆さん自身による道路交通環境の改善に向けた取り組みを推進することにより、交通事故の防止を図る全国的な運動です。

市民の皆さん一人一人が、交通安全について考え、お互いが「交通事故を起こさない」「交通事故に遭わない」ように心がけ「交通死亡事故ゼロ社会」の実現を目指しましょう。

☆運動期間中の9月30日は「交通事故死ゼロを目指す日」です。

交通安全について考えてみましょう。

【交通安全のポイント】

★自動車に乗るときは、全員がシートベルトやチャイルドシートを着用する

★自転車に乗る人は、「自転車安全利用五則」を守る

- ①自転車は、車道が原則、歩道は例外
- ②車道は左側を通行
- ③歩道は歩行者優先で、車道寄りを徐行
- ④安全ルールを守る
 - * 飲酒運転・二人乗り・並進の禁止
 - * 夜間はライトを点灯
 - * 交差点での信号遵守と一時停止・安全確認
- ⑤子どもはヘルメットを着用

★飲酒運転は絶対にしない、させない



交通ルールを守り、安全で快適な交通環境をつくっていくために、この運動に積極的に参加しましょう。



安全・安心なまちづくりを目指して

振り込め詐欺や盗難等の被害が発生しております。「私だけは大丈夫」と思っていませんか。だます手口はますます巧妙になってきており、だれでも被害者になる可能性があります。今回は、被害にあわないための注意事項をご紹介します。

振り込め詐欺に注意

- ☆警察や銀行協会等が直接、通帳を取りに行き、暗証番号等を聞き出すことは絶対ない
- ☆不審な電話があった場合は、家族や警察に相談する
- ☆相手が言った連絡先は、番号案内等で調べてから連絡する

自転車の盗難に注意

- ☆市内の大型ショッピングセンターで自転車が盗まれる被害が多発しているので要注意
- ☆自転車を停める際には必ず鍵をかける
- ☆ひとつの鍵よりふたつの鍵(ツーロック)が効果的

車上狙いを防ごう

- ☆短時間でも車を離れる際は確実に鍵をかける
- ☆電子ロックはロックされたか手で確認する
- ☆車内にバッグや貴重品類を置き去りにしない

ひったくりに注意

- ☆自転車前カゴには防犯ネットをつける
- ☆明るく人通りが多い道を選ぶ
- ☆被害にあったら大きな声で助けを求め、速やかに通報する



警察の
各種
相談窓口

◎総合相談窓口【警察総合相談室】
Tel.233-9110 / #9110(プッシュ式:県内どこからでも)

◎子供の悩み、保護者の悩み事は【ヤングテレホン】
Tel.235-4444(警察本部) / Tel.0555-22-4444(富士吉田署)

◎登山届けは【山岳情報FAX】
Fax.224-1180

◎性犯罪に関することは【性暴力110番】
Tel.224-5110

【お問合せ みんなでまちづくり推進課 Tel.(282)6493】

ふるさと「南アルプス市」を応援してください。

ふるさと応援寄附金

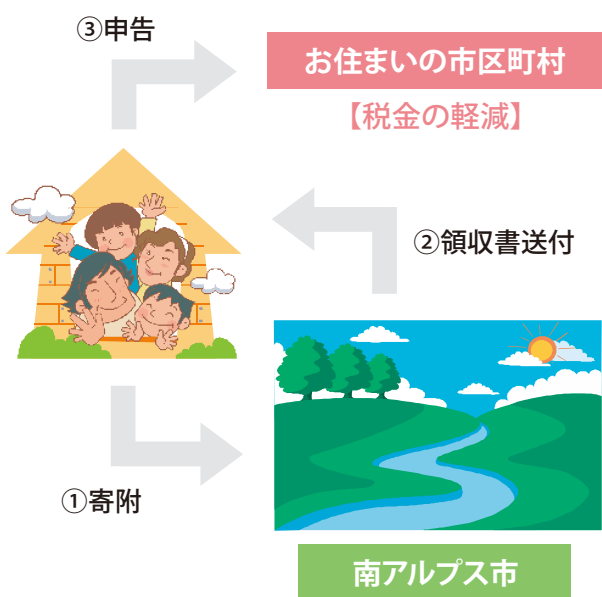

地方税法の改正により、個人住民税の寄附金税制が大幅に拡充されたことに伴い、市でも昨年、南アルプス市を応援していたため、「南アルプスふるさと応援寄附金要綱」を制定しました。

《ふるさと南アルプス市のため》《南アルプス市の子ども達のため》《南アルプス市の未来のため》など、全国各地で活躍されている「南アルプス市民」の方々から本市への愛情・応援の気持ちを寄附金という形で募りました。

昨年度の実績は、6件135万円のご寄附をいただきました。

だき、それぞれの事業に活用し、まちづくりに役立てられています。

ふるさと応援寄附金として南アルプス市に寄附をしていただくと、5千円を超える部分について、所得税と合わせ一定限度（個人住民税所得割額の概ね1割を上限）まで全額が控除される仕組みです。

南アルプス市を離れて暮らしている御家族や知人・友人の皆様にも本制度を紹介していただき、南アルプス市を応援していただけるようご案内をお願いします。

寄附金の申し込みと流れ

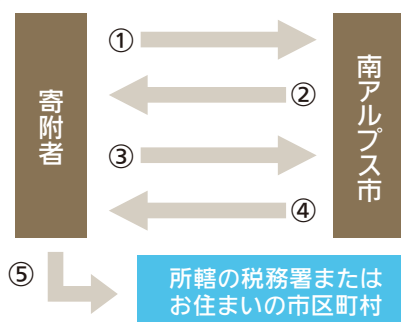

- ①寄附を申し込む。(寄附申込書の提出)
- ②申込書の受理、納付書等受入方法などの通知
- ③寄附金の納入
- ④領収書等の発行
- ⑤所得税、住民税の申告
※領収書等の書類は、申告に必要となりますので、無くさないようにしてください。

例 夫婦・子供2人の4人家族

給与収入 700万円
所得税の限界税率 10%
住民税所得割額 293,500円

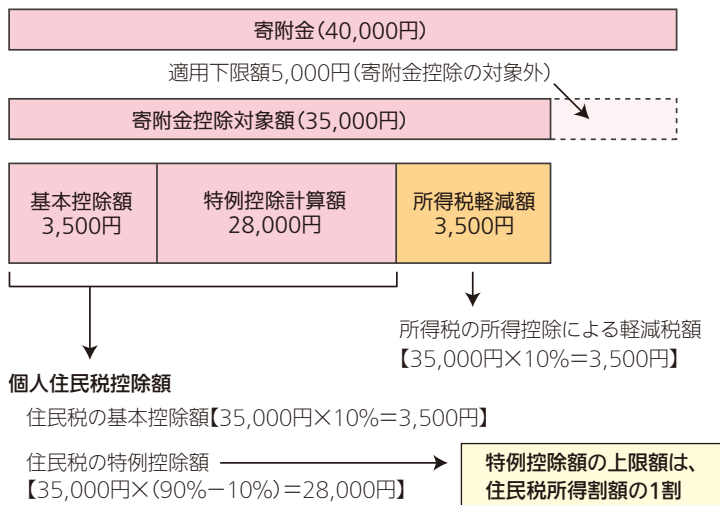

寄附金の申請方法

寄附金の用途を指定することができます。



- ①南アルプス“やまなみ”コース (自然を愛するまちづくり)
- ②南アルプス“にぎわい”コース (活気あふれるまちづくり)
- ③南アルプス“ふるさと”コース (安心して暮らせるまちづくり)
- ④南アルプス“ふれあい”コース (助け合いと協働のまちづくり)
- ⑤南アルプス“わんぱく”コース (子供の未来を育てるまちづくり)

詳細についてはHPでご覧いただけます。
①～⑤を選択しない場合は、南アルプス市が実施する事業に充当させていただきます。

寄附金に関する窓口

南アルプス市総合政策部 政策推進課
〒400-0395 山梨県南アルプス市小笠原376 TEL(282)6073
E-mail seisaku@city.minami-alps.lg.jp

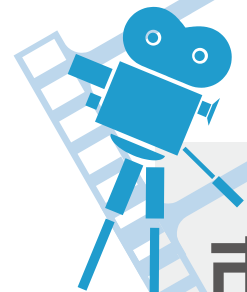

市内の できごと

縄文時代の暮らしを体験 ふるさと伝承館で夏まつり

7月25日

ふるさと文化伝承館で夏まつりが開催され、大勢の人達が参加して縄文人や古代人の暮らしを体験しました。参加者は、「火起こし」や動物のパネルめがけて矢を放つ「弓矢で狩猟体験」、いもじや 鋳物師屋遺跡の土偶の顔をつくる「縄文土偶作り」などを体験していました。

また、スペシャル講師にアントキの猪木さんを迎えて、参加者達と縄文体験をするなどして楽しんでいました。



大勢の小中学生が参加 甲西子どもまつり

7月28日



他の模範となるように 優良建設業者を表彰

7月31日



毎年、夏休みの初めに行われている恒例の「甲西子どもまつり」は、大勢の小中学生が参加して甲西農業改善センターで盛大に行われました。工作や射的、輪投げや折り紙など様々な遊びや体験コーナーが設けられ、甲西中学校の生徒がボランティアで参加したり、地域の大人たちが竹細工の竹とんぼや水鉄砲の作り方などを指導していました。子どもたちは無料で配られたかき氷やカレーを食べたり工作をして楽しいひとときを過ごしていました。

本市が発注する建設工事を優秀な成績で完成し、その建設工事が他の模範となる建設業者に対し表彰状が手渡されました。今回の表彰は、平成20年度に竣工した建設工事172件の中から審査基準に照らし合わせたもので、次の優良建設業者が表彰されました。

【優良建設業者表彰】(敬称略)

株式会社早野組・宝建設株式会社・株式会社米山住研JV、大栄設備株式会社・株式会社甲栄興業JV、株式会社輪田道路

楽しい夏休みの思い出!

友好姉妹都市交流で親睦

7月27日～8月7日

本市が姉妹都市の締結をしている石川県穴水町と東京都小笠原村の小中学生等が夏休みに入り本市を訪れ、本市の小学生20人も北海道津別町を訪問しました。

本市を訪れた子どもたちは、市内の農園で桃狩りを体験したり八田小中学校の児童生徒たちと交流会を行い、親睦を深めました。

また、北海道津別町を訪れた子どもたちは、広大な牧場で乗馬体験などを行い、雄大な景色に感動し、思い出に残る夏休みを過ごしていました。



熱戦を繰り広げました!

第7回 南アルプス市
子どもクラブ親睦球技大会

8月1～2日

この大会は、スポーツを通して健全な精神を養うとともに、子どもクラブ員相互の親睦を深めることを目的に、若草小中学校のグラウンドや体育館を会場に実施されました。今年はソフトボールに18チーム、ミニソフトバレーボールに17チームが参加。2日間に亘り熱戦が繰り広げられ、ソフトボール優勝は藤田チーム、バレーボール優勝は十日市場、準優勝は下村チームでした。優勝チームは市の代表として県大会に出場し、藤田チームは見事優勝、女子の十日市場チームは3位と、共に好成績を収めました。



夏を満喫

サマーフェスティバルinわかくさ

8月1日

若草地区にある遊・湯ふれあい公園で「第7回南アルプス市サマーフェスティバルinわかくさ」が開催され、大勢の人が夏の一夜を楽しみました。祭りでは、商工会やたくさんの出店が並び多くの人たちで賑わいました。

また、地元の遠光太鼓やよさこい踊りの「響」や「紅」、ヴァンフォーレ甲府の選手なども出演して祭りを盛り上げました。フィナーレでは、たくさんの打ち上げ花火が夏の夜空を彩りました。



南アルプス市文化協会 会員随時募集中!

南アルプス市文化協会では、様々な専門部があり多くの市民が文化活動をおこなっています。

文化活動は、毎日の生活に彩を加えてくれます。

各専門部では、新規会員を募集していますので、興味のある方は、お気軽にご連絡ください。



専門部名	代表者名	連絡先
囲碁部	中込 量	285-3890
絵画部	吉澤 光之	282-1681
郷土研究部	村松 泰	283-0695
吟剣詩舞道部	三吉 巖	283-2037
コーラス部	櫻田 清	282-3290
写真部	宮下 建夫	282-5664
将棋部	小池 正夫	283-3670
書道部	深澤 義友	282-3384
川柳部	諏訪 為久	282-0831

専門部名	代表者名	連絡先
短歌部	保坂 弘子	282-4330
俳句部	野口 英二	283-2303
陶芸部	深澤 俊治	283-1977
舞踊部	石川 珠美	283-3747
民謡部	神宮寺 早苗	285-4533
邦楽部	村上 至子	285-3721
絵てがみ部	森 陽子	284-5626
盆栽部	石川 剛	282-0212

【八田中央公民館事業】 標準語より便利? 甲州弁の良さを語る

こっちょがわっつべえた

本市在住(徳永)の五緒川津平太(本名:大堀卓)氏を講師として迎え、甲州弁の良さを語っていただきます。甲州弁のアクセントや特徴について解説をいただくとともに、言葉で県内出身地を見分ける方法等について講演していただきます。

詳細については、情報ひろばをご覧ください。

団体紹介

白根空手
スポーツ少年団



小学1年生から心と体を鍛えるため、練習に励んでいます。空手の稽古を通じ、礼儀や感謝の心が自然と身につきます。ぜひ興味のある子は、見学に来てください。

練習日 火・金 午後6時30分～8時
場 所 白根百田小学校体育館
連絡先/清水 Tel(285)3688

八田ラビッツ
バレーボール
スポーツ少年団



バレーボールを通じて「健康な体づくり」と「チームワークの大切さ」や「基本的な技術の習得」を目的に、県大会上位進出を目指して、みんなで一生懸命に楽しく練習しています。

練習日 火・木・土 午後5時～7時30分
場 所 八田農業者トレーニングセンター
連絡先/内藤 Tel090(3319)5794

お問合せ・休館日

- 櫛形図書館 ☎(280)3300
休 7.14.24.28.30日
- 白根桃源図書館 ☎(284)6010
休 7.14.21.22.23.28.30日
- わかさ図書館 ☎(283)1501
休 7.14.21.22.23.28.30日
- 八田ふれあい図書館 ☎(285)5010
休 7.14.21.22.23.28.30日
- 甲西図書館 ☎(282)7291
休 7.14.21.22.23.28.30日

芦安分館9月の開館日

☎(282)7285
1.4.8.11.15.18.25.29日
開館時間 13:00~17:00

9月の催し物案内

おはなし会	①②③ 12日(土)	10:30
	④ 19日(土)	14:00
	① 26日(土)	10:30
	② 26日(土)	14:00
	③ 毎週木曜日	10:30
	④ 毎週土曜日	14:00
おはなし会 0.1.2	④ 1日(火)	10:30
	① 8日(火)	10:30
	② 16日(水)	10:30
	③ 17日(木)	10:30
	① 18日(金)	10:30
	子ども映画会 「なかよしおばけ〜おばけネス湖へ行く」	④ 5日(土)
工作教室「ジャンピングキャッチ」	① 19日(土)	14:30

新刊案内 | 児童書

『ぐぎがさんとふへほさん』

岸田 衿子/さく にしむら あつこ/え
福音館書店



ぐぎがさんとふへほさんの家ではいつも事件が起こります。ぐぎがさんがドアを押すと、ドアにぐぎがさんの形の穴が開いたり、ふへほさんが猫を抱くと、ふへほさんが猫の形にへこんだり。そんなふたりがある日、釣りに出かけて…。

新刊案内 | 一般書

『山で暮らす愉しみと基本の技術』

大内 正伸/絵と文
農山漁村文化協会



山の木の伐り方、動力なしでできる造材のノウハウ、石垣積み、水の使い方、小屋づくり、囲炉裏の復活・再生など、山暮らしの基本技術を、詳細なイラストと写真で紹介する。

美術館だより
Minami-Alps CITY

■春仙美術館

「名取春仙・深沢幸雄常設展」

9月27日(日)まで

当館所蔵の作品の中から、2階展示室には名取春仙の「たわむれる仔猫」「ゾルフ大使」「恵那八勝」など、役者絵版画以外の作品や「石橋」「飲中八仙」などの肉筆画作品を展示しています。

また1階展示室には深沢幸雄の「春の富士川」「パンチョ・ビーヤの孫と」などのパステル画を展示しています。



「パンチョ・ビーヤの孫と」

春仙美術館

開館時間/午前9時30分~午後5時(入館は午後4時30分まで) 休館日/月曜日と祝日の翌日
入館料/一般300円(240円)、大高生250円(200円)、中小生150円(120円)※()内は20名以上の団体料金

※9月28日(月)~10月9日(金)まで、作品展示替えのため休館します。

※10月10日(土)から企画展 世界を翔ける版画家「河内成幸展」~桂から翔べ北斎までの軌跡~を開催します。

※9月12日(土)~27日(日)まで、山梨県立美術館において開催する「やまなしの美術館大展示」に春仙の役者絵版画6点を出品します。

ふるさとの 其の36 誇り



徳島堰の水で育まれ、将棋頭を守られてきた水田風景



六科将棋頭と徳島堰

国指定史跡 御勅使川旧堤防 将棋頭 ― 水から守り水を生かす知恵と技術

今年も集中豪雨による被害が日本各地から聞こえてきます。御勅使川も古くから暴れ川として知られ、山の荒廃が進んだ明治時代には洪水を頻繁に引き起こしました。今回の広報では、繰り返されてきた御勅使川の洪水から多くの人々の生活や田畑を守り続けた石積みいしづみの堤防「六科将棋頭」をご紹介します。

築堤時期と役割

六科将棋頭は、前回ご紹介した榊形堤防さかぎがたの下流、有野と六科のちょうど境界に位置しています。言い伝えでは、武田信玄が築堤し御勅使川の流れを分けたことになっていますが、最初に造られたのがいつ頃なのかはまだわかっていません。その本来の役割は、徳島堰の榊形堤防が守る取水口から将棋頭の堤の内側に水を引いて作った旧六科村の水田とその下流の村々を守ることにあると言

われ、このことから、少なくとも徳島堰が完成した17世紀後半には耕地を守る堤防があったと考えられます。将棋頭は治水だけでなく、徳島堰の利水にも深く関係した堤防なのです。

将棋頭の土木技術

明治時代の文書をひもとくと、現在の将棋頭は、明治32年に改築されたものであることやそれ以前にも明治時代に頻発する洪水によって幾度となく改修されてきた様子がわかります。平成19年度に実施した試掘確認調査では、現在史跡に指定されている堤防は「一番」「二番」と呼ばれる2本の堤防からなり、この二重の構えによって耕地が守られていることが明らかになりました。また土台と根固めねぐめには、積んだ石が不ぞろいに沈んでしまうことを防ぐための「はしご土台」が利用されていることもわかりまし

※1 根固め 堤防の基底部を守る施設。

※2 はしご土台 はしご状に木を組んで石積みの土台とする技法。

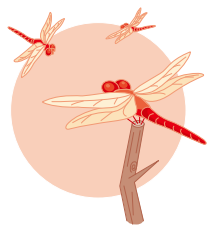

短歌

八十路やそじこえ 卒寿そっしゅの夫に近づけり

良きことのみをふりかえらんと

齊藤 美のる(上高砂)

作家には無駄も雑学も必要と

三分の講話なつかし

齊藤 政子(上高砂)

生涯を通して役職の終りし日

送別の花束 双手に重し

土橋 智子(下高砂)

夕ぐれに羽音もたてず 青さぎが

ゆるり飛来ひこいすとなり家の屋根

柳沢 多賀弥子(野牛島)

朝の陽にで出穂の稲田一面に

露のきらめき 蜻蛉とんぼの飛ぶ

齊藤 周子(上高砂)

目覚しい音響かせる 和太鼓を

涙あふるる デイケアももその

中島 なを江(野牛島)

わが母とともに生きたり六十年

いついつまでも つづけこの道

伊東 一敏(六科)

八田家の書院屋敷に 心惹く

雛人形に昔を偲ぶ

金丸 和子(野牛島)



発掘調査によって新たに発見された「一番堤」と「二番堤」。この範囲が平成21年2月12日付けで国史跡に追加指定されました。

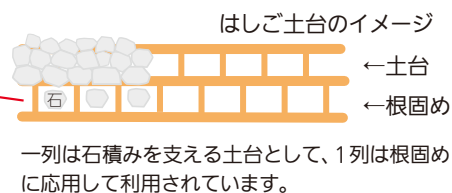

国史跡の指定名称は「御勅使川旧堤防(将棋頭・石積出)」です。有野の石積出〜三番堤と六科将棋頭および葦崎市の将棋頭が一括で指定されています。

た。「はしご土台」は城の石垣を作る際にも利用された江戸時代から続く技術で、将棋頭にもこの伝統的な技術が用いられたのです。

全国には1,674件を数える国指定史跡がありますが(平成21年8月1日現在)、河川堤防で指定されているのは将棋頭を含め宇治川太閤堤跡など3件のみです。この数字からも将棋頭が日本を代表する治水施設であると言えるでしょう。

将棋頭は、昭和に入り行われた御勅使川の床固工事によってその役割を終えます。しかし今なお残るその姿は、水害に備えた先人の知恵と技術を伝え、日ごとろ忘れがちな防災への意識を私たちに語りかけているようです。

健康を考えよう!

健康+家族

Healthy Life

おめでとう

祝 100歳



2年程前から入退院を繰り返して、今は入院しているものの耳の聞こえや記憶力も良く、歌を聴くことが大好きなおばあちゃん。好き嫌いもなく、90歳を過ぎても老人クラブの旅行に参加していたそうです。

保坂 ふじ子 さん (曲輪田新田)

おめでとう

祝 100歳



100歳の誕生日を迎えたおばあちゃんは、市長から記念品が手渡され、とても嬉しそうなお顔をされていました。

好き嫌いすることなく何でも食べ、昔からパンとコーヒーが好きというおばあちゃんです。

勝 波子 さん (上宮地)

南アルプス市

高齢者インフルエンザ 予防接種事業について

インフルエンザの流行は、通常初冬から春先にみられます。普通のかぜに比べて強い全身症状が特徴ですが、気管支炎や肺炎を合併し、重症化することが多く、抵抗力が弱い高齢者にとっては非常に怖い病気です。

市では、65歳以上の高齢者に対して、インフルエンザ予防接種を1,000円の自己負担で受けられる制度を設けております。対象となる方には、9月中に必要な書類を郵送いたしますのでご確認ください。

また、60～64歳で、心臓、じん臓、呼吸器の機能又は免疫系の特別な病気を原因とした、日常生活行動が極度に制限される(身体障害者手帳1級)程度の障害を持つ方にもこの制度が適用されますので、お気軽にお問い合わせください。

なお、この制度にて接種できるインフルエンザワクチンは、季節性インフルエンザに対応するものですので、新型インフルエンザA(H1N1)に対しては、まったく防御効果はないであろうとされています。

- ◆実施期間 平成21年10月1日から平成22年1月31日まで
- ◆接種回数 実施期間中に1人1回(2回目を希望する方は、全額自己負担となります)
- ◆接種方法 個別接種(かかりつけ医療機関での接種をお勧めします)
- ◆備考 生活保護世帯の方については、自己負担はなく、無料で接種していただけます。

インフルエンザ予防のためのポイント

インフルエンザに感染しないためには、以下のような予防策もとても大切です!

- 外出後は、『うがい』『手洗い』をしましょう!!
- 十分な栄養と休養をとりましょう!!
- 室内の空気の乾燥に気をつけましょう!!
- 流行時には人込みや繁華街への外出を控えましょう!!
- 外出時にはマスクを着用しましょう!!



新型インフルエンザの大流行に備えて、食料品、水、日用品の備蓄をしましょう!!

お問合せ/健康増進課 Tel (284) 6000

チャレンジ！ Challenge 省エネ vol.06

地球の未来のために
みんなで
省エネをしよう！



「知らないうちに使われている電気を知ってみる!？」

「待機電力」(待機時消費電力)という言葉、皆さんも一度は耳にしたことがあるのではないのでしょうか?でも待機電力と省エネ行動については、なかなか結びついていないといわれています。

その理由の一つとして、知らないうちに使われている電気のため、なかなか省エネ対象として意識されていないことが挙げられるのではないのでしょうか。

待機電力について具体的に「知る」ことにより、**待機電力の存在を「意識」し省エネ**に結びつけましょう!



① 家庭で使用されている電力のうち、実は約1割が待機電力

家庭1世帯あたりの待機電力量は1年間で平均308kWhにもなります。これは全体の消費電力のうち7.3%にも相当します。

【参考】 $308\text{kWh} \times 22\text{円} (1\text{kWhあたりの電気代}) = \text{約}6,800\text{円}$ (待機電力における1年間の電気代の目安)

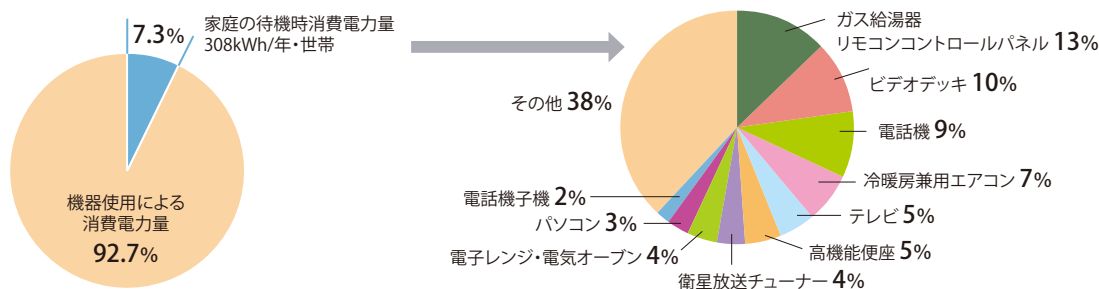

家庭の全消費電力量 4,209kWh/年・世帯

7.3%のうちわけ

出典:省エネ性能カタログ 2009年夏版

② 待機電力の種類をみてみよう 待機電力は大きく分けて3つのパターンに分けることができます。

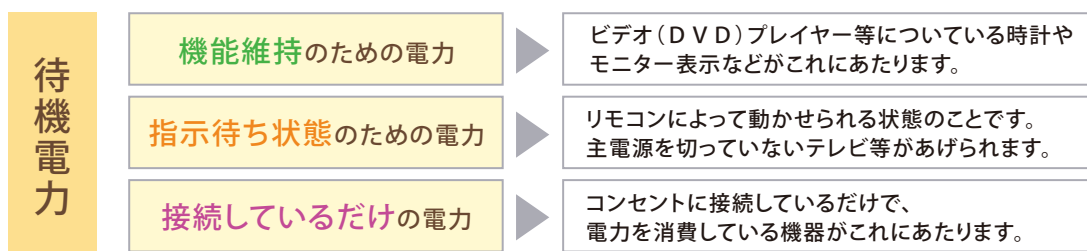

③ 待機電力の削減にチャレンジ

すべての待機電力を無くすことは、実際は難しいと思いますが、ポイントを押さえて実践をすることで、かなりの省エネ効果が期待できます。

ステップ1 使わないときは機器本体の主電源スイッチをオフにする。実践すると待機電力を約33%削減できます。

【やってみよう】テレビやラジカセ等を消す時は必ず主電源をoffにする

ステップ2 使っていないときに機器のプラグをコンセントから抜いても機能的に問題のない機器については、プラグを抜くことを実践すると待機電力を約49%削減できます。

【やってみよう】長期間使わない電化製品(使用しない時期のクーラーなど)のプラグをコンセントから抜く

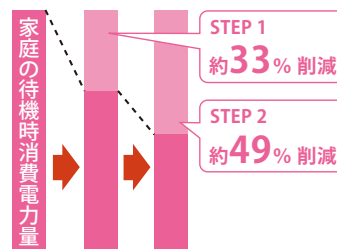

(財)省エネルギーセンター
「平成17年度 待機時消費電力調査報告書」より

お子さんの写真を募集しています。

短いコメントを添えて
広報担当まで送ってください。



ゆう
高部 結羽ちゃん(7ヶ月)

いつも幸せをありがとう。
元気で優しい女の子になってネ。
パパもママも頑張ります。

父・聖 母・英美(百々)



そうた
與野 蒼太くん(1歳)

そうちゃんの笑顔は
パパとママにパワーをくれます。
いつまでも元気な
そうちゃんできてね。

父・牧人 母・典子(上今諏訪)



かほ
米山 果穂ちゃん(9ヶ月)

明るく素直な
女の子になろうね!!

父・裕也 母・静恵(野牛島)

【お問合せ】
桃源文化会館 TEL(284)3411

※駐車場が混み合いますので、会場へは
車に乗り合わせてご来場ください。

第2回 南アルプス 市民音楽祭



内容	会場	開演	開催日
吹奏楽、交響楽 合唱、太鼓、 桃源文化会館	桃源文化会館	正午 11時30分	10月10日(土)

<http://www.city.minami-alps.yamanashi.jp/>

広報 南アルプス

平成21年9月1日発行 **No.78**

人口 73,007(+14)
男 36,082(+25)
女 36,925(-11)
世帯 25,049(+28)
平成21年8月3日現在(対前月比)

所在地 〒400-0395 山梨県南アルプス市小笠原376
Tel.055(282)1111(代表) Fax.055(282)1112
編集 南アルプス市役所 秘書課 Tel.(282)6037
各支所 八田 Tel.(285)0011 / 白根 Tel.(283)3000 /
芦安 Tel.(288)2112 / 若草 Tel.(282)3100 /
甲西 Tel.(282)3120

今月の表紙

写真は、櫛形コミュニ
ティーホールで行われた
スイミングフェスティバ
ルでの一コマです。玉入
れ合戦で籠めかけて必
死に球を投げている様
子を写しました。

情報ひろば

Minami-Alps CITY Information

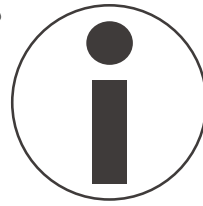

Contributions

善意をありがとう

教育行政に役立てて欲しいと、次の方からご寄附をいただきました。

ありがとうございました。

○茂呂 裕二 様(榎原)
バレーボール公認球

Announcements

お知らせ

長寿のお祝いを お届けします

8月1日現在市内に住所があり、老人の日を迎えられた80歳以上の方のお宅へ、老人週間(9月15日~21日)中に地元民生委員さんが訪問し、敬老祝品等をお届けします。この期間中、留守になる場合は、介護福祉課へご連絡ください。

対象年齢/お祝い金額等

100歳以上/3万円

80歳~本年度新100歳/祝品

お問合せ/介護福祉課

Tel(282)6179

屋外広告物(看板)の 設置には許可が必要です

まちの中にある屋外広告物(看板)は、商品の紹介やお店の場所を紹介し、さまざまな方たちへ情報提供をしてくれます。しかし、屋外広告物が無秩序に出されると、街並みや自然の景観を損ねる恐れがあるため、設置するには大きさなどに『ルール』があります。

市内で看板を設置する場合(一定面積以下の自家用看板は除く)には、市の許可が必要となります。申請手続等、詳しくはお問い合わせください。

9月10日は「屋外広告の日」です

お問合せ/建築住宅課

Tel(282)6397

農業振興資金の 貸付について

農業経営の近代化を推進し、意欲的に農業振興を図ろうとするために施設整備、機械購入などを行う農業者(法人を除く)に対し、無利子で資金の貸し付けを行います。

対象者

市内在住で農業に従事している65歳以下の方

貸付金額

認定農業者 最高200万円

一般農業者 最高150万円

貸付利子 無利子

貸付期間 5年以内

償還方法 元金均等償還

申込方法

所定の借入申請書を農林振興課に提出

期限 9月25日(金)

お問合せ/農林振興課

Tel(282)6207

特別障害給付金制度

障害基礎年金などを受給していない障害者の方を対象とした特別障害給付金制度があります。

対象

- ①平成3年3月以前に国民年金任意加入対象であった学生
- ②昭和61年3月以前に国民年金任意加入対象であった被用者年金制度などに加入または受給していた方の配偶者

①もしくは②で国民年金に加入していなかった期間内に初診日がある傷病により現在障害基礎年金1級・2級相当の障害に該当する方。(各障害年金を受給することができる方は対象になりません)

※所得が一定額以上ある方や老齢・遺族年金、労災補償などを受給している方は支給制限があります。

※特別障害給付金の支給を受けると、経過的福祉手当の支給資格がなくなります。

お問合せ／国保年金課

TEL(282)7248

9月の健康相談 母子健康手帳交付

場 所	実施日	
櫛形健康センター	2日	(水)
	9日	
	16日	
	24日	(木)
	30日	(水)

※都合が悪い場合は、必ずご連絡ください。

受付時間 9:00～11:30

※できるかぎり本人が来所してください。(代理の方の場合は、後日本人と連絡を取らせていただきます。)

お問合せ／健康増進課

TEL(284)6000

第2回危険物取扱者試験

試験日／場所

11月1日(日) 山梨英和大学
(甲府市横根町888)

11月8日(日) 都留文科大学
(都留市田原3-8-1)

受付

9月24日(木)～10月7日(水)

受付場所 消防試験研究センター山梨県支部(甲府市塩部2-2-15湯村自動車学校内)

受付時間 9:00～17:00

お問合せ／消防本部予防課

TEL(283)0119

地上デジタル放送を見るための簡易なチューナー給付などの支援について

総務省では、経済的な理由等で地上デジタル放送が見られない世帯(NHK受信料全額免除世帯)に対して、チューナーを無償給付するなどの支援を行います。

支援開始

平成21年秋以降を予定

具体的な申込み先、受付開始時期は、準備が整い次第改めてお知らせします。

※支援の申込みには、NHKと受信契約を結び、全額免除の申請・適用(生活保護世帯、住民税非課税の障害者世帯等)を受けることが必要です。なるべく早めに契約手続き等をお願いします。

※支援は現物給付です。ご自身で購入したチューナー、アンテナ等の費用の精算はできません。

お問合せ／

総務省地デジコールセンター

TEL0570(07)0101

NHK視聴者コールセンター

TEL(0570)077077

福祉課 TEL(282)6197

秋の全国交通安全運動

期 間

9月21日(祝)から30日(水)までの10日間

交通事故死ゼロを目指す日

9月30日(水)

運動のローガン

「運転は 人に社会に 思いやり」

運動の基本

高齢者の交通事故防止

運動の重点

○夕暮れ時と夜間の歩行中・自転車乗用中の交通事故防止

○全ての座席のシートベルトとチャイルドシートの正しい着用の徹底

○飲酒運転の根絶

○二輪車の交通事故防止

お問合せ／

みんなでまちづくり推進課

TEL(282)6493

献血にご協力を

開催日／場所

9月18日(金)

甲西支所駐車場

時 間 9:30～11:30

12:30～15:30

お問合せ／健康増進課

TEL(284)6000

オータムジャンボ宝くじの賞金は、1等・前後賞合わせて2億円

1等 1億5,000万円×13本

前後賞各 2,500万円

2等 1,000万円×130本

3等 100万円×1,300本

発売開始日 9月28日(月)

抽選日 10月23日(金)

※昨年のオータムジャンボ宝くじの時効(10月26日)が迫っておりますので、お忘れなく。

募集

平成22年度に採用する
市職員の採用試験案内

職 種 保育士 若干名

受 付

9月1日(火)～16日(水)

受付場所 人事課

※申込案内書は、人事課・各支所
で配布しています。

【第一次試験】

10月18日(日)9:00～

市役所(本庁)大会議室

お問合せ/人事課

TEL(282)6084

南アルプス市企業ガイ
ダンス参加企業の募集市、ハローワーク甲府、商工会
による企業ガイダンスの参加企
業を募集します。

開催日 11月20日(金)

時 間 13:00～16:00

募集企業数 先着30社

参加費 無料

※観光商工課及び市ホームペー
ジにある参加申込書を提出し
てください。

申込・お問合せ/観光商工課

TEL(282)6294

「キャンパスネット
やまなし」入学者募集「キャンパスネットやまなし」は
講座情報の提供・単位認定を行
う、学習支援制度です。いつでも、
誰でも無料で入学でき、いつまで
も学び続けられます。詳しくは、
お問い合わせください。

お問合せ/県生涯学習文化課

TEL(223)1319

汗かき農園利用者募集

野菜や花作りに汗をかいてみ
ませんか？

利用規則

収穫した農産物は自家消費が
原則です。果樹などの永年性作物は栽培
することができません。

場 所 白根地区百々地内

附属施設

休憩施設・灌漑施設・駐車場

利用料 1㎡当り400円

(1区画25㎡～52㎡)

※10月以降からの利用契約は

1㎡当り200円

利用期間 平成22年3月末まで

(更新可)

申込・お問合せ/農林振興課

TEL(282)6207

無 料 相 談

成年後見制度相談会
(要予約)成年後見制度は、認知症、精神
障害、知的障害などの理由で判断
能力が不十分な人が、財産管理
や日常生活での様々な契約等を
行うときに、判断がむずかしく不
利益を被ったり悪質商法の被害
者となること等を防ぎ、権利と財
産を守り、支援する制度です。

開催日 9月16日(水)

時 間 10:00～16:00

場 所 市役所本庁舎

相談員 社会福祉士

お問合せ/

地域包括支援センター

TEL(282)7347

行政相談

開催日/場所

9月16日(水) 若草支所

(心配ごと相談)

9月18日(金) 芦安支所、

甲西農村センター

10月2日(金) 八田支所

10月7日(水) 若草支所

(心配ごと相談)

時 間 13:30～15:30

お問合せ/

みんなでまちづくり推進課

TEL(282)6493

県下一斉無料法律
相談会(要予約)

開催日 9月18日(金)

時 間 13:00～16:00

場 所 市役所本庁

※9月1日から予約受付

お問合せ/

みんなでまちづくり推進課

TEL(282)6493

無料法律相談(要予約)

開催日 9月11・25日(金)

時 間 13:00～16:00

場 所 甲西農村センター

※9月1日から予約受付

※相談回数は、1人年1回

お問合せ/

みんなでまちづくり推進課

TEL(282)6493

宅建協会(不動産)
無料相談

開催日 9月16日(水)

(毎月第3水曜日)

時 間 13:30～16:00

場 所 若草支所2階

お問合せ/

みんなでまちづくり推進課

TEL(282)6493

年金・賃金・労災などの 相談会

開催日/場所

9月12日(土)

働く婦人の家

9月16日(水)

商工会北部センター

※毎月第3水曜日の相談は、10月
から休みになります。

時間 10:00～16:00

お問合せ/観光商工課

Tel(282)6294

住宅改修相談・ リハビリ相談(要予約)

高齢者等の自立を促す住宅改
修の相談や家庭でのリハビリ指
導を行います。

開催日 9月8日(火)

時間 10:00～12:00

場所 市役所本庁舎

相談員 理学療法士

※介護に関する相談は随時

お問合せ/

地域包括支援センター

Tel(282)7347

9月11日は 「警察相談の日」

～相談は安心ダイヤル#9110～

警察では、ストーカー被害に関
する悩みや配偶者暴力、犯罪など
による被害の未然防止に関する
相談や市民の皆さんが不安を感
じたり、心配している身近な問題
などに関する相談に応じていま
す。

また、緊急の事件・事故等の通
報以外での相談については110
番ではなく、警察相談専用電話
「#9110」をご利用ください。

県警察ホームページ

<http://www.pref.yamanashi.jp/police>

お問合せ/警察総合相談室

Tel(233)9110

社会保険労務士による ねんきん特別便・定期便 相談会

開催日 9月17日(木)

時間 9:00～12:00

13:00～16:00

場所 市役所3階会議室

持ち物

ねんきん特別便または定期便、
年金手帳または年金証書

お問合せ/

竜王社会保険事務所

Tel(278)1100

心配事相談

開催日/相談員

9月9日(水)

消費生活・人権擁護・母子

9月16日(水)

人権擁護・民生委員・行政

9月30日(水)

障がい者・消費生活・民生委員

10月7日(水)

行政・母子・障がい者

時間 13:30～15:30

場所 社会福祉協議会本所

お問合せ/社会福祉協議会

Tel(283)4121

精神障害者定期相談会

開催日 9月15日(火)

時間 13:30～16:00

場所 白根中央公民館

相談員 精神保健福祉士

※常時相談を受付けています。

お問合せ/

障害者相談支援事業所きづな

Tel(282)4004

結婚相談

開催日 10月1日(木)

時間 9:00～15:00

18:30～20:30

場所 櫛形社会福祉会館

持ち物 全身が写った写真、印鑑

お問合せ/社会福祉協議会

Tel(283)1225

無料調停相談会

弁護士を含む民事・家事調停委
員が、ご相談に応じます。

開催日 10月3日(土)

時間 10:00～16:00

場所 岡島百貨店8F

お問合せ/甲府地方裁判所事務局

Tel(235)1133

Events/Lecture

イベント・講演会等

八田中央公民館事業 ウィー・キャン・ スピーク甲州弁

～甲州弁は

標準語よりも優れている～

対象

八田地区民及び市内希望者

開催日 10月1日(木)

時間 19:30～

場所 八田中央公民館

(ふれあい情報館)

お問合せ/生涯学習課

Tel(282)7778

山梨バンドフェスティバル 野外 DE ラット

県内バンドの野外ライブイベ
ントを開催いたします。野外ステ
ージでのバンド演奏やクラブハ
ウス内でのアコースティックライ
ブが行われます。夏の緑あふれる
パラグライダー場で、軽快なリズム
を楽しんでみませんか。

開催日 9月13日(日)

開演 10:00

場所 風の丘しらね

(パラグライダー場)

入場料 前売券 1,500円

当日券 2,000円

お問合せ/X-ZONE白根

パラグライダーズスクール

Tel(280)7023

生涯学習講座のご案内

申込・お問合せ 教育委員会 生涯学習課
TEL(282)7778 Fax(282)6427

※各講座とも応募者多数の場合は抽選となります。
※定員以下の場合には開講できないこともあります。

市民講座「今に生きる」

～生涯学習によるまちづくり～

開催日 9月17日(木)
時 間 19:30～21:00
場 所 桃源文化会館
講 師 眞壁静夫 氏
定 員 50名
受講料 無料

「第4回 施設再見ツアー」(峡東方面)

根津記念館他、峡東地域の社会教育施設を訪ねます。

開催日 10月2日(金)
時 間 9:00集合出発
定 員 30名
費 用 概ね 1,500円
受 付 9月1日(火)～10日(木)

パソコン教室 「Word初級と実用文書作成」

～日常における簡単な文書作成を行います～

1日目、2日目 ワードの基礎
3日目、4日目 簡単な文書作成(イラスト入り
案内文、行事予定表 他)

開催日 9月15日(火)、16日(水)、
29日(火)、30日(水)
時 間 13:30～16:30
場 所 甲西農村センター
定 員 20名
受講料 4,000円
教材費 1,000円
受 付 9月1日(火)～10日(木)

スポレック教室

開催日 9月8日(火)、24日(木)
時 間 20:00～
場 所 櫛形総合体育館
参加費 無料
申 込 不要
持ち物 運動のできる服装、室内シューズ

登山教室 中級編 南アルプスを歩こう

実践を通して、安全で楽しい登山をするための技術、地形や地質、動植物など登山に必要な知識を深め、山の天気や地図の見方を学びます。

第1回 講座:地図の見方

開催日 9月16日(水)
時 間 19:30～
場 所 櫛形生涯学習センター

第2回 実践:登山 ～栗沢山コースを歩きます～

開催日 10月4日(日)
集合時間 5:40
集合場所 芦安山岳館(芦安芦倉1570)
山 名 栗沢山 2,714m
定 員 先着20名
参加費 3,000円(保険料等)
装 備 初冬の山用の防寒・防風装備をご用意ください。
手袋、耳が覆える帽子、ウィンドブレーカー、雨具(防寒着と兼用する)、行動食、ヘッドライト
締 切 9月11日(金)

申込・お問合せ/みどり自然課 TEL(282)7259

トラベル中国語教室

旅行で使える簡単な会話・フレーズを学びませんか?

2010年開催上海万博などの観光情報も提供します。

開催日 9月29日(火)、10月6日(火)、
14日(水)、20日(火)、27日(火)
時 間 19:30～21:00
場 所 櫛形生涯学習センター
定 員 成人15名
講 師 西野 美鈴 氏
受講料 一般 2,500円
会員 1,500円
受 付 9月1日(火)～18日(金)

※応募者多数の場合、会員の方が優先

申込・お問合せ/国際交流協会
TEL(280)8345

第9回 語り部と歩く文化財 御勅使川ゆかりの 史跡を歩く

楽しみながら歴史にふれるエコ
ウォーキングツアー

「樹園」でかけ流し温泉も楽しめます!

開催日 10月4日(日)
時間 8:30~15:00
集合場所 ふるさと文化伝承館
定員 先着50名程度
コース 石積出・徳島堰・将棋頭・
堀切など(約8km)
持物 昼食
参加費 200円(保険料込み)

申込・お問合せ/文化財課
TEL(282)7269

シャンブレイ 夏の歌声喫茶 “カラオケで唄おう”

開催日 9月19日(土)
開演 19:30
場所 若草生涯学習センター
参加費 500円(茶菓子付)
協力 トキコカラオケボランティア

お問合せ/
若草生涯学習センター
TEL(283)8311

外国人のための 「にほんごきょうしつ」

開催日 9月12日~12月5日ま
での毎週土曜日
※ただし、10月17日は休講
時間 10:00~12:00
場所 甲西農村センター
受講料 市内在住者 1,000円
市外在住者 1,500円

※日本語教室ボランティアも随
時募集しています。

申込・お問合せ/国際交流協会
TEL(280)8345

出張ジョブカフェを開催

若者の就職活動を応援する
「ジョブカフェやまなし」が、本市
を訪れ、個別カウンセリングや職
業紹介などの各種サービスを提供
します。

対象者
概ね15歳から39歳までの若年
者(失業者、転職希望者、フリー
ター、大学生、短大生、専門学校
生、高校生等)

開催日 9月24日(木)
時間 10:00~16:00
場所 若草支所2階

内容
○個別カウンセリング
専門カウンセラーによる就職相
談(1人50分程度)
○職業紹介
ハローワーク職員による職業相
談、求人情報の提供、職業紹介
○職業適性診断
パソコンによる職業適性診断、
専門職員による職業訓練相談

申込方法
「個別カウンセリング」を希望さ
れる方は、電話又はFaxでお申
し込みください。その他のサー
ビスは申込み不要です。

参加費 無料

お問合せ/ジョブカフェやまなし
TEL(233)4510
FAX(233)4518

秋の山梨県 地場産業まつり

開催日 9月12日(土)、13日(日)
時間 9:00~17:00
場所 県地場産業センター
(甲府市東光寺3-13-25)

お問合せ/かいてらす
TEL(237)1641

白根乗馬福祉公園 乗馬イベント

イベント期間中は、毎日先着
50名様にプレゼントがあります。

開催日 9月19日(土)~22日(火)
時間 9:00~18:00
場所 白根乗馬福祉公園
(塩前888)

お問合せ/蒼溪会
TEL(285)6663

植木管理技能講習会

開催日
10月15日(木)から30日(金)の
土、日、月を除く10日間
時間 10:00~15:00
場所 坪川公園
対象者

60歳代前半層を中心とする働
く意欲のある高齢者

受講料 無料
定員 20名
締切 10月1日(木)

申込・お問合せ/県シルバー
人材センター連合会
TEL(228)8383

a resident of news

市民からのお知らせ

芦安そばの会「甲斐ヶ峰庵」 そば打ち体験教室 (要予約)

開催日 9月13日(日)
時間 10:00~
場所 南アルプスふれあい館
定員 先着16名
参加料 1,000円
持ち物 エプロン・三角巾
(バンダナでも可)

お問合せ/深澤さん
(19:00以降)
TEL(285)3377

チャリティー ダンスパーティー

開催日 9月21日(祝)

時間 18:30～

場所 櫛形総合体育館

会費 1,000円

※部員による集団演技や抽選会
もあります。

お問合せ／体育協会社交ダンス部
中込さん TEL(282)3198

第8回日本画明峰会

期間

9月25日(金)～10月1日(木)

時間 初日12:00～17:00

平日 9:30～17:00

終日 9:30～15:00

場所 白根桃源美術館付属室

お問合せ／村山さん

TEL(283)5984

バレーボール教室の開催

正しいからだの使い方や将来
を見据えた様々なトレーニング
やゲームを取り入れながらの画
期的なバレーボール教室です。

開催日

原則として毎月2回(木曜日)

(後期10月～3月)を予定

時間 19:15～21:15

場所 県立巨摩高校体育館

対象者 小学校5・6年生、
中学生

定員 先着20名

参加費 1,000円(保険料等)

持ち物 シューズ・タオル
着替え

締切 10月2日(金)まで

申込・お問合せ／巨摩高校

バレーボール部監督佐藤さん

TEL(282)1163

ワールドキッチン 南アルプスの開催

～食を通じて多文化交流～

国外出身の市民が、出身国の郷
土料理にて出店を行います。ま
た、各出身国代表の「お国自慢」な
どの催物もあります。

開催日 9月13日(日)

時間 11:00～14:00

場所 ハッピーパーク

お問合せ／(社)南アルプス

青年会議所(9:00～16:00)

TEL(284)2205

外国人のための 行政書士無料相談会

在留許可などの相談会です。

開催日 9月12日(土)

時間 13:00～16:00

場所 甲西農村センター

申込 9月11日(金)まで

お問合せ／山梨県行政書士会

峡西南支部

TEL(282)6625

「あんふぁんねっと」からのお知らせ

ママの健康セミナー

「保健師さんと話そう -新型インフルエンザあれこれ-

開催日 9月4日(金)

時間 10:00～12:00

場所 子育てハーモニーひろば

定員 15組(託児あり)

参加費 無料

アートセラピーで癒しの体験してみませんか!

開催日 9月15日(火)

時間 10:00～12:00

場所 カフェ・ド・あんふぁん

定員 15組(託児あり)

参加費 1,000円

お問合せ／あんふぁんねっと

TEL090(6195)9198

7月の入札結果

入札日	件名	履行場所	請負者	請負金額(円)
7月2日	国道52号線舗装本復旧工事	飯野・在家塚地内	(株)輪田道路	29,925,000
7月2日	河川・地下水水質調査業務委託	市内	(株)山梨県環境科学 検査センター	2,730,000
7月2日	事業所排水水質調査業務委託	市内	甲府タカヤマ環境計量(株)	1,537,515
7月2日	公用車リース	小笠原地内	(株)ユニオックス	34,991
7月2日	白根御勅使中学校テニスコート補修工事	百々地内	(株)加藤土建	1,755,600
7月2日	主要地方道増穂若草線他1路線舗装本復旧工事	浅原・寺部地内	新津建設(株)	4,147,500

入札日	件名	履行場所	請負者	請負金額(円)
7月7日	南アルプス市健康福祉センターIP電話設備工事	飯野地内	都築電気(株)	10,815,000
7月7日	小学校電話機更新工事	市内	(株)サンテレコム	3,066,000
7月7日	中学校校内LAN改修工事	市内	NECフィールディング(株)	7,171,500
7月7日	白根2号線用地測量調査修正業務委託	飯野地内	(株)サンリ技研	5,460,000
7月7日	田島16号線道路改良工事	田島地内	(株)トーア工業	7,717,500
7月7日	公共下水道管渠布設工事(桃園2工区)	桃園地内	(株)まるい工務店	18,532,500
7月7日	公共下水道管渠布設工事(有野1工区)	有野地内	清水建設興業(株)	26,565,000
7月16日	公共下水道管渠布設工事(西南湖1工区)	西南湖地内	(株)金丸工務所	32,025,000
7月16日	公共下水道管渠布設工事(有野4工区)	有野地内	小林建設(株)	33,600,000
7月16日	上高砂用水路改修測量設計業務委託	上高砂地内	(有)山梨ジオテック	3,517,500
7月16日	若草南小学校井戸管内清掃業務委託	藤田地内	(株)萩原ボーリング	1,312,500
7月16日	児童用机・椅子購入(白根東小学校)	西野地内	アルプス事務機(有)	1,295,385
7月16日	FF式石油ストーブ購入(八田中学校)	榎原地内	(有)西川電気工事	1,102,500
7月16日	FF式石油ストーブ購入(榎形北小学校)	桃園地内	深沢電気商会	1,187,760
7月16日	南アルプス市消防団用ホース購入	十日市場地内	三和防災(株)	1,516,620
7月16日	公共下水道管渠布設工事(寺部1工区)	寺部地内	(有)三双建設	4,704,000
7月21日	南アルプス市消防団消防ポンプ自動車購入(榎形分団第2部)	十日市場地内	(有)ヤマト商事	16,065,000
7月21日	八田消防署ポンプ自動車購入	十日市場地内	(有)ヤマト商事	29,400,000
7月21日	公共下水道管渠布設工事(六科2工区)	六科地内	(有)手塚建材興業	14,038,500
7月21日	公共下水道管渠布設工事(山寺1工区)	山寺地内	(株)青柳興業	13,440,000
7月30日	H21年度情報系ノートパソコンリース	小笠原地内	NTTファイナンス(株)	2,713,158
7月30日	小笠原小学校床改修工事(第2期)	小笠原地内	(有)長沼住建	8,372,700
7月30日	小中学校太陽光発電装置整備工事設計業務委託(八田・若草地区)	野牛島・榎原寺部地内	一級建築士事務所 創設計	6,121,500
7月30日	南アルプス市立養護老人ホーム慈恵寮スプリンクラー設置工事設計監理業務委託	小笠原地内	(株)土谷設計事務所	4,809,000
7月30日	南アルプス市議会だより「第25号」印刷業務	小笠原地内	(株)有泉堂	970,200
7月30日	平成20年度決算書・決算付属資料印刷製本業務	小笠原地内	(有)新星堂印刷	1,633,485
7月30日	事務機器購入(デジタルプロジェクター)	小笠原地内	(株)マルモ	561,750
7月30日	デジタル複写機借入れ(会計課)	小笠原地内	富士ゼロックス山梨(株)	48,157
7月30日	スチームコンベクション購入(榎形中学校)	小笠原地内	(株)日新厨房企画	2,446,500
7月30日	南湖小学校校内LAN改修工事	西南湖地内	(株)NTT東日本一山梨	2,688,105
7月30日	八田小学校防球ネット改修工事	野牛島地内	(有)中島工業所	777,000
7月30日	ポスター掲示場設営及び撤去業務委託	市内	(有)鶴田看板塗装店	1,906,380
7月30日	南アルプス市防災行政無線施設整備工事監理業務委託(若草地区)	市内	(株)ディナック中日本	1,585,500
7月30日	健康福祉センター機械警備業務委託	飯野地内	総合警備保障(株)	220,500
7月30日	和泉11号線道路詳細設計業務委託	戸田・和泉地内	(株)サンパー	3,412,500
7月30日	市内市道区画線維持工事	市内	(株)ニッコー保安施設	1,858,500
7月30日	公共下水道管渠布設工事(寺部2工区)	寺部地内	(有)柴田建材興業	4,725,000

お問合せ 管財契約課 TEL(282)6092

「情報ひろば」は抜きとってご利用ください。