

# 南アルプス

Minami Alps

8



子どもにも環境にも  
やさしい施設で保育の充実を!

こどもも安心!  
親も安心!

地域活動の実践度が高く  
住みやすいまち!

# (仮称)大井・大明保育所 統合建設工事着工

## 子どもにも環境にも やさしい施設で保育の充実を!

大井、大明両保育所を統合して新たに建設する  
(仮称)大井・大明保育所統合建設工事の起工式が6月23日に行われました。  
保育所は、子どもたちが家庭以外で生活する最初の場所です。  
新しくなった保育室にはいっぱいの朝日が降りそそぎ、  
楽しく学びたくましく遊ぶ、子どもたちの未来を育むための空間にしたい・・・  
市は、そんな発想のもとに、  
環境にも配慮した安全で快適な保育所を目指しています。



### 【建設工事の概要】

- 建設場所 南アルプス市鮎沢地内(市役所 甲西支所東)
- 敷地面積 約5,600㎡
- 延べ床面積 約1,221㎡
- 鉄筋コンクリート平屋建て(一部鉄骨造り)
- 0歳児から5歳児が対象で、定員は150人規模

施設の完成は、平成22年1月末の予定です。

※イラストは、イメージ図です。

## 安全で快適な保育環境の充実

大井保育所は昭和45年に建設されたもので、既に38年が経過しています。老朽化が著しく保育環境も悪化しており、耐震基準以前の建物であることから危険度も高くなっています。

一方、大明保育所は昭和60年の建設で、耐震基準は満たしているものの、建築後23年が経過し老朽化が進んでいます。

これら施設の老朽化と耐震上の問題から、新しい施設の建設が急務となっていました。

また近年、全国的な少子化が進むなかで、大井、大明両保育所は、ともに入所児童数が減少傾向にあり、定員に満たない状況が続いていました。



今年4月の入所については、大井保育所が定員80人に対して60人（75%）、大明保育所が定員120人に対して90人（75%）となっています。両保育所を統合し新たな場所に建設することにより、安全で快適な保育環境の充実と施設運営の適正化を図ります。

### 大井・大明両保育所 合計の入所児童数

H15	→	175人
H16	→	167人
H17	→	166人
H18	→	145人
H19	→	143人
H20	→	154人

### 太陽光発電システムの導入

新設される保育所は、保育室、遊戯室のほか子育て支援センター、多目的ホール、一時預かり保育室を併設し、働く親が安心して子育てができるように、また、子育ての中で親子が気軽に交流できる施設としています。

この保育所は環境にやさしい電化厨房施設と10kWの太陽光発電システムを導入し、自然環境等に配慮しています。両保育所を統合し新たに建設する施設は、入所児童の安全で快適な保育環境を確保し、より良い保育の充実を目指します。



### これまでの過程

平成16年度に市長の諮問機関として設置された南アルプス市保育所整備計画検討委員会において、「大井保育所は、老朽化が著しいためできるだけ早い時期に整備してほしい。また、入所児童数が減少していることから大井、大明両保育所の統合を視野にいたした整備をするように要望する」との答申が出されています。また、平成17年度の甲西地域審議会においても「大井保育所については、耐震施設でないため、早い時期に大明保育所と統合して建設するように要望する」との答申が出されています。

その後、市議会議員、区長、民生委員、保護者を対象に地元説明会を開催し意見を聞く中で、

保育所整備についての検討が進められ、平成18年3月には、市議会議員、区長による保育所統合検討会で建設場所の検討がされました。検討会では、両保育所を統合して特色ある保育運営を行うっていくことを確認し合い、いずれかの保育所を改築することも検討されました。しかし、付近の道路が狭いこと、送迎用駐車場の確保が困難であることから、立地条件の良い市役所甲西支所東側に統合して新たに整備することになりました。

その後、地権者、保護者、地元の皆さんにご協力を頂く中で、昨年、用地買収と設計業務を行い、今年度の工事中の運びとなりました。

# 保育時間（土曜日午後）の延長など きめ細かい特色ある 保育サービスの充実に！

## 大井・大明統合保育所に 指定管理者制度を導入！

国では、多様化する保育ニーズに迅速に対応するために、保育サービスの実施における規制緩和を図り、民間企業の参入を推進しています。

本市でも行政改革実施計画に基づいたプランを作成し、変化する時代やニーズに合わせて事務事業を見直し、新しい保育所の運営方法についても調査研究を行ってきました。

その結果、土曜日の午後保育など保護者の保育ニーズに応えるためには、南アルプス市立保育所への指定管理者制度の導入も一つの手段であるという結論から、制度の内容について、統合する大井・大明保育所に通う子どもと保護者の方たちに説明を行ってきました。

その中で保護者会が、保護者の意見として指定管理者制度の導入について賛否をとった結果、約81%の賛同が得られました。

市は、この結果を踏まえ、統合保育所に指定管理者制度を導入することとし、保育サービスの拡充を図って参ります。

### 保育所に係る 指定管理者制度とは

1 南アルプス市立保育所と同等の基準で職員を配置する。

2 施設の権限や責任を市と指定管理者（事業者）で協議し定める。

3 保育所の運営のみを指定管理者（事業者）に委ねる。

### 運営形態は…

本市では、公立・私立のすべての保育所（園）が同じ市の基準で入所の申し込みを受け付けています。保育所への入所の承諾、保育料の決定・徴収は市役所が行っており、指定管理者制度に移行した場合でも、これらの事務手続きに変更はありません。

保育をする上で大きな変化がないように、市は保護者の方の意向を十分踏まえて事業者と調整を図っていきます。

### 【運営形態の比較】

	保育の実施決定	保育料の決定・徴収	施設	園の運営・職員の雇用
市立保育所	南アルプス市	南アルプス市	南アルプス市	南アルプス市
私立保育所	南アルプス市	南アルプス市	事業者	事業者
指定管理者	南アルプス市	南アルプス市	南アルプス市	事業者

### 【保育内容の比較】

× 未実施 ○ 実施

	0歳児保育	一時保育事業	子育て支援事業	給食（アレルギー対応）
大井保育所	×	×	×	○
大明保育所	○	×	×	○
指定管理者	○	○	○	○

◎保育料の算定方法は、指定管理者制度導入後も変わりません。

### 南アルプス市立保育所の 保育内容を継続

●保育士の配置基準は現在と変わりません。

●日々の保育内容や年間行事等について、現在の内容をそのまま継続するため、新たな費用負担はありません。

●給食は、現在の献立内容で行い、手作りおやつ提供なども現在の対応を継続します。

●保育水準を判断するために、保護者の皆さんへのアンケートを行い、毎年保育の質や保育の安定性に関する評価を実施していきます。

指定管理者募集の日程等については今後、市のホームページでお知らせします。



## 「働く親のためのサービス、知っていましたか？」

保護者の皆さんが働いていたり、病気だったりして家庭で保育できない児童を、保護者の皆さんに代わって保育している市内の施設は、市立保育所が16カ所、私立保育園は5カ所、私立幼稚園は2カ所あります。

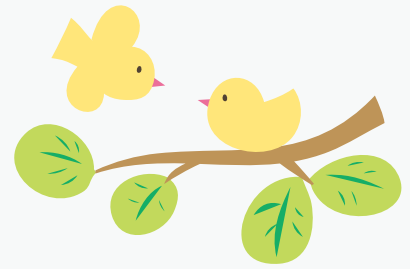

### 延長保育

市内全ての市立保育所、私立保育園では、入所(園)児童について、保護者の申請により、平日は午前7時30分から、夕方は午後7時まで延長保育を実施しています。

なお、午後6時30分以降午後7時まで利用する場合は、延長保育料がかかります。



### 一時保育

現在、保育所等に入所していない子どもでも、保護者の傷病や緊急の用件、冠婚葬祭など私的理由がある場合には、子どもを一時的に保育所でお預かりすることができます。

- 実施施設：白根保育所、豊保育所、落合保育所、十日市場保育園 たちばな保育園、マコト愛児園
- 申込み(緊急の場合を除く)：実施施設に申込書提出

# 子どもも安心！親も安心！

核家族化の進展や地域の子育て力の低下、夫婦共働き家庭の増加や就業形態の多様化などによって、子育ての環境も大きく様変わりしてきています。親が安心して働きながら子どもを育てることができるよう、市でも子育て支援を積極的に行っています。

### 地域子育て支援センター

お子さんと一緒に遊んだり情報交換したり、親子で楽しい時間を過ごすことができるようお手伝いをしています。

また、子育てについての悩みや不安についても相談に応じています。

- 実施施設：白根保育所、豊保育所、さくらんぼ保育園、マコト愛児園、十日市場保育園



### ファミリーサポートセンター

「子育てを手助けしてほしい人(利用会員)」と「子育てのお手伝いをしたい人(活動会員)」を会員とし、相互援助活動を行っています。利用料は、時間等により違ってきます。

### 「どんなことを手助けしてもらえるの？」

たとえば……

- 自分が医者へ行っている間(病気の時)、子どもを預かってほしい…
- 早出、残業などで、保育所・学校(学童)への送迎をお願いしたい…
- 保育所、学校等が休みのときに、子どもを見てほしい…
- 美容院や買い物など、ちょっと自分の用事を済ませたいので子どもを預かってほしい… など

詳しくは、子育て支援課までお問い合わせください。

TEL 282-7293



# 地域活動の実践度が高く 住みやすいまち!

平成15年に南アルプス市が誕生してから、「市民の声」を市政に反映するため、2年ごとにアンケート調査を行っています。

今回のアンケート調査は、今までの「満足度」「実践度」調査に「意識度」調査を加え、全部で112項目について回答していただきました。調査対象者は1,500人で、18歳以上の市民を地区別（旧市町村）の人口比率で抽出して実施しました。

今回の市民アンケート調査にご協力いただき、ありがとうございました。

回数	年度	回収率
第1回	H15	43.0%
第2回	H17	42.1%
第3回	H19	46.7%
第4回	H21	41.1%

例	空気のきれいさについて	1	2	3	4	5
---	-------------	---	---	---	---	---

●質問に対する回答は上記のように5択としています。



- 1…満足している。実践している。思う。
- 2…やや満足している。どちらかという実践している。まあまあ思う。
- 3…どちらともいえない。
- 4…やや不満である。どちらかという実践していない。あまり思わない。
- 5…不満である。実践していない。思わない。

1・2を選んだ回答を「肯定系」、4・5を選んだ回答を「否定系」に分けた結果が次頁のとおりです。

今回実施した満足度調査で、満足度が高いものは「広報南アルプスの内容」「南アルプス市の住みやすさ」「良質な水の確保や安定供給」などで、反対に不満が強いものには「バスなどの交通機関の利便さ」「高齢者や心身障害者の移動のしやすさ」「就職の機会」などとなっています。

また、実践度調査では、地域活動の実践度は高くなっていますが、市政への参加は低い結果となっています。

さらに、今回新たに「日頃、感じていること」の質問を20項目追加した意識度調査では、「バリアフリーやユニバーサルデザインの意味を理解している」「飲んでいる水道の水はおいしい」などは、肯定的な回答が多く、「夫は外で、妻は家庭に」という質問では、否定系の回答が多かったことで、本市の男女共同参画については、定着しているということが伺えます。

### 満足度が低い項目

- ①バスなどの交通機関の利便さ
- ②高齢者や心身障害者の移動のしやすさ
- ③就職の機会
- ④街路灯の設置などの防犯対策
- ⑤合併後の市内他地区との一体感

### 実践度が低い項目

- ①バスなどの交通機関の利便さ
- ②高齢者や心身障害者の移動のしやすさ
- ③就職の機会
- ④街路灯の設置などの防犯対策
- ⑤合併後の市内他地区との一体感



### 意識が低い項目

- ①今後、移動手段としてバスなどの公共交通を利用する
- ②家庭内において、男女差別を感じている
- ③「夫は外で働き、妻は家庭に」という考えに同調できる
- ④職場や地域で男女差別を感じている
- ⑤自分は地域の中で一役を担っている

## 満足度調査

## 実践度調査

## 意識度調査

### 満足度が高い項目

- ①「広報南アルプス」の内容
- ②南アルプス市の住みやすさ
- ③良質な水の確保や安定供給
- ④買い物の利便さ
- ⑤ごみの収集方法や収集回数



### 実践度が高い項目

- ①地域コミュニティへの加入
- ②隣近所での協力
- ③地域活動への参加
- ④地元の商店街での買い物
- ⑤地元農産物の消費(地産地消)

### 意識が高い項目

- ①バリアフリーやユニバーサルデザインの意味を知っている
- ②飲んでいる水道の水はおいしい
- ③市内の小・中学校は適正に配置されている
- ④住んでいる地域は水害の心配がない
- ⑤道路が整備されているため、移動時間が短縮された

今回のアンケート調査集計を基に、現在、分析作業を進めているところですが、最終的な結果報告は、年末ごろになる予定です。作業が完了したところで直ちにホームページ等に掲載していきますので、ご覧ください。

一つひとつの回答を集計し分析した結果は、これからの「まちづくり」に役立らせていただきますので、今後ご理解とご協力をお願いします。

**Q** なぜ、旧町村名が所在地にないのですか？

**A.** 合併による市の一体感を大切にするため、あえて旧町村名をはずすこととしました。

**Q** こども110番の家の意味は？

**A.** このマークがある家は、いつでも大人がいることを表し、子どもが避難する際の目安として使っています。

今回は、アンケート調査用紙に自由記載の部分を作りました。様々なご意見やご要望がある中に、疑問に思われているという記述がありました。こうした事項につきましては、できるだけ回答していきたいと考えています。

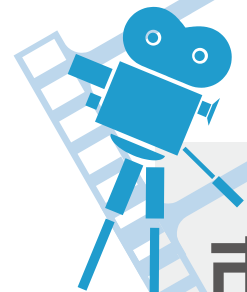

# 市内の できごと

## 善意をいただきました 視覚障害者サービス機器贈呈式

6月26日

24時間テレビ「愛は地球を救う」の番組を通して集まった募金は、「福祉」「環境」「災害」の分野の活動に役立てられており、今回は、榊形図書館に視覚障害者のためのサービス機器が贈呈されました。

今回贈呈された機器は、公共図書館に障害者のためのサービス機器を置き、障害者の情報アクセスの促進を図ろうと昨年度から始まった事業で、今年度は榊形図書館が選ばれました。



## 夏山シーズン到来 南アルプス開山祭

6月27日

本格的な夏山シーズンのはじまりを告げる南アルプス開山祭が、関係者を迎え広河原で行われました。登山者の安全を祈願する「蔓(つる)はらい」の儀式では、地元役員が明治時代の山の案内人に扮し、みのや背負子(しょいこ)をまとった姿で組み上げた蔓をおので切り開きました。儀式では、芦安中学校の生徒による献歌合唱や夜叉神太鼓の演奏が行われ、会場を盛り上げました。

また、山開きを待ちかねていた多くの登山客には手打ちそばや新鮮な桃が配られました。



## 南アルプス市の特産品を販売 北海道津別町と物産交流

7月4・5日

毎年恒例の北海道津別町の「つべつ夏まつり」会場内で、本市の特産品の販売が行われました。これは、旧町村時代に歴史的な縁によって始まった姉妹都市間の友好関係を深めようと、毎年この時期に行われています。

今年も市の関係者などが会場に出向き、特産品の桃やスモモ・郷土料理の「ほうとう」など予定数量を完売。当日は天候に恵まれ、会場には大勢の人たちが集まり、物産交流は大盛況でした。





## シートベルト着用率アップを目指して ステップアップ運動

7月14日

交通事故による被害を軽減し、死亡事故など重大事故の抑止に効果的なシートベルトとチャイルドシート着用の徹底を図るため、街頭PRが行われました。

本市におけるシートベルト着用率は、全国平均及び県平均に並ぶ結果となっていますが、後部座席での着用率やチャイルドシートの着用率は、あまり良くないのが現状です。

今後も市内各所での街頭指導を行い、交通事故で尊い命が失われることのないよう、シートベルトの着用を呼びかけていきます。



## 交通安全街頭指導

### 夏の交通事故防止県民運動

7月21日

夏休み中の交通事故などを未然に防ぐため「夏の交通事故防止県民運動」が始まり、街頭指導が市内6箇所で行われました。

街頭指導には、交通安全協会や警察署員等が「シートベルト」や「チャイルドシート」、「ライト点灯」などが書かれたプラカードを持ちドライバーや通学中の児童・生徒に交通安全を呼びかけていました。

## 犯罪や非行を繰り返さない社会へ 社会を明るくする運動の メッセージ伝達式

7月15日

7月の強調月間にあわせ、法務大臣や知事からのメッセージ伝達式が、櫛形生涯学習センターで行われました。式の中では、昨年実施された作文コンテストで優秀な作品だった櫛形中学校2年の川崎渚さんが、作文を朗読しました。

また、伝達式終了後には、関係者が各支部にわかれ、街頭啓発活動も実施されました。



## 公民館の役割ご存知ですか？

昭和の時代に社会教育施設として全国各地に建設された公民館は、当時から地域づくりの拠点となり、多くの人たちが学習できる場として利用されてきました。本市には現在、条例で定められた公民館が各地区に設置しており、市民の方たちのご協力をいただきながら、館長・主事を中心に地域の要望にあった公民館活動(事業)を展開しています。

また、実施内容に対して市民の要望に沿った事業が行われているかを審査する機関として、公民館運営審議会が設置され、活動内容について検討をしています。

今後も館長・主事を中心として多くの講座や講演会を実施する予定です。内容については広報や回覧等で紹介していきますので、興味のある方は参加してみたいかをご紹介します。

施設名	住所	館長・主事	公民館運営審議会委員	備考
八田中央公民館	榎原800番地	6人	6人	高度農業情報センター
白根中央公民館	飯野2812番地	8人	8人	
芦安中央公民館	芦安安通324番地	4人	2人	高齢者コミュニティセンター
若草中央公民館	寺部725番地1	8人	8人	若草生涯学習センター
楡形中央公民館 小笠原地区分館	小笠原397番地1	5人	2人	
楡形北地区分館	桃園167番地1	3人	2人	楡形北地区農村環境改善センター
楡形西地区分館	上市之瀬725番地7	5人	2人	楡形西地区農村環境改善センター
豊地区分館	吉田753番地1	5人	2人	働く婦人の家
甲西中央公民館	鮎沢1234番地1	8人	8人	甲西農村環境改善センター

生

涯

学

習

だ

より

Vol.05

## 【ヴァンフォーレ甲府】南アルプス市サンクスデー

南アルプス市はホームタウン(本拠地)としてヴァンフォーレ甲府を支援しています。

当日は、エスコートキッズ、市の特産品プレゼントなどのイベントが行われます。ヴァンフォーレ甲府の勝利のために、みんなで応援に行きましょう。



### 第36節 ヴァンフォーレ甲府 vs カターレ富山

開催日 8月29日(土)

時間 16:30 開門 18:30 キックオフ

場所 小瀬スポーツ公園

詳細については、情報ひろばをご覧ください。

## 団体紹介

若草空手  
スポーツ少年団



若草空手スポーツ少年団では、仲間を募集しています。空手をやってみたい人、興味がある人、気軽に参加してみてください。

保護者の皆さんも、足を運んでみてください。

練習日 日・月 午後7時～8時30分

場所 若草中学校体育館

連絡先/時田 Tel(283)7278

楡形小笠原(女子)  
ミニバスケット  
スポーツ少年団



学年の違う子と仲良くなれ、楽しく体力づくり&バスケットができます。大会や練習試合が多く、他の学校の子とも友達になれます。ミニバスは、小学校の間だけです。親子で楽しく過ごしませんか？見学者随時受付中！

練習日 火・木/午後5時30分～8時、土/午前9時～午後1時

場所 小笠原小学校体育館

連絡先/樋泉 Tel090(3408)3878

お問合せ・休館日

榊形図書館 ☎(280)3300

☎ 3.10.17.24.28.31日

白根桃源図書館 ☎(284)6010

☎ 3.10.17.24.28.31日

わかさ図書館 ☎(283)1501

☎ 3.10.17.24.28.31日

八田ふれあい図書館 ☎(285)5010

☎ 3.10.17.24.28.31日

甲西図書館 ☎(282)7291

☎ 3.10.17.24.28.31日

芦安分館8月の開館日

☎(282)7285

4.7.11.14.18.21.25.28日

開館時間 13:00~17:00

8月の催し物案内

おはなし会	①②③ 8日(土)	10:30
	④ 15日(土)	14:00
	⑤ 22日(土)	10:30
	⑥ 29日(土)	14:00
	⑦ 毎週木曜日	10:30
おはなし会 0.1.2	⑧ 毎週土曜日	14:00
	⑨ 4日(火)	10:30
	⑩ 11日(火)	10:30
	⑪ 19日(水)	10:30
	⑫ 20日(木)	10:30
夏休み子ども映画会 「ピーターパン」	⑬ 21日(金)	10:30
	⑭ 4日(火)	10:15
「ライラの冒険 黄金の羅針盤」	⑮ 5日(水)	14:00
「いたずら子猫」	⑯ 20日(木)	10:00
夏休み工作教室 「ストローハングライダー」※要申込	⑰ 7日(金)	10:00
映画会「おくりびと」※要整理券 要整理券は8/1(土)~各図書館で配布	⑱ 8日(土)	19:30
	⑲ 22日(土)	13:30
夏休みお楽しみ会	⑳ 12日(水)	10:00
工作教室「スーパージャンプ バッタ」	㉑ 15日(土)	14:30
「安藤家でおはなし会と昔あそびの会」	㉒ 21日(金)	14:00
朗読会「やすらぎ亭」	㉓ 22日(土)	13:30
シニア講座「折り紙で作る花瓶」※要申込	㉔ 26日(水)	10:00
朗読会「いきやりどころ」	㉕ 29日(土)	19:30

新刊案内 | 児童書

『こんちゅうってなんだ?』

スティーブ・ジャンキンス/え  
アン・ロックウェル/さく  
福音館書店



貼り絵で、分類のポイントとなるそれぞれの昆虫の特徴をわかりやすく紹介した絵本。まず昆虫がほかの生き物とどこが違うのか説明し、そのうえで、虫の中にも

いろいろな虫がいて、いくつかの仲間に分けられることを示す。

新刊案内 | 一般書

『地域ブランド・マネジメント』

電通abic project編 和田充夫/著  
有斐閣



あなたの地域にしかない資産で、もっと魅力的な地域にしよう!強い地域ブランドを構築するためのマネジメント戦略を理論化し、実践におけるプランニングを順を追って体系的に解説する。

美術館だより  
Minami-Alps CITY

■本館

「収蔵作品展(夏)」

8月30日(日)まで

所蔵作品の中から夏にふさわしい作品を選び、一階展示室には中村修二、飯野信二、澤登滋などの洋画作品、二階展示室には望月春江、川崎小虎、野田修一郎などの日本画作品を、合わせて30点ほど展示します。



中村修二「夏のマティス」

■付属展示室

武田信玄公展

8月30日(日)まで

落合芳幾筆「川中麿大合戦之図」など武田信玄にまつわる錦絵を中心に多数展示するほか、「甲陽軍鑑」など武田氏に関する古書等も公開します。

※会期は都合により変更になる場合があります。予めご了承ください。



川中麿大合戦之図

白根桃源美術館

開館時間/午前9時30分~午後5時(入館は午後4時30分まで)

休館日/月曜日と祝日の翌日

入館料/大人(高校生以上)300(240)円、小人(小・中学生)100(80)円 ※( )内は30名以上の団体料金

# ふるさとの 其の35 誇り



枅形堤防内に見えるのが徳島堰から後田堰へ取水するための取水口で、暗渠から一度開口している様子がよくわかる。(県立わかば養護学校付近上空から西方向を写している)

## 知られざる将棋頭 枅形堤防

### 水の世紀を迎えて

20世紀は石油、21世紀は水が世界的な問題となる世紀とも言われています。異常気象による洪水などの災害が多発する一方で、早魃<sup>かんばつ</sup>による水不足、水紛争が世界各地で起きています。これまで南アルプス市の先人たちも、水から生活を守り水を獲得することが「生きる」ことそのものを意味するほど、水と戦い、寄り添いながら生きてきました。水の世紀を迎えた現在、先人たちが水からくらしを守り、水を獲得した技術の礎を数回にわたり見つけ直していきたいと思えます。

### 枅形堤防 まがなていぼう

六科と有野の境に位置する六科将棋頭。国の史跡に指定され武田信玄が造った伝承も残る有名な堤防ですが、そのすぐ上流に小さな将棋頭が現在も残されているのをご存知ですか。遺跡名として「後田堰取

すいこうていぼう水口堤防跡」と名づけられたこの堤防は、文書をひもとくと「枅形堤防」と呼ばれていたことがわかります。

枅形堤防は、徳島堰から六科村へ水を引くための取入口を守る堤防で、上空から見ると将棋の駒の形をしています。徳島堰は<sup>かみつかわい</sup>葦崎市上円井で釜無川から取水し、御勅使川を暗渠で横断しながら南アルプス市曲<sup>まがなていぼう</sup>輪田新田まで約17kmを結ぶ灌がい用水路です。江戸時代の寛文11年(1671)に完成し、水不足に悩む多くの村々に多大な恩恵をもたらしました。六科村も恩恵を受けた村のひとつですが、村の立地から御勅使川の河原の中で暗渠となっている徳島堰を開口して取水しなければならず、その取水口を守る枅形堤防が必要となったのです。

近ごろに実施した範囲確認調査によって、堤防は砂礫を積み上げた上に川表・川裏両側に石積み<sup>※2</sup>を施し、根固めに「木工沈

※1 暗渠 地下に埋設された水路



# 川柳

不況風エゴでも買えぬ我慢どき  
取り合つて二人抱かれた母の膝  
コーヒーの苦さ世間の風を知り  
汗かけば答えてくれる瓜のつる  
光子さん 舞台で踊り 栄誉賞

石原安太郎 (小笠原)  
名取安寿 (沢登)  
斉藤邦治 (小笠原)  
樋泉民三 (小笠原)  
平林藤子 (上市之瀬)

生きてきた踵きれいに風が消し  
再会の友と酌み合う国訛り  
はなやかな町の空気に空も笑み  
風化する言葉を抱いて 戦前派  
上限の雑魚の眼ピカリ 跳ね返り

樋泉文子 (小笠原)  
大原光一 (沢登)  
名取満 (小笠原)  
諏訪為久 (小笠原)  
加藤心美 (小笠原)

取水された水は後田堰を通り、六科将棋頭内へ  
徳島堰の暗渠を一度開口し、取水します  
徳島堰はここから開渠となります



点線は徳島堰が地下へ埋設されている箇所です  
発見された3列の木工沈床イメージ図  
この周辺にも木工沈床が設置されていると考えられます。

取水口から取り入れられた水は後田堰を通り、六科将棋頭内の水田を潤している。かつては野牛島村も河原で徳島堰から取水し、それを守る将棋頭状の堤防があったが、現在ではその姿をみることはできない。



堤防の基底部を守る根固めに3列の木工沈床が設置されている。木工沈床の発見により堤防は明治終わりごろから大正時代に改修されていることが明らかとなった。



井桁状に組み込まれた丸太は腐食したため、空洞になって発見された。丸太のあった場所には丸太と丸太を連結していた鉄製のボルトが残されている。

床」と呼ばれる工法を使用していることがわかりました。「木工沈床」は明治中頃に考案された技法と言われ、木材を井桁状に組んで中に河原石を詰め、それを3〜5段重ねることで水流から堤防を守りました。桁形堤防では、少なくとも3段以上積まれたものが3列並べられ、さらにその外側に蛇籠を設置して、強い水流に備えた造りとなっていました。この事から桁形堤防が取水口を守るだけでなく、御勅使川全体の治水の重要な堤防であったと考えられます。

昭和に入り、御勅使川の護岸工事が行われ現在の狭い流路に固定されると、桁形堤防の役割に幕が降ろされました。しかし、河原の中で取水する発想とそれを守る堤防の技術は全国的にもユニークなもので、水とかかわりの深い南アルプス市を象徴する貴重な文化財と言えます。

※2 根固め 堤防の基底部が水流で削られるのを防ぐもの。

# 健康を考えよう!

## 健康+家族

### Healthy Life

早期に発見されれば、  
がんは不治の病では  
ありません。

子宮頸がん  
と  
乳がん検診の

## 無料クーポン券配布

国の経済危機対策健康長寿・子育ての一環として、一定の年齢に達した女性に対し、子宮頸がん・乳がんに関する検診費用が無料になるクーポン券が配られることになりました。

**無料対象者** は次の生年月日の方です。(検診当日に南アルプス市在住の方)

### ●子宮頸がん検診

(子宮の出口の細胞を調べる検査)

#### 【生年月日】

昭和63年4月2日～平成元年 4月1日  
昭和58年4月2日～昭和59年4月1日  
昭和53年4月2日～昭和54年4月1日  
昭和48年4月2日～昭和49年4月1日  
昭和43年4月2日～昭和44年4月1日

### ●乳がん検診

(視触診とマンモグラフィの検査)

#### 【生年月日】

昭和43年4月2日～昭和44年4月1日  
昭和38年4月2日～昭和39年4月1日  
昭和33年4月2日～昭和34年4月1日  
昭和28年4月2日～昭和29年4月1日  
昭和23年4月2日～昭和24年4月1日

※平成21年6月30日現在で、市民の方へ送付しますが、基準日以降転入された方は健康増進課へお問い合わせください。

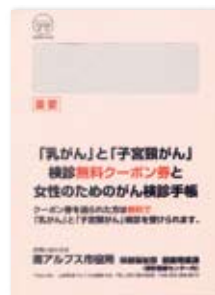

クーポン有効期限

平成21年8月1日～平成22年1月31日

無料対象者には7月下旬～8月上旬にかけて、ピンク色の封筒で送付いたします。



乳がん  
って何?

女性ホルモンの刺激を受けてできる乳腺(=お乳をつくる外分泌組織)のがん。40歳代後半にもっとも多く発生しています。女性にできるがんの中で、一番多く、年間4万人(20人に1人)が乳がんになっています。

子宮頸がん  
って何?

ヒトパピローマウィルスの感染が、主な原因とされているがん。過去20年間でみると、20～30歳代に急増しています。子宮頸がんは、がん検診が最も有効ながんです。検診は、綿棒などで子宮出口部分の細胞をこすり取るだけで、いたって簡単。個人差もありますが、ほとんど痛みもなく検査できます。

国の無料クーポン券の対象は該当年齢の方だけです。通常それぞれの検査費用は、子宮頸がん検診が7,000円位、乳がん検診は4,000円位かかると言われています。

しかし、本市では、子宮がんは20歳以上、乳がんは30歳以上の女性であれば、市の補助を受けて、個人の負担金としては1,000円前後の費用で受診することができます。大変お得になっているので、無料クーポン券対象外の方もぜひ受診してください。

お問合せ/健康増進課 TEL (284) 6000

# チャレンジ！ Challenge 省エネ vol.05

地球の未来のために  
みんなで  
省エネをしよう！



## 「自動車の燃料とCO<sub>2</sub>について考えてみよう」

私たちが使用している自動車は、多くの石油を原料として動いています。家庭から出ている二酸化炭素の排出量の約3割はガソリンなどの燃料からによるものです。

特に山梨県は全国でも自動車の保有率が非常に高く、さらに本市は一世帯あたりの保有台数は2.41台で、県内で2番目に高い地域となっています。

夏休みは車での遠出が多い時期。この機会に車から排出されるCO<sub>2</sub>の削減にとりこんでみませんか。

【家庭からの二酸化炭素排出量】

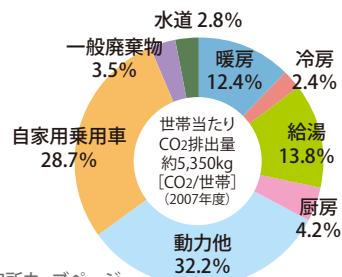

出典：国立環境研究所ウェブページ

## 知っていますか？ 「エコドライブ」 ～10のススメ～

「エコドライブ、言葉は聞いたことがあるけど実際どうすればいいのだろう?」といった人も多いと思います。エコドライブにはいくつかのポイントがありますが、一度に全ての省エネ運転方法を実践しようとすると大変です。まずは効果が高く、自分でできそうな省エネ運転方法から始めてみましょう。

### ① ふんわりアクセル「eスタート」 やさしい発進を心がけましょう

#### ここがポイント!

発進時の操作は、簡単に実行でき、かつ燃料消費削減の大きな節約ポイントです。おだやかにアクセルを踏み込んで「ふんわり」と発進しましょう。

⇒ 5秒間で時速20kmを目安に(雪道発進のイメージ)

これだけで普通の発進よりも約9%の燃料削減になります。

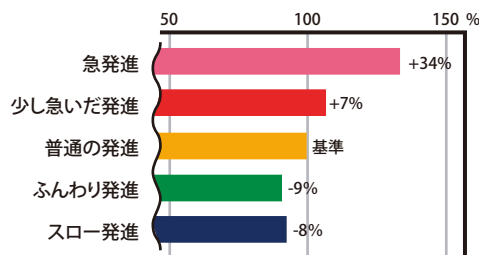

発進から40km/hまで加速、その後40km/hを維持する条件で、200mまでの区間の燃料消費の比較 (30人のドライバーの平均、省エネルギーセンター調べ)

- ② 加減速の少ない運転 車間距離は余裕をもって、交通状況に応じた安全な定速走行に努めましょう
- ③ 早めのアクセルオフ エンジンブレーキを積極的に使いましょう
- ④ エアコンの使用を控えめに 車内を冷やし過ぎないようにしましょう
- ⑤ アイドリングストップ 無用なアイドリングをやめましょう
- ⑥ 暖気運転は適切に エンジンをかけたらすぐ出発しましょう
- ⑦ 道路交通情報の活用 出かける前に計画・準備をして、渋滞や道路障害等の情報をチェックしましょう
- ⑧ タイヤの空気圧をこまめにチェック 空気圧を適正に保つなど、点検・整備を実施しましょう

#### ここがポイント!

タイヤの空気圧が適正值より50kPa不足した場合、燃料消費は市街地で2.5%程度、郊外で4.3%程度増加します。タイヤの空気は徐々に抜けていくので、時々ガソリンスタンドなどでチェックをしましょう。

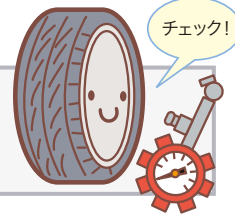

### ⑨ 不要な荷物は積まずに走行 不要な荷物を積まないようにしましょう

#### ここがポイント!

100kgの不要な荷物を載せて走ると、燃料消費は約3%程度増加します。車の燃費は荷物の重さに敏感です。運ぶ必要のない荷物は、降ろして運転しましょう。



### ⑩ 駐車場所に注意 渋滞などをまねくことから、違法駐車はやめましょう

エコドライブを実証した結果20%の燃費向上が見られたという報告もあります。乗用車の保有台数が全国で5,700万台、私たち一人ひとりが実践すれば非常に大きな効果が期待できます。

お子さんの写真を募集しています。

短いコメントを添えて  
広報担当まで送ってください。

うすき ひなた  
薄 眺向くん(6ヶ月)

泣き虫で甘えん坊のひーくん。  
ひーくんは、  
パパとママの宝物です。

父・宗治 母・歩(小笠原)



ここね  
千野 心音ちゃん(1歳)

ポーズができるようになった  
ここちゃん。  
その笑顔がパパとママの  
元気の源です。

父・秀仁 母・由湖(荊沢)



丸山 ひなちゃん(10歳)

ひなと  
日南斗くん(2歳)

いつまでも仲良く  
明るく元気に育ってね。

父・雅洋 母・哲子(西南湖)

南アルプス市

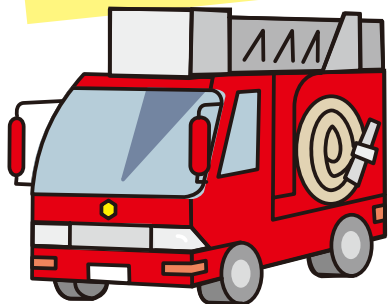

各自主防災会に備えてある資機材を使用した  
訓練、地域の特性に合わせた訓練を実施し、災害  
に備えましょう。

【お問合せ】危機管理室 Tel.(282)6494

# 総合防災訓練は 9月5日(土)です!!

午前8時～ 小雨決行



人口 72,993(+14)  
男 36,057(+11)  
女 36,936(+3)  
世帯 25,021(+15)  
平成21年7月1日現在(対前月比)

この印刷物は色覚障害の方に配慮し制作しています。

<http://www.city.minami-alps.yamanashi.jp/>

所在地 〒400-0395 山梨県南アルプス市小笠原376  
Tel.055(282)1111(代表) Fax.055(282)1112  
編集 南アルプス市役所 秘書課 Tel.(282)6037  
各支所 八田 Tel.(285)0011 / 白根 Tel.(283)3000 /  
芦安 Tel.(288)2112 / 若草 Tel.(282)3100 /  
甲西 Tel.(282)3120

広報 南アルプス

平成21年8月1日発行 No.77

今月の表紙

写真は、八田保育所の子  
ども達が、保育所近くの  
ラベンダー園の園主から  
招待され、ラベンダー狩  
りをした時の様子を写し  
ました。



# 情報ひろば

Minami-Alps CITY Information

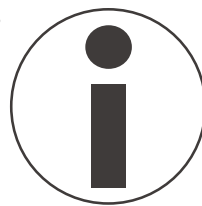

**8月30日(日)は、  
「衆議院議員総選挙」と「最高裁判所裁判官国民審査」の  
投票日です。**

**【投票時間】 午前7時～午後8時**

## ★期日前投票

期 間 8月19日(水)～8月29日(土)

公示日の翌日から投票日の前日まで

※ただし最高裁判所裁判官国民審査の期日前投票は、8月23日(日)～8月29日(土)です。

場 所 市役所本庁舎・白根中央公民館

時 間 午前8時30分～午後8時

## ★入場券

8月18日以降順次皆さまのお手元に投票所入場券が届きます。入場券が届く前でも期日前投票はできますので、身分の確認できるもの(免許証・保険証等)をお持ちください。

なお、入場券を紛失した場合も投票はできますので、同じく身分の確認できるものをお持ちください。



お問合せ／南アルプス市選挙管理委員会 TEL(282)1111

## 表彰等

次の方が、交通安全活動の実績が認められ、表彰を受けました。おめでとございます。

(敬称略)

○安全功労者内閣総理大臣表彰  
 功刀 長夫(西野)

## お知らせ

**定額給付金・子育て応援特別手当の申請期限は9月30日です**

申請がまだお済みでない方は、お早めの申請をお願いします。

定額給付金・子育て応援特別手当の申請書は平成21年2月1日現在の世帯主(外国人登録原票に登録されている方は個人)に送付しております。申請書が届いていない場合や不明な点はお問い合わせください。

お問合せ／定額給付金実施本部  
 Tel(282)7397

**8月は児童扶養手当現況届の提出月です**

受給者の前年の所得・養育の状況などを調査し、引続き手当が受けられるかを定める大切な届になっております。

現在受給資格を持っている方には、現況届の用紙を送付しております。手続きをしないと手当を受給できなくなる場合がありますので、必ず提出をお願いします。

期 日 8月31日(月)まで  
 提出先 子育て支援課  
 各支所

お問合せ／子育て支援課  
 Tel(282)7293

**8月はひとり親家庭医療費受給資格者証の更新月です**

受給者の前年の所得・養育の状況などを調査し、引続き受給が受けられるかを定めるもので、対象は所得税の非課税世帯となっております。

現在受給資格を持っている人は、更新用の書類を送付してありますので、提出をお願いします。

なお、以前に手続きをとって所得要件で却下になった人も改めて今月中に手続きをお願いいたします。

期 日 8月31日(月)まで  
 提出先 子育て支援課・各支所

お問合せ／子育て支援課  
 Tel(282)7293

**無許可業者によるごみ収集に注意してください!**

最近市内全域において、使用済みとなった廃家電品や粗大ごみなどを回収している業者がおりますが、一般廃棄物の回収は、市長の許可を受けた業者でなければ出来ません。(無許可での回収は法律により禁止されております)これらの業者から、法外な代金を請求されたといったトラブルも発生しておりますので、十分にご注意ください。

[被害を未然に防ぐには]

依頼をする前に料金について必ず確認してください。回収車の拡声器から流れる『無料回収です』といった巧みな言葉に惑わされないよう慎重に判断するようにしてください。

お問合せ／環境課  
 Tel(282)6097

**社会保険業務の市場化テストについて**

社会保険庁では、現在一部の社会保険事務所において国民年金保険料滞納者に対する電話や文書、戸別訪問による納付督促及び保険料の収納業務について、民間委託を実施しています。これは、民間事業者の創意工夫やノウハウの活用により、低コストでより良いサービスの提供を目指す「市場化テスト事業」として導入されたものです。

山梨県においても10月より実施いたしますが、主な業務内容については次のとおりとなります。

[実施される業務]

- 保険料滞納者に対する国民年金保険料の納付督促業務
- 保険料滞納者に対する国民年金保険料の免除等申請手続きの勧奨業務
- 被保険者の委託に基づく国民年金保険料の納付受託業務

お問合せ／竜王社会保険事務所  
 Tel(278)1100

**特別児童扶養手当・障害児福祉手当・特別障害者手当の所得状況届について**

特別児童扶養手当・障害児福祉手当・特別障害者手当の受給者は、所得状況届(前年の所得状況)の提出が必要です。

受給者には所得状況届の用紙を送付しますので、期間内に提出してください。

期 間 8月17日(月)~28日(金)  
 提出先 福祉課、各支所

お問合せ／福祉課  
 Tel(282)6197

## 国民年金推進員による戸別訪問の廃止について

市場化テスト導入に伴い10月より国民年金推進員が実施していた戸別訪問による納付督促及び保険料の収納業務については廃止となります。これまで、国民年金推進員の訪問により保険料を納付していただいていた方については、10月以降口座振替若しくは納付書による納付に切替えられますようお願いいたします。

お問合せ／竜王社会保険事務所  
TEL(278)1100

## 平成21年全国消費実態調査にご協力を

9月から11月までの3ヵ月間「平成21年全国消費実態調査」が実施されます。

その準備のため、7月以降、統計調査員(調査員証を携帯しています)がお宅を訪問して、世帯主の氏名などをお尋ねしますのでご協力をよろしくお願いいたします。

尚、お尋ねした内容は統計上の目的以外に使用することはありません。

調査対象 一般家庭

お問合せ／  
政策推進課  
TEL(282)6073  
全国消費実態調査コールセンター  
TEL(0570)068000

## EMボカシの無料配布

生ごみの減量とリサイクルにご活用ください。

配布期間 8月3日(月)～  
配布場所 環境課、各支所

お問合せ／環境課  
TEL(282)6097

## 緑の募金で防ごう 地球温暖化

緑の募金運動にご協力をお願いします。

皆さんからお寄せ頂いた「緑の募金」は森林の整備や緑化推進、緑化に関する国際協力などさまざまな緑づくりに役立てられています。今年も自治会を通して皆様のご協力をお願いしています。

※集会施設等の公共用地に植栽する苗木の配布も行っていますので、随時ご相談ください。

お問合せ／みどり自然課  
TEL(282)7259

## 8月の健康相談 母子健康手帳交付

場 所	実施日	
櫛形健康センター	5日	(水)
	12日	
	19日	
	26日	

※都合が悪い場合は、必ずご連絡ください。

受付時間 9:00～11:30

※できるかぎり本人が来所してください。(代理の方の場合は、後日本人と連絡を取らせていただきます。)

お問合せ／健康増進課  
TEL(284)6000

## 献血にご協力を

開催日／場所  
8月11日(火)  
本庁舎東側駐車場  
8月14日(金)  
若草支所駐車場

時 間 9:30～11:30  
12:30～15:30

お問合せ／健康増進課  
TEL(284)6000

## 近くにお越しの際は 気軽にご覧ください

みどりのカーテンを育てている市内の施設のなかで、どなたでも気軽に観察したりご覧いただける場所は次のとおりです。

- 市役所西別館南側
- 市役所本庁舎分室  
(地球温暖化対策室・環境課の  
はいつている建物です)
- 市役所本庁舎3階西側  
(西別館前駐車場からご覧ください)
- 市民活動センター玄関横

お問合せ／みどり自然課  
TEL(282)7259

## 展示スペースを ご利用ください

若草生涯学習センターでは、皆様の作品を展示しています。個人、グループの成果を披露する場としてご利用ください。

お問合せ／  
若草生涯学習センター  
TEL(283)8311

## 平成21年度 南アルプス 市姉妹都市交流事業中止 について

今年度実施を予定しておりました下記の姉妹都市交流事業は、新型インフルエンザの世界的流行を考慮し、中止となりましたのでお知らせします。

- マーシャルタウン市訪問団  
派遣事業
- ウィンターセット市訪問団  
受入事業
- フィンビヤン市訪問団  
受入事業

※今後も交流事業につきましてご理解とご協力をよろしくお願い申し上げます。

お問合せ／国際交流協会  
TEL(280)8345

# 【新山梨環状道路若草工区の4車線化に伴う工事が始まります】

新山梨環状道路(若草ランプから南アルプスIC入口間)の4車線化の工事を行うこととなりましたので、交通制限等により地域の皆様にはご迷惑をお掛けいたしますが、ご理解とご協力をお願いします。

事業年度 平成21年度～平成25年度(平成21年9月頃から工事着手予定)

お問合せ／山梨県新環状・西関東道路建設事務所建設課 Tel(261)1492

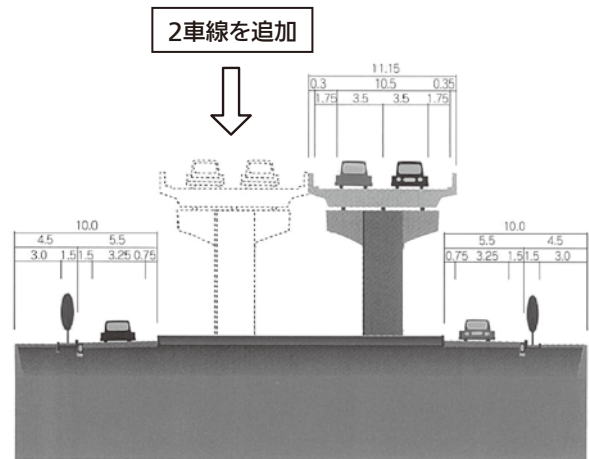

## カギ掛け運動の推進

自転車、オートバイが盗まれる乗り物盗や空き巣、忍込みなどの侵入盗が増加しています。

これら犯罪被害のうち、乗り物盗の約6割、侵入盗の約5割がカギを掛けずに被害に遭っていることからカギ掛けを励行しましょう。

## ポイント

[乗り物盗を防止するために]

- 短時間といえども、確実にカギ掛け
- ワンロックよりもツーロック
- 路上に放置せず、駐輪場を利用
- 防犯登録を励行しましょう

[侵入盗を防止するために]

- ちょっとした留守でも確実に施錠しましょう
- 錠の付近に鍵を隠しておかないようにしましょう

- 2階以上も戸締りの徹底
- 防犯性能の高い設備の活用
- ご近所との連帯意識を持つ
- 就寝前、施錠の確認

お問合せ／南アルプス警察署  
Tel(282)0110

## まかせて安心！ ナットクのリフォーム

商工会加盟の建築関係業者で組織した安心のリフォーム組織です。注文から施工完了まで安心してお任せください。

[安心システム]

- ①施工業者はすべて商工会加盟の地元業者です。
- ②第三者機関の見積審査、完成検査の2重チェック体制

※見積無料

お問合せ／  
商工会住まいのリフォーム部会  
Tel(280)3730

## 二輪車の交通事故を なくしましょう

二輪車走行中の不注意による事故が多発しています。

[注意点]

- 交差点進入時における安全確認
- スピード出しすぎによる転倒・衝突
- 悪天候時の運転操作
- ※ルールを守って安全運転に心掛けましょう。

お問合せ／南アルプス警察署  
Tel(282)0110



## 募集

## 自衛官募集

次の種目の自衛官を募集します。

## 一般

対象 18歳以上27歳未満の者  
受付期間 8月1日(土)～9月11日(金)

## 看護学生

対象 24歳未満の者・高卒(見込み含)  
受付期間 9月7日(月)～10月2日(金)

## 防衛大学校生

対象 21歳未満の者・高卒(見込み含)  
受付期間 9月5日(土)～10月2日(金)

## 防衛医科大学校生

対象 21歳未満の者・高卒(見込み含)  
受付期間 9月7日(月)～10月2日(金)

お問合せ／自衛隊山梨地方協力  
本部南アルプス募集センター  
Tel(283)5150

## ふるさとの遺跡を散歩

弘法大師ゆかりの史跡を歩く

対象 小笠原・山寺地区の  
市民及び希望者  
開催日 9月16日(水)  
時間 8:45～16:00  
※雨天決行(雨具は、各自持参)  
集合場所 榊形総合体育館駐車場  
参加費 500円  
定員 先着40名  
講師 文化財課職員

お問合せ／榊形中央公民館  
小笠原分館長 塩田  
(18:00～20:00)  
Tel(282)3243

第57回山梨県統計グラフ  
コンクール作品募集

## 内容・規格

自由な課題で統計グラフを作成。B2判。

## 部門

- ①第1部 小学生1・2年生
- ②第2部 小学校3・4年生
- ③第3部 小学校5・6年生
- ④第4部 中学生
- ⑤第5部 高校以上の生徒  
学生・一般
- ⑥パソコン統計グラフの部  
小学生以上

応募期限 9月7日(月)

お問合せ／県統計調査課  
Tel(223)1342

小笠原長清公顕彰会  
基礎講座「信州と小笠原氏」

10月に開催する現地ツアーの  
前段になりますので、ぜひ御参加を!

開催日 8月26日(水)  
時間 19:30～21:00  
場所 榊形生涯学習センター  
講師 文化財課職員  
募集人員 40名程度

参加料 無料  
申込 ハガキに住所、氏名、電  
話番号を記載し、下記へ郵送。  
〒400-0405 南アルプス市  
下宮地595-4 清水 一男 宛  
締切 8月17日(月)

お問合せ／小笠原長清公顕彰会  
事務局 清水(18:00以降)  
Tel(282)1314

お見合いバーベキュー  
参加者募集

出会いのきっかけづくりとして  
開催します。

開催日 9月12日(土)  
時間 10:00～16:00

場所 塩沢溪谷河川公園  
バーベキュー場

対象 結婚を希望する独身女性  
(男性は登録されている方)

定員 20名  
※定員を超える場合は抽選

参加費 2,000円  
締切 8月14日(金)

お問合せ／社会福祉協議会  
Tel(283)4121

市民レクリエーション  
参加募集

陶芸のふるさと信楽焼・旧近江  
商家街散策・伊勢神宮・二見浦を  
見学し、文化に触れながら市民の  
交流を深めます。

対象 一般市民  
開催日 8月28日(金)～  
29日(土)の1泊2日

参加費 1人 25,000円  
参加受付 8月7日(金)9:00～17:00

※榊形生涯学習センターのロ  
ビーで当日限り

お問合せ／  
榊形地区文化協会 櫻田  
Tel(282)3290

## 無料相談

## 行政相談

開催日／場所  
8月19日(水) 若草支所  
(心配ごと相談)  
8月21日(金) 八田支所  
9月2日(水) 若草支所  
(心配ごと相談)  
9月4日(金) 白根支所・本庁  
時間 13:30～15:30

お問合せ／  
みんなでまちづくり推進課  
Tel(282)6493

### 無料法律相談(要予約)

開催日 8月13・27日(木)  
時間 13:00~16:00  
場所 白根支所

※8月3日から予約受付  
※相談回数は、1人年1回

お問合せ／

みんなでまちづくり推進課  
TEL(282)6493

### 宅建協会(不動産) 無料相談

開催日 8月19日(水) から  
毎月第3水曜日

時間 13:30~16:00  
場所 若草支所2階

お問合せ／

みんなでまちづくり推進課  
TEL(282)6493

### 年金・賃金・労災などの 相談会

開催日/場所

8月8日(土)  
働く婦人の家

8月19日(水)  
商工会北部センター

時間 10:00~16:00

お問合せ/観光商工課

TEL(282)6294

### 精神障害者定期相談会

精神の障害がある方、その保護者や家族及び地域の方々を対象にした相談会を開催します。

開催日 8月18日(火)  
時間 13:30~16:00  
場所 きづな

(白根中央公民館内)

相談員 精神保健福祉士

※常時相談を受付けています。

お問合せ／

障害者相談支援事業所きづな  
TEL(282)4004

### 住宅改修相談・ リハビリ相談(要予約)

高齢者等の自立を促す住宅改修の相談や家庭でのリハビリ指導を行ないます。

開催日 8月11日(火)  
時間 10:00~12:00  
場所 市役所本庁舎

相談員 理学療法士  
※介護に関する相談は随時

お問合せ／

地域包括支援センター  
TEL(282)7347

### 成年後見制度相談会 (要予約)

成年後見制度は、認知症、精神障害、知的障害などの理由で判断能力が不十分な人が、財産管理や日常生活での様々な契約等を行うときに、判断がむずかしく不利益を被ったり悪質商法の被害者となること等を防ぎ、権利と財産を守り、支援する制度です。

開催日 8月18日(火)  
時間 10:00~16:00  
場所 市役所本庁舎

相談員 社会福祉士

お問合せ／

地域包括支援センター  
TEL(282)7347

### 社会保険労務士による ねんきん特別便・定期 便相談会

開催日 8月20日(木)  
時間 9:00~12:00  
13:00~16:00  
場所 市役所3階会議室  
持ち物

ねんきん特別便または定期便、  
年金手帳または年金証書

お問合せ／

竜王社会保険事務所  
TEL(278)1100

### 心配事相談

開催日/相談員

8月12日(水)  
消費生活・人権擁護・母子

8月19日(水)  
人権擁護・民生委員・行政

8月26日(水)  
障がい者・消費生活・民生委員

9月2日(水)  
行政・母子・障がい者

時間 13:30~15:30

場所 社会福祉協議会本所

お問合せ/社会福祉協議会

TEL(283)4121

### 結婚相談

開催日 9月1日(火)

時間 9:00~15:00  
18:30~20:30

場所 櫛形社会福祉会館

持ち物 全身が写った写真、印鑑

お問合せ/社会福祉協議会

TEL(283)1225

### 新規就農相談会

開催日 8月8日(土)・9日(日)

時間 10:00~16:00

場所 恩賜林記念館

(甲府市丸の内1-5-4)

お問合せ/県農業振興公社

TEL(223)5747

### Events/Lecture

## イベント・講演会等

### みどりのカーテン施設見 学会とゴーヤ料理試食会

開催日 8月22日(土)

時間 13:30~16:00

集合場所 市役所西別館前

定員 先着30名

参加費 500円(料理材料費代)

持ち物 箸・皿・コップ

お問合せ/みどり自然課

TEL(282)7259

## 生涯学習講座のご案内

申込・お問合せ 教育委員会 生涯学習課  
TEL(282)7778 Fax(282)6427

※各講座とも応募者多数の場合は抽選となります。  
※定員以下の場合は開講できないこともあります。

### お盆用 生け花教室

お盆に備えてお花を生けましょう

日時 8月11日(火) 13:30～15:00  
場所 働く婦人の家  
定員 20名  
受講料 100円 材料費 1,500円  
受付 8月3日(月)～6日(木)

### ブラジル ポルトガル語講座

サッカー好きの皆さん!ブラジル選手にポルトガル語で声援を送ってみませんか?

挨拶や自己紹介など簡単な日常会話を学ぶ講座です。

日時 8月20・27日、9月3・10日(木)  
19:30～21:00  
場所 若草生涯学習センター  
定員 15名  
受講料 500円(資料代含)  
受付 8月3日(月)～11日(火)

### 夏休み子ども映画会

映画 ドラえもん～新のび太の宇宙開拓史～  
日時 8月20日(木) ①10:00上映、②14:00上映  
(上映30分前に開場)  
場所 檜形生涯学習センター  
定員 各回350名  
応募方法 往復ハガキで応募

〒400-0492 南アルプス市鮎沢1212 南アルプス市教育委員会 生涯学習課 行

【往信用裏面】郵便番号、住所、氏名、電話番号、①か②の希望を必ず記載

【返信用表面】郵便番号、住所、氏名

※応募多数の場合は抽選となります。当選ハガキ1枚で3人まで入場可能。当選ハガキがないと入場できません。

受付 8月3日(月)～11日(火) (必着)

### スポレック大会

開催日 8月11日(火)・26日(水)  
時間 20:00～  
場所 檜形総合体育館  
参加費 無料  
申込 不要  
持ち物 運動のできる服装、室内シューズ

### 親子ラジオ作り教室

親子でラジオ作りに挑戦しよう!

日時 8月22日(土) 13:30～15:30  
場所 白根はーとふるセンター  
定員 親子20組  
受講料 親子1組100円 材料費 1,000円  
受付 8月3日(月)～11日(火)

### 大人の陶芸教室

日時 9月4・18日(金) 19:30～21:00  
場所 豊文化教室(豊小学校北)  
定員 15名  
受講料 100円 粘土代 500円  
受付 8月3日(月)～11日(火)

### ビーズアクセサリー ～胸元に輝きを～

自分の手で素敵なネックレスを作ってみませんか。(ラリエット ネックレス)

日時 9月5日(土) 13:30～15:30  
場所 働く婦人の家  
定員 20名  
受講料 100円  
材料費 1,300円(針・テキスト代含)  
受付 8月3日(月)～11日(火)



### 第2期初心者スポーツ教室

10月中旬から12月下旬にかけて、第2期初心者スポーツ教室を開催します。内容、申込方法等の詳細については、8月30日(日)の新聞折込の募集チラシまたは、市のホームページをご覧ください。なお、募集チラシについては8月31日(月)から9月4日(金)までの期間中に生涯学習課、本庁みんなであちづくり推進課、各支所にも用意してあります。

**ヴァンフォーレ甲府  
南アルプス市サクスデー**

**第36節**

ヴァンフォーレ甲府  
VS カターレ富山

開催日 8月29日(土)  
時間 16:30 開門  
18:30 キックオフ  
場所 小瀬スポーツ公園

**エスコートキッズの募集**

憧れの選手と手をつないで、  
ピッチに入場する年長児を募集  
します。

**対象**

平成15年4月2日～  
平成16年4月1日生まれの幼児  
受付 8月3日(月)～7日(金)  
※申込者多数の場合は抽選

**無料招待チケットの配布**

当日のチケットは、本庁みんな  
でまちづくり推進課及び各支所、  
生涯学習課で配布いたします。

**対象** 市内在住者 1人2枚  
**配布期間** 8月3日(月)～  
(無くなり次第終了)

**招待席** アウェイ側ゴール裏  
ホーム自由席

お問合せ／生涯学習課  
Tel(282)7778

**文化財課・甲西図書館  
合同企画 安藤家で  
おはなし会&昔遊び会**

開催日 8月21日(金)  
時間 14:00～16:00  
場所 安藤家住宅  
(西南湖4302)  
対象 小学生  
定員 先着30名  
参加費 無料

お問合せ／文化財課  
Tel(282)7269  
土日は甲西図書館  
Tel(282)7291

**平成21年度  
危険物取扱者保安講習**

危険物取扱者免状の交付を受け  
ている者のうち、危険物取扱作業  
に従事している次のいずれかに該  
当する者が対象となります。

- 免状の交付を受けた日から  
3年以内
- 前回の講習を受けた日から  
3年以内
- 危険物の取扱作業に従事する  
こととなった日から1年以内

**講習の種類**

- 給油取扱所講習(午前)
- その他の講習(午後)

**講習日/場所**

9月15日(火)富士吉田市民会館  
9月16日(水)山梨県自治会館  
9月17日(木)  
笛吹市スコレーセンター  
9月18日(金) 桃源文化会館

**受付期間**

8月24日(月)～28日(金)

**受付場所**

各消防本部・(株)山梨県危険物  
安全協会(甲府法人会館2階)

**申請に必要な書類等**

- 受講申請書
- 受講手数料 4,700円
- 危険物取扱者免状

お問合せ／消防本部予防課  
Tel(283)0119

**ちびっこでも簡単!作って  
遊ぼう!親子工作教室**

開催日 8月13日(木)  
時間  
午前の部10:00～12:00  
午後の部13:00～15:00  
場所 樹園  
定員 各先着20名  
参加料 無料(入館料のみ)

お問合せ／樹園  
Tel(285)4131

**平成21年度  
甲種防火管理新規講習会**

開催日 9月9日(水)・10日(木)  
時間 8:30～16:40  
※2日間受講しなければ資格は  
取得できません。

定員 70名  
場所 市消防本部

**申込に必要なもの**

受講料3,500円(テキスト代  
等)写真(4cm×3cm・6ヶ月以内  
に撮影した単身、無帽)1枚、印鑑  
受付 8月17日(月)～21日(金)

お問合せ／消防本部予防課  
Tel(283)0119

**甲種防火管理再講習会**

開催日 9月11日(金)  
時間 8:30～12:00  
定員 30名  
場所 市消防本部

**申込に必要なもの**

受講料2,000円(テキスト代等)  
写真(4cm×3cm・6ヶ月以内に  
撮影した単身、無帽)1枚、印鑑  
受付 8月19日(水)～21日(金)

お問合せ／消防本部予防課  
Tel(283)0119

**県民の森イベント  
葉っぱdeスタンプ**

開催日 8月11日(火)～13日(木)  
時間 10:00～15:00  
※受付は14:00で終了  
場所 県民の森 森林科学館  
対象 小学生以上  
※小学生の方は大人同伴  
参加費 400円(材料費)  
申込 不要

※団体でのご利用は、事前にご相  
談ください。

お問合せ／県民の森 森林科学館  
Tel(283)5718



## 昭和34年 災害シンポジウム

～あれから50年、  
あの日を忘れない～

開催日 8月29日(土)  
開場 13:00  
場所 県民文化ホール  
内容

- 被害当時の映像放映
- 被災体験者による「語り継ぎ」
- パネルディスカッション

定員 700名(先着順)

参加費 無料

※参加希望の方は、郵便番号、住所(参加証送付先)、氏名、年齢、電話番号を電話、FAX、ハガキ、またはメールを利用してお申し込みください。

※詳細は、市役所本庁舎及び各支所に設置されているパンフレットをご覧ください。

申込・お問合せ／  
山日YBS事業局  
「34年災害シンポジウム」係  
〒400-8515  
甲府市北口2-6-10

TEL(231)3121  
FAX(231)3107

メール／  
sp-event@sannichi-ybs.co.jp

## 園芸体験教室

### 秋野菜の作り方

開催日 8月21日(金)  
時間 13:30～16:30

### 落葉果樹の管理作業

(ぶどうの収穫)

開催日 9月11日(金)  
時間 13:30～16:30

どちらの教室も

場所 県立農業大学校  
(北杜市長坂町長坂上条3251)

対象 県民の方

定員 各講座20名  
(多い場合は抽選)

受講料 無料

締切 開催日の10日前まで

お問合せ／県立農業大学校  
TEL0551(32)2269

## やまなみの湯 水中運動教室

対象 高校生以上の方  
運動不足にお悩みの方

開催日 毎週火曜日  
時間 20:15～21:00

参加料 1,260円/回  
(入館料含)

持ち物 水着、タオル、  
スイミングキャップ

お問合せ／やまなみの湯  
TEL(280)3340

## 子どもと向き合う人たちのための保育講座ワークショップ

開催日 8月23日(日)  
時間 10:00～11:30  
場所 帝京学園短期大学

### 講義名

- 第1会場  
子どもの絵の発達
- 第2会場  
子育て支援のためのふれあい遊び
- 第3会場  
運動が苦手な子どもをつくらないために
- 第4会場  
福祉と教育のネットワークづくり
- 第5会場  
子どものころとからだの健康

参加料 無料

※参加希望の方は、住所、氏名、電話番号、メールアドレス、講義名(第〇会場)をハガキ、電話、FAX、またはメールを利用してお申し込みください。

締切 8月17日(月)

申込・お問合せ／  
帝京学園短期大学  
〒408-0044  
北杜市小淵沢町615-1  
TEL0551(36)2249  
FAX0551(36)4314

メール／  
com-col@teikyo-gjc.ac.jp

## 6月の入札結果

入札日	件名	履行場所	請負者	請負金額(円)
6月2日	上今諏訪中河原地区工場用地雨水排水処理施設設置工事	上今諏訪地内	青柳土木(株)	41,370,000
6月18日	北岳山荘冬期用フード修繕工事	芦安芦倉地内	(株)内藤ハウス	1,680,000
6月18日	北岳大樺沢二俣仮設トイレ設置業務委託	芦安芦倉地内	(株)内藤ハウス	2,131,500
6月18日	上宮地77号線水路整備工事	上宮地地内	小宮山土木(有)	756,000
6月18日	山寺上宮地線道路改良工事(1工区)	上宮地地内	河野土木(株)	3,780,000
6月18日	平成21年度情報系プリンタトナーカートリッジ購入	小笠原地内	中央OAサービス(株)	1,146,600

入札日	件名	履行場所	請負者	請負金額(円)
6月18日	市内小中学校用封筒印刷業務	市内	野中印刷所	599,287
6月18日	印刷機リース(櫛形中学校)	小笠原地内	(有)丸栄商事	226,233
6月18日	デジタル複写機借入れ(白根百田小学校)	百々地内	(株)甲陽	52,447
6月18日	デジタル複写機借入れ(白根東小学校)	西野地内	(株)甲陽	56,700
6月18日	小笠原小学校床改修工事	小笠原地内	(有)相澤建設	4,294,500
6月18日	櫛形中学校立体炊飯器付属備品設置工事	小笠原地内	N二ーズ	1,032,045
6月18日	八田小学校門扉設置工事	野牛島地内	(有)名取建鉄	2,772,000
6月18日	野牛島地区舗装本復旧工事	野牛島地内	中建産業(株)	2,257,500
6月18日	田島地区舗装本復旧工事	田島地内	高野工業(株)	1,564,500
6月18日	江原地内線測量調査詳細設計業務委託	江原地内	深沢測量事務所	1,848,000
6月23日	加賀美地区耐震性貯水槽設置工事(60t)	加賀美地内	山鉄興業(株)	8,295,000
6月23日	江原地区耐震性貯水槽設置工事(60t)	江原地内	(株)トーア工業	8,316,000
6月23日	在家塚地区耐震性貯水槽設置工事(60t)	在家塚地内	荒井建設(株)	7,612,500
6月23日	半自動除細動器購入	十日市場地内	マコト医科精機(株)	2,862,825
6月23日	健康福祉センター備品購入(棚)	飯野地内	(株)正直堂	8,377,593
6月23日	健康福祉センター備品購入(白根支所移転用)	飯野地内	(株)正直堂	5,246,430
6月23日	健康福祉センター備品購入(ベンチ)	飯野地内	(有)丸栄商事	3,802,680
6月23日	ガス式ティルティングパン購入(小笠原小学校)	小笠原地内	(株)日新厨房企画	771,750
6月23日	給食用食器購入(南湖小学校)	西南湖地内	(株)日新厨房企画	885,990
6月23日	教育系パソコン機器購入(南湖小学校)	西南湖地内	リコー販売(株)	10,342,500
6月23日	白根飯野小学校屋内運動場備品購入(事務備品)	飯野地内	(株)正直堂	5,875,800
6月23日	白根飯野小学校屋内運動場備品購入(体育備品)	飯野地内	(株)三枝理研	572,250
6月23日	市立白根飯野小学校屋内運動場改築工事(外構工事)	飯野地内	正英舗装(株)	9,660,000
6月23日	小学校図書室空調設備工事	小笠原・桃園・ 上市之瀬地内	中嶋電機商会	5,796,000
6月23日	公共下水道管渠布設工事(西南湖2工区)	西南湖地内	(有)保坂建設工業	12,495,000
6月23日	公共下水道管渠布設工事(桃園1工区)	桃園地内	(株)川崎建設	20,475,000
6月23日	公共下水道管渠清掃及びTVカメラ調査業務委託	市内	グリーンヘルス(株)	15,225,000
6月23日	公共下水道管渠実施設計業務委託(上八田1工区)	上八田地内	(株)山水コンサルタント	12,810,000
6月23日	公共下水道管渠実施設計業務委託(野牛島1工区)	野牛島地内	(株)理工エンジニアリング	8,673,000
6月23日	雨水管渠実施設計業務委託(滝沢川左岸第7排水区)	小笠原・桃園地内	平成コンサルタンツ(株)	6,457,500
6月23日	橋梁点検業務委託(その1)	市内	(株)CPC	13,230,000
6月23日	橋梁点検業務委託(その2)	市内	(株)サンポー	9,030,000
6月23日	電子入札コアシステムアウトソーシングサービス (ASP方式)提供業務委託	小笠原地内	(株)日立情報システムズ	1,459,500

お問合せ 管財契約課 TEL(282)6092

「情報ひろば」は抜きとってご利用ください。