

# 南アルプス

Minami Alps



南アルプス市の  
水道水

南アルプス市  
財政状況

県地方税滞納整理推進機構と  
滞納処分の強化に  
取り組んでいます!

企業局は、安全・安心な水を供給しています。



6月1日から「水道週間」

# おいしいね この水 未来にいつまでも!

平成21年度全国統一標語

今や、ほとんどの家には水道が完備され、おいしい水を簡単に手に入れることができるようになりました。しかし、市内にかつては田畑を潤す生活水はおろか飲み水にも事欠くほど水に乏しかった地域がありました。また反対に、多すぎる水のために家族や田畑を失ってしまった地域もあります。

水は大切な資源であると同時に、何もかも失ってしまうほど恐ろしいものにも変わっていきます。今回は、6月1日から始まる水道週間にちなんで、「水」にまつわる地域のお話を交えながら、皆さんから寄せられる「水道水」の疑問などについて紹介していきます。

芦安入口に位置する駒場浄水場沈砂地



ああ～おいしい

## 南アルプス市の水道水



甲西地域の一部に配水している水道タンク

### 企業局で一括管理

本市の水道事業は、平成15年4月の町村合併と同時にそれぞれの地域が行っていたものを、野呂川水道の企業団を中心に、南アルプス市の企業局として事業がスタートしました。

合併前には野呂川水道、若草水道、白根簡易水道、芦安簡易水道、櫛形簡易水道、甲西簡易水道など、地域ごとに異なった運営方法や管理体制などを行っていましたが、合併後はどの地域にも市民が安心して飲むことができる水の供給を行っています。

市内の水道水は、御勅使川からの水を水源として表流水と伏流水の供給が行われている地域や水が地下に豊富にあることから地上に湧き出る湧水で賄われている地域、また、地下水を水源とした井戸水で賄われている地域などがあります。

### 24時間体制で集中管理



集中管理システムで24時間体制で情報を管理

市が運営している水道水は、企業局内にあるテレメーター（集中管理システム）が24時間体制で情報管理を行っており、ポンプの停止や

タンク内の水量の減少、塩素が基準値より少ないなど異常があった時は警報が出るため、職員が昼夜を問わず対応をしています。

### 安全で安定した水の供給

近年、山の伐採などの影響で雨が降っても雨水は直接川に流れてしまったり、水路の改修工事、宅地開発、道路整備などにより、それまで地下に浸透していた雨水が地面に浸透できなくなってしまい川に流れ込むなど、都市化が進んできたことで水質はだんだん汚染されていく傾向にあります。

地域によっては家庭に井戸水が引いてあるため水道に加入されていないところもありましたが、水道のメーター取りつけなども順調に進み、現在は多くの世帯が水道事業に理解をしてくださき、加入世帯も増加しています。

企業局では今後も市内の各家庭にどこよりもおいしく安全で安定した水道水を提供していきます。

昔の歴史について少し学習してみましょう。



### 『原七郷』と呼ばれた地帯！

江戸幕府の命令で新しい水田などの開墾が行われ寛文元年（江戸時代初期）に計画された「徳島堰」は、徳島兵左衛門によって開かれ最終的には有野村（白根地区）の矢崎又右衛門によって寛文11年に完成したんだよ。

しかし、この堰が完成して水の恵みを受けたのは、八田地区と白根地区の一部だけ。扇状地の中で水を得ることが出来なかったのは、白根地区の上八田、西野、在家塚、櫛形地区の上今井、桃園、吉田、小笠原の7ヶ村。この時に生まれ

た呼び名が『原七郷』。  
生活用水にも事欠くほどの常習旱魃（せいかい）地帯（いつも水が不足している地域）だったので、「お月夜でも焼ける」といわれたほど水に乏しく、水田を開くことができなかったんだ。

## 原方と田方の戦い

江戸時代末には野呂川疎水計画が原七郷の人々の手によって代官所へ提出され、その後は明治、大正、昭和の時代に入ってから計画の陳情は続いていったんだ。

しかし、川の下流にあたり常に水害の危険にさらされていた湿地帯の人々からは激しく反対され、なかなか実現できなかったよ。

水に乏しい原方(田んぼが作れない地帯)と水が豊富な田方(田んぼが作れる地帯)の戦いは、徳島堰が完成した江戸時代から明治、大正、昭和に続く中で、何度となく繰り返されてきたんだ。



水の多い地域の人々が県庁前に集まり、反対陳情を続けました。

## 水の「恩恵」と「被害」

昭和の時代に入り、当時の県知事(天野久氏)が野呂川開発に力を注いだため、この計画は着々と進んでいきました。

昭和35年に上水道が完成し、豊富な飲み水が供給された後も土地改良事業が進み、畑にも水を散水できるようになってきたんだ。

一方、御勅使川扇状地の南の端にある五明川流域は、天井川である滝沢川と坪川に挟まれた凹地で水はけが悪ことから、古くから溢れる水との戦いを繰り返してきた地域なんだよ。

大雨が降ると田畑が台無しになるような被害が度々起こっていたけど、平成2年に滝沢川改修工事が完了し、また19年の長い月日を費やし五明川の改修工事が昨年度完成したことで、水の被害が多かった地域でも排水状況は飛躍的に改善され、市民の安心、安全な暮らしが確保されてきました。



水害で多くの田畑などが被害を受けていました。



水がない地域は、汲み上げた水を天秤棒をかっいで家まで運んでいた。

何度も水害を経験したという、90歳になる古屋さんにお話を伺いました。



古屋 兼雄氏  
(戸田)

甲西地区にある江原という地名は、「江」は水を、「原」は乾燥地を意味していると言われてます。また、その「あいだ」がいつの間にか「あゆざわ」=「鮎沢」に変わっていき、乾燥地帯と水害地帯に分かれるちようど境になる地域であったと言われてます。

あつたら困る「水」、なくても困る「水」、その両方を併せ持っているのが南アルプス市です。水は、「恩恵」と「被害」を与える2つを持っています。川の上流と下流の相反する地域が合併し誕生したことは、現在の人たちの知恵と努力、寛容な心があったからだと思います。今は平和な水が上流から下流に向かって流れていると思います。



ああ～おいしい

## 南アルプス市の水道水

**Q.** 家の中の水漏れがわかる方法があるでしょうか。



**A** 水道のメーターボックスを開け、さらに中のメーター器を開けると、ガラスの中に銀色の丸形パイロットマークがあります。水道の蛇口を全て閉めた状態でパイロットマークが回っていたら、何処かに水道漏れの可能性があります。

**Q.** カルキ臭(塩素臭)が気になるのですが……。



**A** 水道水は病原菌で汚染されることがないように、法律により塩素消毒が義務付けられていて、水道の蛇口の残留塩素が規定以上(0.1mg/L)残すように定められています。残留塩素とは、水道水に残っている消毒効果のある塩素で、これが残っている間は細菌の繁殖が抑えられています。  
水道水を安心して飲用していただくためにも、臭いが気になる場合は、煮沸または冷やしていただくことで、気にならなくなります。

企業局では今後も、より質の高い、市民の方たちに信頼される水道を提供し、安全で良質な水を安定的に供給できる水道整備を促進していきます。

今後も市民の方たちに水道についての理解を深めていただくよう事業を展開していきます。



企業局に多く寄せられる質問や疑問などにお答えします。



**Q.** やかんや湯沸しポットなどに白い固まりのようものが付着しますが、何が原因ですか。

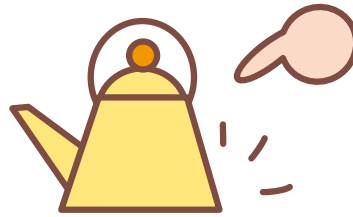

**A** 水道水に含まれるカルシウム、マグネシウムなどの硬度成分等が煮沸することで起こる現象です。カルキ(塩素消毒)と間違える方が多いようですが、成分はミネラルであるため安全性に問題はありません。

市内では、十日市場、藤田、鏡中条の水源から取水する水に多く含まれています。



**Q.** 水道水が濁ることがありますが、問題はないのでしょうか。

**A** ① 赤い水が朝だけまたは、特定の蛇口から出る場合は、給水管が古くなってさびが発生したと考えられます。溜まっていた水を雑用水として使用した後、改善されない場合は給水管の取替えが必要です。

また、広範囲の給水栓から赤水が出る場合は、様々な原因が考えられるため原因を調査しますので、企業局までご連絡ください。

② 白い水が出てすぐ消える場合は、水道水に巻き込まれた空気等の小さな泡が白く見えたもので異常ではありません。また、放置しておいても白い色が消えない場合は、湯沸器や水道管に使われている亜鉛メッキ鋼管や防さび塗料から亜鉛が溶け出して白く濁った可能性があります。

朝一番の水は雑用水として使用し改善されない場合は、給水器具などの取り替えをお勧めします。

【お問合せ】

南アルプス企業局 282-2016(代表)

# 平成20年度 南アルプス市財政状況の公表

地方自治法第243条の3ならびに南アルプス市条例「財政状況の作成及び公表に関する条例」に基づき、平成21年3月末現在における本市の財政状況を公表します。

なお公表した金額は、年度終了後(4月1日)から出納閉鎖(5月31日)までの間にもお金の出し入れがあるため、決算とは異なります。決算の状況は議会で認定された後、広報紙などでお知らせします。

(単位:千円、%)

	予算現額	収入済額	収納率	支出済額	執行率	市債現在高
一般会計	30,757,396	23,486,533	76.4	27,354,571	88.9	29,434,785
特別会計	15,759,938	13,043,592	82.8	13,804,297	87.6	16,204,949
(国民健康保険)	6,550,539	5,548,255	84.7	5,799,310	88.5	136,479
(老人保健)	750,000	740,018	98.7	703,935	93.9	
(後期高齢者医療)	946,540	829,744	87.7	753,725	79.6	
(介護保険)	4,169,009	3,743,923	89.8	3,679,602	88.3	22,480
(居宅介護予防支援事業)	14,609	15,069	103.1	12,549	85.9	
(下水道事業)	2,543,326	1,633,264	64.2	2,243,901	88.2	15,290,232
(芦安農業集落排水事業)	31,116	30,648	98.5	25,881	83.2	113,205
(温泉給湯事業)	3,252	3,377	103.8	2,640	81.2	
(山梨県北岳山荘管理事業)	76,266	65,325	85.7	57,694	75.6	
(白根簡易水道事業)	18,279	18,448	100.9	6,899	37.7	170,600
(芦安簡易水道事業)	31,271	31,137	99.6	17,678	56.5	471,953
(芦安恩賜県有財産保護財産区管理会)	5,361	5,045	94.1	181	3.4	
(中尾山外一字恩賜県有財産保護財産区管理会)	6,711	6,481	96.6	327	4.9	
(高尾山外一字恩賜県有財産保護財産区管理会)	6,604	5,718	86.6	548	8.3	
(城山外一字恩賜県有財産保護財産区管理会)	972	946	97.3	282	29.0	
(雨鳴山恩賜県有財産保護財産区管理会)	719	717	99.7	145	20.2	
(土地取得造成事業)	605,364	365,477	60.4	499,000	82.4	

## 企業会計

水道事業	収益的収入	1,326,870	1,214,618	91.5	—	—	5,516,547
	収益的支出	1,159,927	—	—	707,542	61.0	
	資本的収入	871,616	517,964	59.4	—	—	
	資本的支出	1,620,766	—	—	1,227,192	75.7	
自動車運送事業	収益的収入	20,885	19,235	92.1	—	—	—
	収益的支出	23,926	—	—	16,422	68.6	
	資本的収入	0	0	0.0	—	—	
	資本的支出	0	—	—	0	—	

## 市民が負担した市税

平成20年4月から平成21年3月までの税目別収入合計と1人当たり、1世帯当たりが負担した税額です。

	収入済額(千円)	1人当たり(円)	1世帯当たり(円)
市民税	3,648,937	50,075	146,685
固定資産税	4,427,562	60,761	177,985
軽自動車税	171,980	2,360	6,913
たばこ税	400,486	5,496	16,099
入湯税	15,282	210	614
合計	8,664,247	118,902	348,298

平成21年3月31日現在の人口72,869人、世帯数24,876世帯で計算しています。

## 一時借入金現在高

(単位:千円)

一般会計	2,000,000
------	-----------

## 国民健康保険税負担状況

	被保険者1人当たり	被世帯1世帯当たり
予算額	84,754円	164,961円
収入額	75,543円	147,032円

平成21年3月31日現在の被保険者19,991人、世帯数10,271世帯で計算しています。

## 基金の現在高

基金とは、ある特定の目的のために、積み立てたお金や財産などのことをいい、総額86億7千5百万円余りとなっています。

(単位:千円)

主な基金名称	現在高
財政調整基金	2,392,113
減債基金	973,275
公共施設整備等事業基金	697,023
地域振興基金	2,100,678

県地方税滞納整理推進機構と

# 滞納処分の強化に 取り組んでいます!

税金は、まちづくりを支える大切な財源です。納期限までに税金を納付していない状態を滞納といいます。市では、市税を納期限内に納付された方との公平性を保ち、滞納の解消を図るために、県と共同で「山梨県地方税滞納整理推進機構」を設置しています。

地方税滞納整理推進機構では、市税を滞納し納税指導等に従わない方に対し、差押え等の滞納処分を強力に推進していきます。また、滞納すると本来納めるべき税金の他に、延滞金を納めなければなりません。市税は納期限内に納税されますようお願いいたします。

## 給与調査

滞納者が給与所得者である場合、給与の差押えをするために、勤務先に対する給与調査を行います。

## 滞納処分

土地・建物など財産がある滞納者に対し、差押えを行います。差押え後も納付にならない場合は、やむを得ず、差押えた財産の公売を行うこととなります。また、預貯金、給与、自動車、生命保険なども差押えの対象となります。財産調査滞納者の財産を官公署・金融機関・生命保険会社などに対し調査します。

## 延滞金

税金は、各納税通知書に記載されている納期限までに納めていただかなければなりません。納期限を過ぎて市税を納付された場合には、納期限までに納付された方との公平性を保つため、税金の他に延滞金が課されます。延滞金は地方税法によって定められており、その割合は納期限から1カ月間は年4.5%（平成21年の場合）、それ以降は年14.6%と非常に高率です。



市では生活困窮・傷病等の理由で滞納市税が生じてしまった方について納税相談を行っています。市税を納期限までに納めることが困難な場合はご相談ください。

**市税は納期限内の納税をお願いします!**

お問合せ 収税対策課 Tel(282)7384

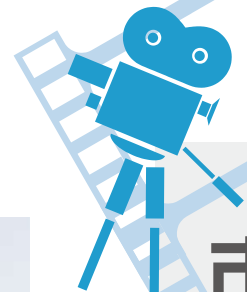

# 市内の できごと

## 青空を舞う大凧! 第7回 甲州凧上げまつり

**4月29日**

7回目を迎えた甲州凧上げまつりが、釜無川河川敷(東南湖地内)で行われ、大勢の見物客や参加者で賑わいました。

この大会は、凧上げの楽しさを知ってもらい伝統ある甲州凧を後世に伝えていこうと地域住民と市が協働で開催したものです。

保育園児の連凧から畳12畳もある大凧など、およそ150枚の凧がさわやかな春の青空に高く舞い上がっていました。



## 「おくりびと」プロデューサー中沢敏明氏 帰郷上映会に大勢の市民が詰め掛ける!

**5月9日**

本市(飯野)出身で今年2月、映画「おくりびと」で米アカデミー賞最優秀外国語映画賞を受賞した中沢敏明氏の「帰郷上映会」が桃源文化会館で行われました。入場整理券は1時間程で無くなり、当日も早朝から列を作るなど、大勢の市民が中沢氏の受賞を喜び歓迎しました。

上映会前に中沢氏の舞台挨拶が行われ、同行した奥さんとのエピソードなどが紹介されました。お互いに良きパートナーとして映画の製作に係わっている様子など微笑ましい姿が伝わってくる上映会となりました。

## 市民団体が企画、運営 アヤメフェア

**5月9日~10日**

地域の手づくりイベントとして、アヤメの花が両岸に咲いた滝沢川河川公園や櫛形総合公園を中心としたアヤメフェアが開催されました。今回は市民等で作る実行委員会が中心となり、両日にわたって市民団体による特産品等の販売等が行われました。また、10日には芸能発表や小笠原長清公顕彰会による「流鏝馬」なども行われ、お天気に恵まれた会場は大勢の人たちで賑わっていました。





安全・安心なまちづくりの日

南アルプス警察署が街頭キャンペーン

5月11日

南アルプス警察署は、10月11日を「安全・安心なまちづくりの日」と定め、毎月11日に地域住民と連携した啓発活動に取り組んでいます。

5月は白根ビッグステージに署員やスクールガードリーダー、安全・安心見守り隊が集まり、買い物客に防犯グッズや啓発用のチラシなどを配り、防犯対策などを呼びかけました。



育てようやさしい心と思いやり

人権の花贈呈式

5月12日

子どもたちが花などの植物を育てることで、相互に協力しあい「命の大切さ」や「相手への思いやり」を育み人権の尊重につながることを目的に人権擁護委員から南湖小学校の児童に花の苗が贈られ、児童の代表者からお礼の言葉が述べられました。

贈呈式終了後は、児童それぞれが人権に関するメッセージや花の種を付けた風船を空高く飛ばしました。



国際交流

クィンビヤン市長が訪問

5月16日～23日

姉妹都市のオーストラリア・クィンビヤン市の市長を含め11名の訪問団が、7泊8日の日程で本市を訪れました。訪問団は、異文化体験を通して国際交流を図り、相互理解を深めることを目的に市内の施設見学やサクランボ狩りなどを楽しみました。

また、市内にある法善寺を見学後、浴衣やじんべいに着替えた訪問団は、茶道などを体験し日本の伝統ある文化にふれていました。



遊休農地がお花畑に！

5月～

遊休農地を活用して地域の景観を美しくしようと山寺に住む土谷正樹さんが自宅近くにある遊休農地4箇所にポピーの花を植え、道行く人たちの目を楽しませています。10年以上も前から続けていて、「秋になって40aの遊休農地に種を蒔くと、春になってから農地がお花畑に生まれ変わります。種まきにも技術あり、お金も時間もかからない方法でしています。きれいだと思う人が増えてくれるのがうれしいです。」と土谷さんは語っていました。



## スポレック(軽スポーツ)の紹介

健康・体力づくりの推進を目的とした「スポレック」教室を、年間を通して開催しています。

子供から高齢者まで幅広い年齢層の方たちに、簡単で気軽に楽しむことができる軽スポーツとして市内全域へ普及していこうと、市の体育指導委員が中心となって行っています。

また、多くの市民の方たちにスポレックをより楽しんでいただこうと、スポレック大会等も実施しています。

軽スポーツを身近に感じていただく機会として、皆さんも一度体験してみたいはいかがでしょうか。



### スポレックとは

シャフトの短いプラスチックのラケットで、テニスボールと同じ大きさのスポンジボールを打ち合うスポーツです。狭い場所でテニスの醍醐味が味わえ、安全性も高く、スピードもあまり出ないので、子供から高齢者まで幅広い年齢層で楽しめるスポーツです。

### 用具及びコート

- スポレックラケット、スポンジボール
- コートはバドミントンコートを準用し、ネットの高さは床面より120cm



### 人数、ゲームの種類

2対2のダブルス形式でゲームを行います。

生

涯

学

習

だ

より

Vol.03

## 生涯学習講座

### 【甲西中央公民館事業】

### ～弘法大師伝説ゆかりの史跡を歩く～

平安時代 巨摩郡大井郷の中心であった大井地区。  
弘法大師伝説には、この地に生きたさまざまな人々の願いが映し出されています。  
館長、主事を中心に、地元の歴史探訪を行います。

日程等の詳細については、  
情報ひろばをご覧ください。

## 団体紹介

甲西野球  
スポーツ少年団



心のもった野球を目指し、日々練習をしています。  
野球が大好きな子どもたちは、見学に来てください。

練習日 火・水・木 午後6時～8時  
土・日 午前8時30分～午後5時  
場所 甲西総合グラウンド  
連絡先/ 功刀和彦 TEL(284)2756

御所庭硬式庭球  
倶楽部ブルーウィングス  
スポーツ少年団



御所庭硬式テニス倶楽部では、小学校3年生以上の仲間を募集しています。練習を体験してから申し込みができるので、テニスに興味のある子は、一度練習に来て見ませんか。

練習日 火 午後7時30分～9時 土 午後6時～8時  
場所 櫛形中学校テニスコート  
連絡先/ 体育協会 TEL(284)5151

お問合せ・休館日

櫛形図書館 ☎(280)3300  
 休 1.7.8.15.22.25~7月3日(蔵書点検)  
 白根桃源図書館 ☎(284)6010  
 休 1.8.9~12(蔵書点検) 15.22.29.30日  
 わかくさ図書館 ☎(283)1501  
 休 1.8.15.22.29.30日  
 八田ふれあい図書館 ☎(285)5010  
 休 1.2~5(蔵書点検).8.15.22.29.30日  
 甲西図書館 ☎(282)7291  
 休 1.8.15.22.29.30日

芦安分館6月の開館日

☎(282)7285  
 2.5.9.12.16.19.23.26.30日  
 開館時間 13:00~17:00

6月の催し物案内

おはなし会	⑧ 20日(土)	14:00
	⑨ 13・27日(土)	10:30
	⑩ 13日(土)	10:30
	⑪ 27日(土)	14:00
	⑫ 毎週木曜日	10:30
	⑬ 13日(土)	10:30
おはなし会 0.1.2	⑭ 毎週土曜日	14:00
	⑮ 9日(火)	10:30
	⑯ 19日(金)	10:30
	⑰ 17日(水)	10:30
	⑱ 18日(木)	10:30
シニア講座「新聞ちぎり絵のハガキ」※要申込	⑲ 2日(火)	10:30
国際交流協会合同おはなし会「英語で遊ぼう」	⑳ 3日(水)	10:00
朗読会「いきやりどころ」	㉑ 6日(土)	10:30
工作教室「でんぐりカエルをつくろう!」	㉒ 6日(土)	20:00
朗読会「やすらぎ亭」	㉓ 9日(火)	10:00
工作教室「とびだす!父の日カード」	㉔ 9日(火)	10:00
ブックリサイクル市	㉕ 20日(土)	13:30
	㉖ 20日(土)	14:30
	㉗ 27日(土)	9:30

新刊案内 | 児童書

『おとうじゃ、ないって』

村上康成 / 絵 中村文人 / 文  
 佼成出版社



2匹のキンセンイシモチが、海のあばれんぼう、ウツボの口に卵を産んでいった。卵からかえった子どもを食べようとするウツボだったが、あらわれた1000びきのこどもたちの「おとう」になってしまつて…。

新刊案内 | 一般書

『梅しごと 季節のめぐりの中で』

中村成子 / 著 文化出版局



「梅はその日の難のがれ」と言われるように、養生をすすめて、日本人の心根に紡がれてきた梅。梅干し、梅酒、梅エキスから、梅を使った料理、お菓子まで、梅の様々な楽しみ方を写真でわかりやすく紹介する。

美術館だより  
Minami-Alps CITY

白根桃源美術館

「収蔵作品展(夏)」5月30日(土)~8月30日(日)

当館コレクションの中から、初夏から晩夏にふさわしい作品を選び、一階展示室には中村修二、飯野信二、澤登滋などの洋画作品、二階展示室には望月春江、川崎小虎、野田修一郎などの日本画作品を、合わせて30点ほど展示します。



王 昭 「昇仙峡」

開館時間: 午前9時30分~午後5時(入館は午後4時30分まで)  
 休 館 日: 月曜日と祝日の翌日  
 入 館 料: 大人(高校生以上) 300(240)円、小人(小・中学生) 100(80)円  
 ※( )内は30名以上の団体料金

☆白根桃源美術館では平成15年より付属展示室を「市民ギャラリー」として広く開放しており、美術作品の発表の場などにご利用できます。詳しくは当館までお問合せください。

お問合せ/白根桃源美術館 ☎(282)0149

# ふるさとの 其の 33 誇り

## 武家の名門 小笠原氏の祖 小笠原 長清 ②



あやいがさ

小笠原流流鏑馬は綾蘭笠を被り、鎌倉武士の狩装束の格好で行い、250mもの馬場を疾走しながら3本の的を射ます。

アヤメフェアで行われた「小笠原流流鏑馬」。馬上で弓を射る、研ぎ澄まされた精神力から発する技は、まさに小笠原長清から始まる小笠原氏の伝統の弓馬術です。

先月号に続き、父加賀美遠光から受け継いだ弓馬の腕をさらに代々伝えていく中で育むこととなる「小笠原流」誕生の歴史を紹介します。

### 全国的に発展する小笠原氏

「弓馬の四天王」として知られる小笠原長清は、源頼朝が選ぶ「弓馬の名手」として書物に幾度も登場し、頼朝のもと鎌倉幕府の重臣として活躍していたことがわかります。

信濃の伴野莊（佐久市）をはじめ、全国各地の所領を得た長清は、主に活躍の舞台を信州へと移し、代々信濃小笠原氏として定着していきます。

このほか小笠原氏は、阿波、京都な

ど全国的に発展し、江戸時代には一族で、小倉藩をはじめ、勝山藩、安志藩など多くの大名家として活躍します。

### 小笠原といえは礼法

鎌倉時代以降全国で流鏑馬や射芸の行事が行われる際には、長清をはじめ代々長清の子孫達が演舞者として名を連ね、射芸には小笠原一族は欠かせない存在となりました。

小笠原家の系図には「糾法（弓法）的伝」とあり、長清以降小笠原家の嫡流に弓法が伝えられ、室町時代には代々小笠原氏が將軍家の弓術師範を務めていました。また、その頃には武術の作法に礼式が加えられ、弓・馬・礼の三つを小笠原氏の伝統の柱とし、さらに3代將軍義満のころから小笠原流礼法が成立し、「小笠原といえは礼法」と呼ばれるようになったと伝わります。

※1 後に武田信玄と戦うこととなる信濃の戦国大名小笠原長時(ながとき)もこの系統です。

※2 惣領家:信濃小笠原家は江戸時代には小倉藩主となります。



# 短歌

新しく眼鏡を変えてもう一度

明るい社会に生きて行きたし

風強きこの朝富士の頂に

横たう雲は束の間に消ゆ

草を取る手先をよぎる黒い影

二匹のトンビ戯れる如

早生桃をならせし畑は悉く

「アルプス小町」に植えかえしたり

今村和雄 (加賀美)

今村元子 (加賀美)

石川静代 (加賀美)

河西ふみ江 (十日市場)

訪ぬれば明るく迎えてくるる友

蓮の煮物でお茶を頂く

病院で 夫気遣いし 馬鈴薯が

夕べの雨であまた芽の出づ

梨の花満開となり 夫と子と

受粉日和と陽を仰ぎみる

いつまでも眺めていたい春の庭

飯はまだかと 夫の呼ぶ声

井上和美 (藤田)

金丸ち江じ (藤田)

古屋すみ江 (藤田)

塚田ひろ子 (藤田)



アヤマフェアの流鏝馬は小倉藩主小笠原惣領家に伝わる小笠原流流鏝馬を受け継ぐ源長統一門による演舞です。



小笠原小学校舎のレリーフ  
長清の業績をたたえ、館跡と伝わる校舎には  
武芸の様子が描かれています。



小笠原流礼法講座の様子

## 礼法の真髄は相手を大切に思ふ心

武家の諸礼式・弓馬礼法の家元として小笠原氏の名は最も世に知られた存在となり、江戸幕府においても幕府公式の礼法とされたようです。

小笠原流礼法とは堅苦しい作法を指すのではなく、T・P・O(時・所・場合)にあわせ、「相手を大切に思う心」を動作にしたもので、現在の私たちにとってこそ必要なものなのかもしれません。

本市の小笠原に館を構えた一人の武将から始まった伝統は、時代を超え、現在のわれわれにも受け入れられている礼法の心として生きています。南アルプス市は相手を大切に思う心の発祥の地ともいえるなんて、まさにふるさとの誇りですね。

おめでとう  
祝100歳



好き嫌いすることなく何でも食べ大きな病気を患うこともなく、元気に過ごされています。

耳が少し不自由なだけで身の回りのことはすべて自分で行い、今でも編み物をしているというおばあちゃんです。

石川たけ乃さん (小笠原)

健康を考えよう!

健康+家族

Healthy Life

## 新型! インフルエンザ

関連情報



新型インフルエンザ(H1N1)の国内感染が5月の中旬に確認されました。

現段階では感染しても比較的軽症で済む『弱毒性』であるとの見方が強まっているため、外出の自粛等の措置はとられておりませんが、国内感染の拡大の恐れがありますので、常に最新の情報に注意してください。また、予防対策としての外出時のマスクの着用や、手洗い、うがいなどを励行していただき、いざというときのために、正しい知識を持ち、落ち着いて行動できるようご理解ご協力をお願いいたします。

### 基礎知識

#### □ 新型インフルエンザとは

動物のインフルエンザウイルスが、人の体内で増えることができるように変化し、人から人へと容易に感染できるようになったもので、このウイルスが感染して起こる疾患を新型インフルエンザといいます。

#### □ 新型インフルエンザの症状

通常インフルエンザと同様に、発熱、せき、のどの痛み、全身痛、頭痛、悪寒、けん怠感などがあり、下痢、おう吐を伴うことがあります。

### 予 防

#### □ 感染防止のための生活習慣

- ・栄養バランスのとれた食生活、適度な運動などで体力をつけましょう。
- ・外出するときは、マスクを着用しましょう。
- ・手洗い、うがいを習慣にしましょう。
- ・なるべく人ごみを避けましょう。
- ・せきやくしゃみをするときには口や鼻を覆いましょう。

使用したティッシュは、感染を防止するため、ビニールなどに包んでから捨てましょう。



### パンデミック(大流行)に備えて

新型インフルエンザの流行時に外出しなくて済むように、食料品、日用品などの備蓄をしておくようにしましょう。

お問合せ/健康増進課 Tel (284) 6000

# チャレンジ！ Challenge 省エネ vol.03

地球の未来のために  
みんなで  
省エネをしよう！



## 「使っていますか？マイバッグ」

私たちは、日々コンビニエンスストアやスーパーでの買い物をしています。そんな時に  
見かけるレジ袋。

最近では、レジ袋の有料化などに伴い、スーパーなどへの買い物にマイバッグを持参  
している方もたくさんいると思います。マイバッグを持参することによって、不要な「レジ  
袋」を削減することは、私たち一人ひとりができるとても身近な省エネなのです。

それでは、「**レジ袋削減**」による  
**省エネの効果**について考えてみましょう。

レジ袋の原料は石油から作られるプラスチック製品です。レジ袋1枚につき約20mlの石油が使われ  
ていて、使い終わったレジ袋のほとんどが廃棄されゴミとなっています。

ちなみにレジ袋をはじめとする容器・包装は、家庭から出るゴミのうち約6割を占めています。また、  
レジ袋を焼却すると地球温暖化の原因となるCO<sub>2</sub>が排出されます。



Point

### 『レジ袋の削減』

省エネの観点から ▶ 限りある資源(石油)の使用量削減  
CO<sub>2</sub>削減の観点から ▶ ゴミとして燃焼されたときに排出されるCO<sub>2</sub>削減  
の2つの側面から効果があります。

山梨県ではマイバッグ等の促進のため、昨年から117店舗が参加し、レジ袋の無料配布を取りやめています。  
その結果、今年の3月までの9ヶ月間でレジ袋約5,608万枚の削減となり、原油量とすると実に200ℓのドラム缶約6,676本  
分の削減になります。

### 【山梨県におけるレジ袋辞退者全体の削減効果(推計)】

項目	単位	7月	8月	9月	10月	11月	12月	1月	2月	3月	累計
レジ袋辞退者	万人	434	457	442	451	449	493	438	428	470	4,062
レジ袋辞退枚数	万枚	602	635	615	625	617	678	603	588	646	5,608
レジ袋削減重量	トン	70.0	73.8	71.7	72.7	70.8	77.5	68.9	67.2	73.8	646.6
原油削減量	Kℓ	144.6	152.5	148.0	150.2	146.3	160.0	142.4	138.8	152.5	1,335.2
二酸化炭素削減量	トン	325.9	343.7	333.6	338.6	329.7	360.8	320.9	312.9	343.8	3,009.9

山梨県環境創造課ホームページ  
マイバッグ等の持参率・レジ袋削減効果等の集計結果について(平成21年3月集計結果) より

### ●レジ袋を断ることも大切な勇気です！

レジ袋の有料化を行っていない所で買い物をした時に、不要なレジ袋  
を「断る」こと。そのような一人ひとりの意識が大きな成果となって表れて  
くるのです。

車の中には、いつも予備の袋や  
バッグをいれておきましょう。  
急な買い物の時に役立ちます。



### お知らせ！

今年の6月から県内の主なクリーニング店で、サービスバッグ  
(大型のレジ袋)の無料配布が中止されます。  
クリーニング済みの衣類を保護するための袋やカバーは今まで  
どおりですが、持ち帰り用のサービスバッグが有料となります。  
クリーニングを取りに行くときも、マイバッグを忘れずに持参し  
ましょう。



お子さんの写真を募集しています。

短いコメントを添えて  
広報担当まで送ってください。



ひなた  
**森本 陽向ちゃん** (5ヶ月)

陽向、毎日ありがとう。  
陽向のおかげで家族みんな  
たくさんの幸せをもらっています。

父・年美 母・亜紀子 (六科)



りゅうき  
**戸星 龍聖くん** (10ヶ月)

「龍聖!強く逞しく育て!!」  
パパもママも貴方を全力で  
サポートして行くからね♡

父・栄宣 母・秋美 (沢登)



りお  
**若林 理央ちゃん** (7ヶ月)

無事に生まれて来てくれて  
ありがとう!  
元気にすくすく育てね。

父・真士 母・靖子 (西野)

【お問合せ】 観光商工課  
TEL (282) 6294



※当日は大変混雑が予想されますので車でのご来場時は乗り合わせにご協力ください。

フルーツと山岳の魅力を  
五感で味わえるイベントです。

開催日 6月7日(日)  
時間 10時~16時30分  
場所 櫛形総合公園  
内容 ○フルーツエリア ○農産物直売エリア  
○山岳エリア ○文化財エリア  
○南アルプスよさこい祭り

南アルプス市  
**フルーツ山麓  
フェスティバル  
2009**



人口 72,933(+64)  
男 36,020(+16)  
女 36,913(+48)  
世帯 24,957(+81)  
平成21年5月1日現在(対前月比)

この印刷物は色覚障害の方に配慮し制作しています。

<http://www.city.minami-alps.yamanashi.jp/>

所在地 〒400-0395 山梨県南アルプス市小笠原376  
Tel.055(282)1111(代表) Fax.055(282)1112  
編集 南アルプス市役所 秘書課 Tel.(282)6037  
各支所 八田 Tel.(285)0011 / 白根 Tel.(283)3000 /  
芦安 Tel.(288)2112 / 若草 Tel.(282)3100 /  
甲西 Tel.(282)3120

広報 **南アルプス**  
平成21年6月1日発行 **No.75**

今月の表紙

写真は、アヤメフェアで賑わう会場の中、子どもと一緒にアヤメの花を眺めている微笑ましい姿を写しました。



# 情報ひろば

Minami-Alps CITY Information



commendation

## 表彰等

【春の叙勲受章者】

○瑞宝小綬章



大山 正徳 氏(有野)

昭和26年に郵政省に採用され、昭和40年から約30年間、郵便業務や郵便貯金、簡易保険の不正を取り締まる郵政監察官として業務に当たり、郵政行政に尽力された功績が認められました。

○旭日双光章



土谷 芳英 氏(山寺)

県建築士会理事や副会長を歴任し、平成16年から会長を務め、新潟県中越地震や中越沖地震では、県内の応急危険度判定士を招集し、被害拡大防止に尽力された功績が認められました。

【模範愛育班の指定】 南アルプス市母子愛育連合会

第41回愛育班員全国大会において模範愛育班として、指定を受けました。

Contributions

## 善意をありがとう

緑化推進のために役立てて欲しいと、次の方からご寄附をいただきました。

ありがとうございました。

○(株)清月様 100,000円

Announcements

## お知らせ

6月10日は  
児童手当の支払い日です

今回の児童手当の支払い案内通知は発送しませんが、(前回10月に1年間の振込案内を送付しました。)通帳の記帳等をして確認をお願いします。

振込予定日より入金の日まで5日位かかる場合があります。予定日より1週間を経過しても入金されない場合は、担当課までご連絡ください。

お問合せ／子育て支援課

TEL(282)7293

## 6月1日から講習予備検査の導入をはじめとした改正道路交通法が施行されます

平成19年に公布された改正道路交通法の一部が、本年6月1日に施行されます。新しい交通ルールは、最近の道路交通をめぐる情勢に対応して、交通の安全と円滑化を図ることを目的としています。

### 高齢運転者対策

#### ○講習予備検査の導入

75歳以上のドライバーは、免許更新時に講習予備検査が必要となります。

#### 【講習予備検査受検後の手続きの概要】

##### 75歳以上の方

講習予備検査（検査の結果を講習に役立てます。）

☆検査で、記憶力・判断力が著しく低下しているおそれがあると判定された場合で、過去に、信号無視など一定の違反がある場合は、専門医師による「臨時適性検査」を受けなければなりません。

高齢者講習（検査結果に基づく講習）

○ビデオなどで、交通ルールを再確認

○機械を使って、動体視力や夜間視力などを測ります。

○車を運転して、指導員から助言を受けます。指導員は、検査結果に基づいて助言をします。

以上を経過して免許証の更新となります。

### 悪質運転者対策

酒酔い運転や救護義務違反等の悪質・危険な違反を行った運転者について、免許取消後の欠格期間の上限が、5年から10年に引き上げられます。

#### 【主要例】

##### 危険運転致死傷

###### 現 行

○欠格期間は一律5年



###### 改正後

○結果の重大性に応じて5年～8年  
（ひき逃げの場合10年）

##### 酒酔い・麻薬等運転

###### 現 行

○欠格期間は原則2年  
○事故を起こした場合2年～5年



###### 改正後

○原則3年  
○事故を起こした場合は3年～7年  
（ひき逃げの場合10年）

※酒気帯び運転についても、基礎点数が引き上げられます。

- 酒気帯び運転(0.25mg以上)：13点→25点(免許取消・欠格期間2年)
- 酒気帯び運転(0.15mg以上0.25mg未満)：6点→13点(免許停止：原則90日)

お問合せ／南アルプス警察署 交通課 TEL(282)0110

## 6月は、児童手当 現況届の提出月です

現況届を受給者に送付しますので、子育て支援課または、各支所に提出してください。

提出期限 6月30日(火)まで

※届出されない場合は、児童手当が受給できなくなります。

お問合せ／子育て支援課

TEL(282)7293

## 家族介護慰労金・介護 慰労金の支給について

市内に住所のある方(4月1日現在)で、過去1年間、次の要件に該当される方を在宅で常時介護した同居の介護者に支給します。

[家族介護慰労金要件]

- ①介護サービスを利用していない65歳以上の寝たきり高齢者
- ②当該年度において市民税非課税世帯

支給額 10万円

[介護慰労金要件]

- ①法に基づく短期入所の利用が24日以内で、医療機関への入院日数が90日以内の寝たきり高齢者又は市の基準に該当する認知症高齢者

支給額 5万円

※申請書は介護福祉課又は各支所で配布します。

締切 6月22日(月)

お問合せ／介護福祉課

TEL(282)6179

## 危険物安全週間

正しい取扱いで、危険物事故をなくしましょう。

期間 6月7日(日)～13日(土)

推進標語

「安全は意識と知識と心掛け」

お問合せ／予防課

TEL(283)0119

## 総務省・電波利用環境 保護周知啓発強化期間

6月1日から10日は、「電波利用環境保護周知啓発強化期間」です。みんなで電波のルールを守りましょう。

お問合せ／関東総合通信局

不法無線局による混信・妨害

TEL03(6238)1939

テレビ・ラジオの受信障害

TEL03(6238)1945

地上デジタル放送の受信相談

TEL03(6238)1944

## 南アルプス市商工会 住まいのリフォーム部会

商工会加盟の建築関係業者で組織した安心のリフォーム組織です。注文から施工完了まで安心してお任せください。

安心システム

①施工業者はすべて商工会加盟の地元業者です。

②第三者機関の市建築家協会による見積書・図面のチェック、完成検査の2重チェック体制

※見積無料

お問合せ／商工会

TEL(280)3730

## 建物の取壊し、新築・増改築をした場合には 届出が必要です

建物の固定資産税は、取壊しや新築・増改築を行うと翌年度から変更されます。年内(12月31日まで)に実施された方は届出が必要になります。

該当される方は下のハガキ(新築・増改築・滅失家屋申告書)を切り取り、必要事項を記入の上、投函してください。(切手不要)

なお、既に申告をしている場合や税務課職員が家屋調査に伺っている場合は不要です。

お問合せ／税務課 TEL(282)6093

※キリトリ

郵便はがき

4000-0490



差出有効期間  
平成22年1月  
31日まで  
(切手不要)

山梨県南アルプス市  
小笠原376

南アルプス市役所  
税務課 資産税担当 行



該当する場合は、表面に住所・氏名を必ず記入し、裏面に必要事項を記入のうえ、このはがきをご返送ください。

住所欄 ※必ず記入してください

住所	〒
フリガナ	
お名前	
電話番号	

※住宅・アパート等の住宅用の敷地には、軽減措置が適用されます。新築や取壊し、また店舗を住宅に改築する等によって土地の固定資産税も変わる場合があります。

※キリトリ

## 6月の健康相談 母子健康手帳交付

場 所	実施日	
櫛形健康センター	3日	(水)
	10日	
	17日	
	24日	

※都合が悪い場合は、必ずご連絡ください。

受付時間 9:00~11:30

※できるかぎり本人が来所してください。(代理の方の場合は後日、本人と連絡を取らせていただきます。)

※地区は関係ありませんので、都合のいい日をご利用ください。

お問合せ／健康増進課

Tel(284)6000

## 経済センサス基礎調査に ご協力を

7月1日を基準日として、「平成21年経済センサス基礎調査」が全国一斉に行われます。

調査の対象となる事業所及び企業には統計調査員が伺いますので、調査票の記入にご協力をお願いします。

なお、提出された調査票は統計上の目的以外に使用することはありません。

### 調査対象

すべての事業所及び企業

### お問合せ／政策推進課

Tel(282)6073

## 山梨労働局からの お知らせ

『ハローワークプラザ甲府』(甲府市丸の内2-14-13ダイタビル3F)が、6月26日(金)で廃止となり、プラザ内のマザーズサロンは、ハローワーク甲府(甲府市住吉1-17-5)。外国人サービスコーナーは、山梨県JA会館5Fへ移転します。在職中で職業相談等を希望される方は、ハローワーク甲府(6月29日以降:平日開庁は19時まで、土曜日は10時から17時)をご利用ください。

職業相談・紹介等につきましては、やまなし・しごと・プラザもご利用ください。

お問合せ／山梨労働局

職業安定部職業安定課

Tel(225)2857

※キリトリ

## 平成21年 新築・増改築・滅失家屋申告書

年内に建物の新築・増改築をした場合、または予定がある場合は下の欄に記入してください。

新築・増改築	所 在	南アルプス市		
	種 類	居宅・共同住宅・店舗・事務所・工場・倉庫・その他( )		
	構造等	造	葺	階建 m <sup>2</sup>
	平成	年	月	日 (済・予定)

年内に建物の取り壊し(滅失)をした場合、または予定がある場合は下の欄に記入してください。

取り壊し	所 在	南アルプス市		
	種 類	居宅・共同住宅・店舗・事務所・工場・倉庫・その他( )		
	構造等	造	葺	階建 m <sup>2</sup>
	平成	年	月	日 (済・予定)

取り壊し	所 在	南アルプス市		
	種 類	居宅・共同住宅・店舗・事務所・工場・倉庫・その他( )		
	構造等	造	葺	階建 m <sup>2</sup>
	平成	年	月	日 (済・予定)

※該当する家屋(新築・増改築・取り壊し)が、このハガキに記入しきれない場合は、税務課へお問合せください

## 年金の受給資格期間が足りないときは 任意加入を

老齢基礎年金は、国民年金に20~60歳の40年間加入し、受給資格期間(保険料を納めた期間など)が25年以上ある人が受け取れる年金です。

満額の年金を受け取るには保険料を40年間納付しなければなりません。

60歳に達しても受給資格期間が足りない方や受け取れる年金を満額に近づきたい方は、国民年金に60~65歳まで任意加入することで、年金受給権を取得したり、より多くの年金を受給することができます。

それでも受給資格期間が25年に足りない方は、65~70歳まで特例で任意加入することもできます。

(ただし、昭和40年4月1日以前に生まれた方のみとなります。)

加入を希望する方は、必要書類等を市役所窓口までお問い合わせください。

お問合せ／国保年金課 Tel(282)7248

※キリトリ

## 平成21年度赤十字社員 (社費)募集のお願い

日本赤十字社の行う各種事業は、社員の納める社費によって実施されています。

国内外への人道的事業が強力に実施されるよう、皆様のご理解とご協力をお願いします。

募集時期は7月～8月の間を予定しておりますので、ご協力をお願いします。

お問合せ／福祉課  
TEL(282)6197

## スポーツ 安全保険に加入を

対象 5人以上のグループ

掛金(1人年額)

○中学生以下 600円

○大人 1,600円

○老人クラブなど 800円

○山岳登山など危険度の  
高いスポーツ活動

9,000円

○大人の文化活動 600円

保険期間

申込日～翌年3月31日

申込み方法

体育協会及び市役所本庁・各支所にある申込用紙に記入の上、指定銀行で加入手続きを行ってください。

※振込み手数料がかかります。

お問合せ／体育協会  
TEL(284)5151

## 6月1日から県民生活 センターが移転します

県民情報プラザ(旧西武デパート)から下記の場所へ移転します。

移転先 甲府市飯田1-1-20  
(山梨県JA会館5階)

お問合せ／  
県民生活センター  
TEL(223)1571

Wanted

## 募 集

### 南アルプスハーモニー プラン推進委員の募集

地域、職場、家庭などあらゆる場で、市民のみなさんと協働して男女共同参画を進めるため、推進委員を募集します。

募集人員 10名程度  
募集期間 6月26日(金)まで  
資格年齢

市内在住者で20歳以上の方  
申込方法

ホームページ・市役所及び各窓口サービスセンターに設置した応募用紙に記入して申し込んでください。

お問合せ／  
みんなでまちづくり推進課  
TEL(282)6493

### 「第4回山梨県人権標語 コンテスト」標語募集

対象

県内の公立・私立小中高等学校、特別支援学校に在学する児童・生徒及び15歳以上で県内に在住・在勤する者

募集部門

- ①小学生部門
- ②中学生・高校生部門
- ③一般部門

締切 6月30日(火)

応募方法

①応募票(別紙様式1,2)または官製はがきにより、電子メールもしくはFAXで事務局に応募する(必着)

※別紙様式1,2は山梨県人権啓発活動ネットワーク協議会のホームページ上に記載。

URL  
[http://www.moj.go.jp/jinke\\_nnet/yamanashi/yamanashi\\_index.html](http://www.moj.go.jp/jinke_nnet/yamanashi/yamanashi_index.html)

- ②応募点数は、1人1点。
- ③郵便番号・住所・氏名(ふりがな)・年齢・性別・職業(学校名および学年)・電話番号を明記する。

お問合せ／  
みんなでまちづくり推進課  
TEL(282)6493

### 外国人のための「日本語 教室ボランティア」募集

日本語ボランティア  
日本語指導やそのお手伝いができる方

外国語ボランティア  
日本語が分からない外国人を外国語でサポートできる方

教室運営ボランティア  
受付、準備、交流会等のお手伝いができる方

保育ボランティア  
受講生のお子さんを保育できる方

お問合せ／国際交流協会  
TEL(280)8345

### 海外長期滞在型 農業研修生の募集

海外で長期滞在型農業研修をしてみませんか。

対象 18歳から30歳で自身の農業従事者

研修期間  
平成22年3月～平成23年3月  
研修先 アメリカ・ヨーロッパ  
参加費 本人負担

※参加費は、研修先により異なりますので、お問い合わせください。

締切 7月17日(金)  
申込先 農林振興課

お問合せ／  
(社)国際農業者交流協会  
TEL03(5703)0252

## 無料相談

### 成年後見制度相談会 (要予約)

成年後見制度は、認知症、精神障害、知的障害などの理由で判断能力が不十分な人が、財産管理や日常生活での様々な契約等を行うときに、判断がむずかしく不利益を被ったり悪質商法の被害者となること等を防ぎ、権利と財産を守り、支援する制度です。

開催日 6月23日(火)  
時間 10:00~16:00  
場所 市役所本庁舎  
相談員 社会福祉士

お問合せ/  
地域包括支援センター  
Tel(282)7347

### 空き家バンク物件 登録相談会

フルーツ山麓フェスティバル会場で、「空き家バンク登録相談会」を開催します。

開催日 6月7日(日)  
場所 フルーツ山麓フェスティバル会場内「空き家バンク登録相談会」特設テント

※詳しくは、市ホームページをご覧ください。

お問合せ/政策推進課  
Tel(282)6073

### 無料法律相談(要予約)

開催日 6月11日(木)  
6月26日(金)  
時間 13:00~16:00  
場所 白根支所

※6月1日から予約受付  
※相談回数は、1人年1回

お問合せ/  
みんなでまちづくり推進課  
Tel(282)6493

### 宅建協会(不動産) 無料相談

開催日 6月17日(水)  
時間 13:30~16:00  
場所 若草支所2階

お問合せ/  
みんなでまちづくり推進課  
Tel(282)6493

### 年金・賃金・労災などの 相談会

開催日/場所  
6月13日(土)働く婦人の家  
6月17日(水)商工会北部センター  
時間 10:00~16:00

お問合せ/観光商工課  
Tel(282)6294

### 行政相談

開催日/場所  
6月17日(水)  
若草支所(心配ごと相談)  
6月19日(金)  
芦安支所・甲西農村センター  
7月1日(水)  
若草支所(心配ごと相談)

7月3日(金) 八田支所  
時間 13:30~15:30

お問合せ/  
みんなでまちづくり推進課  
Tel(282)6493

### 社会保険労務士による ねんきん特別便・定期 便相談会

開催日 6月18日(木)  
時間 9:00~12:00  
13:00~16:00  
場所 市役所3階会議室  
持ち物

ねんきん特別便または定期便、  
年金手帳または年金証書

お問合せ/  
竜王社会保険事務所  
Tel(278)1100

### 住宅改修相談・ リハビリ相談(要予約)

開催日 6月9日(火)  
時間 10:00~12:00  
場所 市役所本庁舎  
相談員 理学療法士  
※介護に関する相談は随時

お問合せ/  
地域包括支援センター  
Tel(282)7347

### 法務局 なんでも無料相談

開催日 6月14日(日)  
時間 9:00~15:30  
場所 甲府地方法務局  
(甲府市北口1-2-19)

お問合せ/甲府地方法務局  
Tel(252)7151

## イベント・講演会等

### 小笠原流礼法講座 受講生募集!

礼法は決して堅苦しいものではありません。日本人の心を学び美しくなりたいものですね。

開催日  
第1回 6月23日(火)  
第2回 7月16日(木)  
第3回以降  
8月~平成22年3月の  
毎月第2火曜日

募集人員 20名  
場所 若草生涯学習センター  
講師 小笠原流礼法宗家  
小笠原敬承 氏  
小笠原流礼法師範  
深沢 菱律 氏  
受講料 前期5,000円(5回分)  
後期5,000円(5回分)  
主催 小笠原長清公顕彰会

申込・お問合せ/生涯学習課  
Tel(282)7778

## 生涯学習講座のご案内

申込・お問合せ 教育委員会 生涯学習課  
TEL(282)7778 Fax(282)6427

※各講座とも応募者多数の場合は抽選となります。  
※定員以下の場合は開講できないこともあります。

### 「初心者浴衣入門」 ～1日浴衣レッスン～

開催日 6月17日(水)  
時間 19:30～21:30  
場所 高度農業情報センター  
定員 15名  
受講料 100円  
受付 6月1日(月)～10日(水)

### 「絵手紙教室」

～夏に向けて～ 暑中見舞いを作りましょう!  
開催日 6月18(木)・19(金)・25(木)・26日(金)  
時間 19:30～21:00  
場所 働く婦人の家  
定員 20名  
受講料 100円  
材料費 300円(紙代)  
2,000円(道具を持っていない方のみ)  
受付 6月1日(月)～10日(水)

### 「足ツボ・足もみ健康教室」

誰でも出来る手軽な健康法。  
足裏をもみ血液の循環を良くしましょう。

開催日 6月18日(木)  
時間 13:30～15:30  
場所 白根はーとふるセンター  
定員 15名  
受講料 100円 足裏表280円(希望者のみ)  
受付 6月1日(月)～10日(水)

### スポレック教室

開催日 6月3・10・17・24日、7月1日(水)  
時間 20:00～  
場所 檜形総合体育館  
参加費 無料  
持ち物 運動のできる服装、室内シューズ

### スポレック大会

市体育指導委員会では、市民体育祭りの一環として  
スポレック大会を行います。

開催日 7月4日(土)  
時間 8:30～  
場所 檜形総合体育館

### 「夏休み親子陶芸教室」

★檜形会場  
日程 7月11日(土)9:00～11:30(造形)  
26日(日)9:00～11:30(色付け)  
場所 豊文化教室(豊小学校北)  
定員 親子15組

★甲西会場  
日程 7月26日(日)13:30～16:00(造形)  
8月 8日(土)13:30～16:00(色付け)  
場所 甲西陶芸教室  
定員 親子15組

各教室とも  
受講料 親子1組100円  
材料費 親子1組500円(粘土代)  
受付 6月1日(月)～10日(水)

### 「施設再見ツアー」(峡南方面)

県内にある社会教育施設(美術館、資料館等)を巡り、  
参加者が自分の目と耳と足で確かめ学ぶ講座です。

開催日 6月30日(火)  
時間 9:00集合  
定員 30名  
費用 各施設入館料(概ね 1,000円)  
持ち物 昼食(飲み物)  
受付 6月1日(月)～10日(水)

### 健康スポーツ教室

高齢者向けのストレッチやリズム体操等です。

★芦安会場  
対象 八田・白根・芦安地区の方  
開催日 6月8日(月)  
時間 10:00～11:30  
場所 芦安ふれあい館

★甲西会場  
対象 若草・檜形・甲西地区の方  
開催日 6月20日(土)  
時間 10:00～11:30  
場所 甲西保健福祉センター

各教室とも  
参加費 無料(室内シューズ持参)  
※送迎バスを運行します。

### 夏季初心者スポーツ教室

7月下旬から8月下旬にかけて、夏季初心者ス  
ポーツ教室を開催します。内容、申込方法等につ  
いては、6月第1週の組長メール便または生涯学習  
課及び、各支所にある募集要項をご覧ください。

## 「ふるさと文化伝承館」 リニューアルオープン

国重要文化財の鋳物師屋遺跡出土品をはじめ市内の遺跡から出土した資料や民具などの展示、体験コーナーがあります。

また、エントランス展示では「沢登六角堂の切子を体感!」を開催します。

オープン 6月13日(土)

時間 9:30~16:30

休館日 毎週木曜日

(7月23日~8月中は無休)

場所 野牛島2727

入館料 無料

お問合せ/文化財課

TEL(282)7269

## NPO・市民活動 推進セミナー

個人、団体や法人のボランティア活動を円滑にするためにNPOの設立に必要な知識を学習します。

開催日 第1回 7月4日(土)

第2回 7月11日(土)

時間 13:30~16:30

場所 市民活動センター

講師 行政書士 日原佐徳氏

定員 先着30名

(1団体2名程度)

参加費 1講座500円(資料代)

お問合せ/市民活動センター

TEL(282)7325

Fax(282)7421

## 緑の教室

### 病虫害の防除

防除についての考え方

開催日 6月14日(日)

時間 9:00~12:00

定員 先着50名

講師 島田英徳氏

締切 定員になり次第

## 夏の庭木の手入れ

生垣の刈り込み、お盆に向けての庭木の手入れ

開催日 7月5日(日)

時間 9:00~12:00

定員 50名

講師 堤 明伸氏

受付 6月5日(金)~

各教室とも

場所 山梨県緑化センター

お問合せ/山梨県緑化センター  
(月曜を除く8:30~16:00)

TEL(276)2020

## 「男女共同参画推進 月間」記念講演会

県では、6月を「男女共同参画推進月間」として記念講演会を行います。

開催日 6月14日(日)

時間 13:30~15:30

場所

県立男女共同参画推進センター  
(甲府市朝気1-2-2)

記念講演

「父親を楽しもう!

仕事も育児も楽しむ生き方」

講師 安藤 哲也氏

(ファザーリング・ジャパン代表理事)

参加費 無料(未就学託児あり)

※要申込(3日前まで)

お問合せ/

県立男女共同参画推進センター

TEL(235)4171

## 元気が出るセミナー!

開催日 6月12日(金)

時間 19:30~21:00

場所 桃源閣

演題 感動の体験談!

「感謝と希望は困難に勝る!」

講師 キャセイ産業(株)

代表取締役 大島修治氏

お問合せ/商工会

TEL(280)3730

## 史跡で散歩 ~甲西地区~

弘法大師伝説ゆかりの史跡を歩きます。

対象

甲西地区民及び市内希望者

開催日 6月21日(日)

(雨天決行)

時間 8:30~12:00

集合場所 教育委員会 駐車場

(甲西窓口センター)

参加料 100円(傷害保険等)

締切 6月12日(金)

申込・お問合せ/

甲西中央公民館長 保坂三男

TEL(284)0417

Fax(284)0427

## 園芸体験教室

一般の方々を対象として、次の体験教室を開催します。

### ハーブの作り方と楽しみ方

開催日 7月3日(金)

時間 13:30~16:30

### 落葉果樹の管理作業について

ぶどうの摘粒方法

開催日 7月10日(金)

時間 13:30~16:30

各教室とも

場所 県立農業大学校

(北杜市長坂町長坂上条3251)

対象 県民の方

定員 各講座20人

(多い場合は抽選)

受講料 無料

締切 開催日の10日前まで

申込・お問合せ/

県立農業大学校 研修課

TEL0551(32)2269

Fax0551(32)2034



### 甲府地方・家庭裁判所 新庁舎見学会

開催日 6月19日(金)  
時間 13:30~15:00  
場所 甲府地方裁判所  
(甲府市中央1-10-7)  
内容 施設見学と各種裁判制度の説明  
定員 約50名(先着順)  
参加費 無料

お問合せ/甲府地方裁判所  
事務局総務課  
TEL(235)1133

### 自主企画事業第13弾 レッツ エンジョイ リコーダー

開催日 6月21日(日)  
開演 19:30  
場所 若草生涯学習センター  
出演 パルナッソス リコー  
ダーアンサンブル(教職員で編  
成されたグループです)

内容  
浜辺の歌、崖の上のポニョほか  
参加費 500円(茶菓子付)

お問合せ/  
若草生涯学習センター  
TEL(283)8311

### 桃源文化会館 イベント情報

### わくわくドリームコンサート& ぬいぐるみ人形劇「一休さん」

開催日 6月18・19日(木・金)  
開場 9:30(開演10:00)  
入場料 大人1,000円  
子供500円(3歳以上)

※保育所・保育園・幼稚園等団体  
予約の場合は指定席  
※一般の方は指定された区分内  
での自由席

### 小学生のためのパイプオルガン 体験教室 「夏休みオルガンたんけんたい!」

開催日 7月26日(日)  
開場 13:30(開演14:00)  
演奏 平井 靖子  
(桃源文化会館オルガニスト)  
お話 佐藤 和子  
(フリーアナウンサー)

ステージ券 500円  
※小学生限定  
※先着70名・要申込書

客席券 300円(3歳以上)  
※小学生をはじめご家族など  
どなたでもOK

チケット発売日  
6月13日(土)10:00~  
各イベントとも  
場所 桃源文化会館  
お問合せ/桃源文化会館  
TEL(284)3411

a resident of news

## 市民からのお知らせ

### 千葉純子& シュテファン・ズイーバス デュオリサイタル2009

開催日 6月28日(日)  
開場 13:30(開演14:00)  
場所 桃源文化会館  
チケットプレゼント  
市内在住者10組20名  
締切 6月15日(月)  
お問合せ/  
千葉純子後援会(平間)  
TEL090(2633)5309

### バウンドテニス部員募集

開催日 毎週月曜日  
時間 20:00~22:00  
場所 若草小学校体育館  
持ち物 室内シューズ・タオル等  
お問合せ/望月さん  
TEL090(6113)6962

### バンビバイリンガル幼稚園 育児支援親子サークル べびばんクラブ会員募集

手遊び、工作など親子で先生と  
一緒に様々な体験ができます。

開催日 第1回 6月8日(月)  
時間 10:00~11:30  
対象 2歳児前後と保護者  
参加料 おやつ代200円/回

申込・お問合せ  
バンビバイリンガル幼稚園  
TEL(280)0500

### 『キッズタウン 南アルプス』 なりたい お仕事を 体験してみよう!

働くことの楽しさや大切さを  
伝えていくため地域の企業に協  
力をいただき、8種類の職業を4  
コースに分け、座学と職業体験を  
楽しみます。

仕事に従事したことへの対価  
チケット(給料)をいただき、帰りに  
記念品と交換(買い物)する内  
容になっています。

開催日 7月12日(日)  
時間 12:00~17:00  
場所 櫛形総合体育館  
対象  
市内在住の小学1~6年生  
定員 100名(先着順)  
※コース決定も先着優先  
参加費 1,000円  
締切 6月20日(土)17:00

申込・お問合せ/  
(社)南アルプス青年会議所  
月~土曜日8:00~17:00  
TEL(284)2205  
Fax(284)2256

### 第8回甲西中学校 吹奏楽部 定期演奏会

開催日 6月20日(土)  
開場 14:30  
開演 15:00  
場所 桃源文化会館

お問合せ/甲西中学校中嶋さん  
TEL(282)1052

### フィットネスサークル oasis無料体験会

開催日 6月5・12・19・26日(金)  
のいずれか1日のみ

時間 10:15~12:00

対象

妊婦さん(妊娠14週以降で医師の許可が必要)

育児中ママ(子連れ可)

場所 白根はーとふるセンター

持ち物 ドリンク・タオル・  
バスタオル

※申し込みが必要です。

申込・お問合せ／

oasis(オアシス)

TEL080(6616)8230

### 長清太鼓メンバー募集

対象 高校生以上

練習日 毎週木・土曜日

時間 19:30~21:30

場所 櫛形北地区  
農村環境改善センター

お問合せ／三吉さん

TEL(283)2037

### 南アルプス市柔道連盟・ スポーツ少年団員募集

練習日 毎週火・金曜日

時間 19:00~21:00

対象 概ね小学1年生以上の方

場所 櫛形武道館

お問合せ／川口さん

TEL090(3335)8619

### 『外国人ママ元気サロン』

中国語サロン・スペイン語・ポルトガル語サロン・タイ語サロン・やさしい日本語サロンを開催します。

対象

市内または近隣にお住まいで日本語を母語としない女性

日程 毎月1回

※詳しくはお問い合わせください。

場所 けんけんぱの会  
(飯野3456-1)

参加費 無料

※お子様もご一緒に大丈夫です。

お問合せ／神村さん

TEL090(9015)6747

## 4月の入札結果

入札日	件名	履行場所	請負者	請負金額(円)
4月16日	市指定ごみ袋購入(1回目)	小笠原地内	(株)マルト	6,069,000
4月16日	南アルプス市議会だより「第24号」印刷業務	小笠原地内	(株)山扇印刷	1,165,500
4月16日	下戸田大柵境線舗装工事	戸田・和泉地内	高野工業(株)	3,622,500
4月16日	下戸田大柵境線擁壁予備設計業務委託	戸田・和泉地内	(株)サンポー	2,940,000
4月16日	滝沢川公園植栽管理業務委託(1工区)	小笠原地内	(株)明桃園	2,772,000
4月16日	滝沢川公園植栽管理業務委託(2工区)	小笠原・桃園地内	(有)東香園	2,887,500
4月16日	滝沢川公園植栽管理業務委託(3工区)	小笠原・桃園・上宮地地内	千石造園	2,520,000
4月23日	文書保存用中軽量棚購入(平成21年度)	小笠原地内	(株)正直堂	1,449,000
4月23日	滞納管理システムモバイル端末リリース	小笠原地内	NECキャピタルソリューション(株)	739,200
4月23日	若草支所庁舎定期清掃業務委託	寺部地内	(有)快適工房	455,154
4月23日	南アルプス市フルーツ山麓フェスティバル2009会場設営業務委託	桃園地内	(株)中通	2,047,500
4月23日	小笠原小学校屋上防水工事	小笠原地内	(有)オサダ防水	1,047,900
4月23日	白根源小学校屋上防水工事	有野地内	(有)オサダ防水	2,064,300
4月23日	市道秋山5号線道路維持工事	秋山地内	(有)野田組	4,357,500
4月23日	市道若草2級5号線道路維持工事	寺部地内	(株)内田建設	1,207,500
4月23日	市道若草2級4号線道路維持工事	十日市場地内	金丸建設(有)	2,100,000
4月28日	公共下水道管渠布設工事(徳永1工区)	徳永地内	(株)荒井建材	7,350,000
4月28日	(仮称)大井・大明保育所統合建設工事(造成工事)	鮎沢地内	(株)岩間建設	29,400,000

お問合せ 管財契約課 TEL(282)6092

「情報ひろば」は抜きとってご利用ください。