

南アルプス

Minami Alps

3



**4月から
市役所の組織が
変わります!**

**乳幼児医療費助成制度が
変わります!**

住宅火災に気を付けよう

**みどりを守り育てるのは、
あなたです!**



市民サービスの向上を目指して 4月から市役所の 組織が変わります!

少子高齢化による人口減少時代の到来や、国や県からの権限の委譲などにより、市を取り巻く環境はこれまでにない大きな変革期を迎えています。

地方分権の時代にふさわしい自立したまちづくりを進め、市民サービスの向上を図るために、市役所の組織の一部を見直すことになりました。

新たに見直した主な変更点をお知らせします。

1 窓口サービス課の設置

窓口サービス向上のため、戸籍市民課に代わり「窓口サービス課」を新設します。

市民の需要が多く、市民生活に密着した諸証明の交付や届出を、可能な限りひとつの窓口やフロアで受け付け、市役所窓口に対する満足度の向上を目指します。

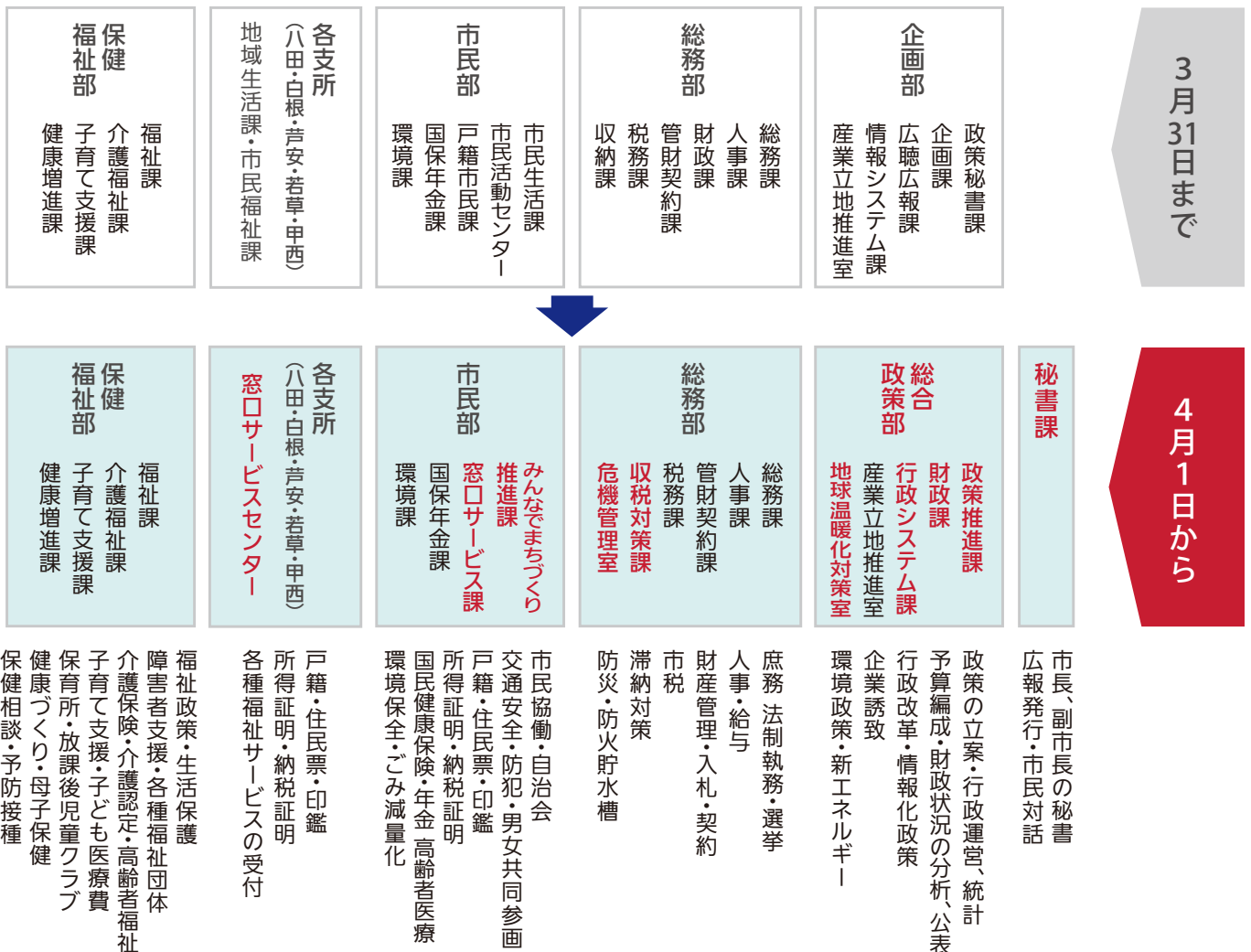

2

市民活動支援機能の強化

市民生活課を「みんなまちづくり推進課」と改称し「市民協働・自治会」「男女共同参画」「交通安全・防犯」の市民生活に直結した業務を行う3担当を配置します。特に「市民協働・自治会担当」は、市のあらゆる政策の分野で市民参画、市民協働を推進するための具体的な方策を示し、市民とともに実践していきます。

また、旧町村単位に地区担当者を配置し、協働のまちづくりの基盤となる自治会支援の窓口となり、自治会活動を強力に支援する体制を整えます。

3

支所における窓口サービス機能の強化

窓口業務中心でありながら2課3担当という組織上、受付業務を、課ごと、担当ごとに区分するという現在の体制を見直し、「1課1担当」の体制とし、課名も「窓口サービスセンター」とします。

これにより、現在支所で取扱っている窓口業務の全てを、ひとつの窓口で受け付け、市民生活に密着したサービス提供窓口として、より一層の機能強化を図る体制とします。

4

地球温暖化対策室の新設

環境問題に強力に取り組むため「地球温暖化対策室」を総合政策部に設置し、あらゆる政策において環境に配慮した取り組みを行い、環境施策の幅広い展開を目指す体制を整えます。

5

危機管理室の新設

安心安全なまちづくりへの市民の期待感が高まっており、地震や風水害などあらゆる場面を想定した対策を講じておく必要があることから、危機管理を専門に担当する「危機管理室」を創設します。

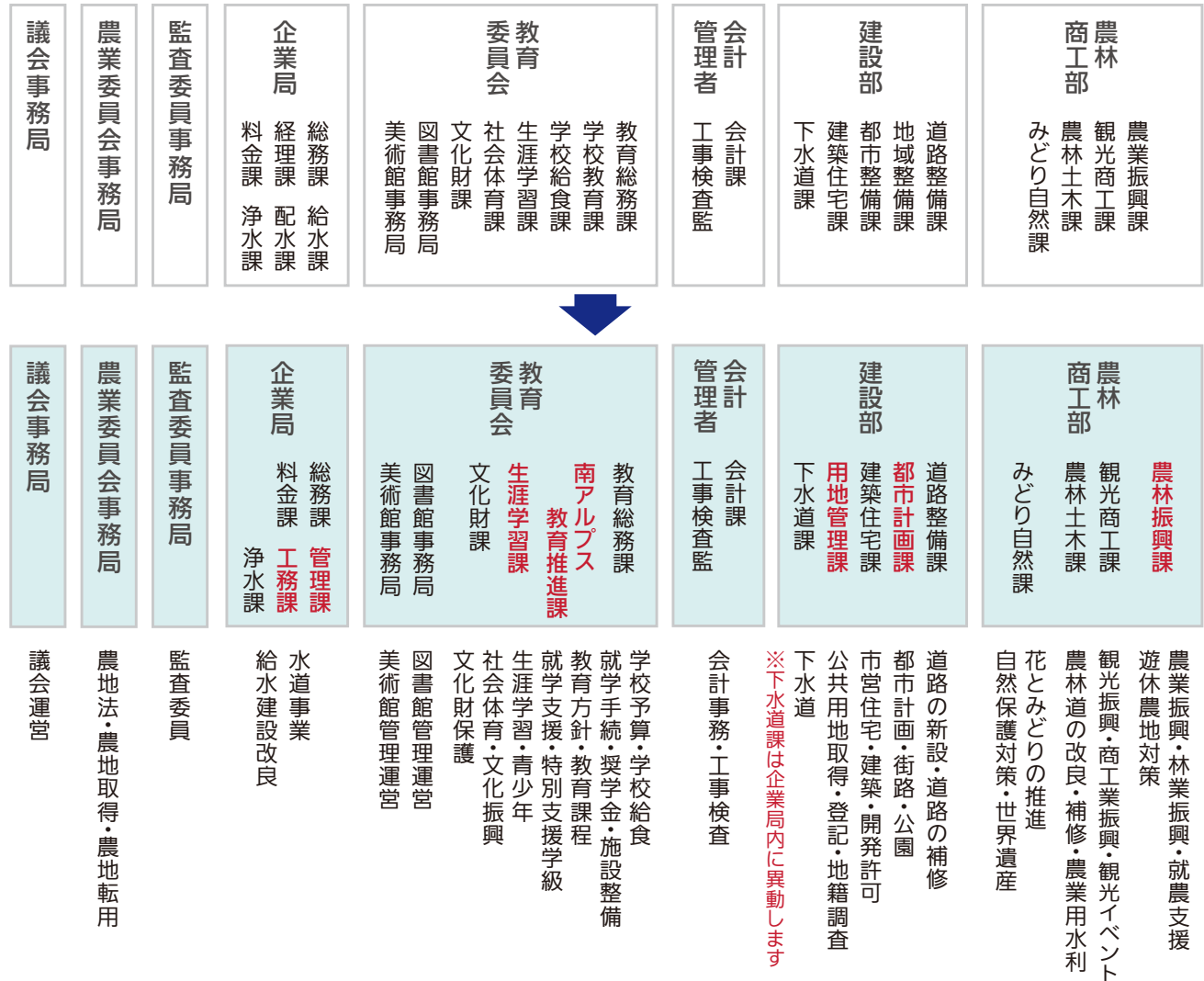

県内の医療機関で受診する場合は、
下記を提示すると窓口無料になります

- 1 南アルプス市子ども医療費助成金受給資格者証
[ピンク色]
- 2 健康保険証

※公費負担医療(自立支援医療・特定疾患・養育医療など)
を受けている方は、それぞれの公費負担医療の受給者証
や医療券などを ①② と併せて提示してください。

医療機関の窓口で、
無料にならない場合があります

- ★受給資格者証と健康保険証を提示しなかったとき
- ★県外の医療機関で受診したとき
- ★整骨・接骨・鍼灸・マッサージ・装具等の療養費払いのもの
- ★窓口無料にならない国民健康保険組合に加入している場合
[山梨県医師国保組合・全国歯科医師国保組合・全国土木建
築国保組合・中央建設国保組合以外の国民健康保険組合]
- ★日本スポーツ振興センター「災害給付制度」を利用して受
診する場合

上記の場合は、医療機関の窓口でいったん医療費を支
払った後、翌月以降、市役所窓口へ助成申請をしてくだ
さい。口座振込による償還払いにて助成をいたします。

受給資格に変更が生じた場合は、
必ず届出が必要です

- ★保険証が変わったとき
- ★氏名・住所が変わったとき
- ★転出・死亡したとき
- ★生活保護・重度心身障害者医療費助成・ひとり親家
庭医療費助成を受けるようになったとき

上記の場合は、受給資格者証の差し替えまたは返還が必
要になります。変更があった場合は早めに手続きをして
ください。なお、届出の際は、必ず受給資格者証を持参し
てください。

年齢拡大対象児で申請がお済みの場合には、3月末に
子ども医療費助成金受給資格者証が送付されます。申
請がお済みでない場合は、至急申請してください。

問い合わせ

子育て支援課 TEL282-7293



平成21年4月1日から

乳幼児医療費助成制度が
「子ども医療費助成制度」に変わり
対象年齢が拡大します！

子どもの健やかな成長と保護者の負担を軽減することを目的に、
市が医療費の一部を助成する新たな制度が、4月1日からスタートします。
今までは、乳幼児医療費助成制度として就学前の子どもが対象となっていました。が、
新たに変わる「子ども医療費助成制度」は、
12歳の子ども(小学校6年生)までが対象となります。



住宅火災に気を付けよう

「火のしまつ 君がしなくて 誰がする」をスローガンに3月1日から3月7日まで、全国一斉に春の火災予防運動を実施します。
春先は、強い季節風が吹くとともに空気が非常に乾燥して火災が発生しやすいため、一人ひとりの注意で大切な命や財産を火災から守ることが大切です。



設置してありますか？ 住宅用火災警報器



警報器

住宅火災により5年連続して、全国で1,000人を超える方々が亡くなっています。

住宅用火災警報器を設置したことにより、命を取り留めた事例は数多くありますので、家族みんなの心がけで大切な命や財産を守るための見張り役として住宅用火災警報器を設置しましょう。

火災予防運動での重点目標

- ① 住宅防火対策の推進
- ② 放火火災・連続放火火災予防対策の推進
- ③ 特定防火対象物等における防火安全対策の徹底
- ④ 林野火災予防対策の推進
- ⑤ 乾燥時及び強風時の火災発生防止対策の推進

気を付けて 悪質な訪問販売に！

住宅用火災警報器は、平成23年6月1日までに消防法により設置が義務付けとなりますが、悪質な販売には、次のことに注意しましょう。

●「消防署」から来ましたという言葉に注意

職員による販売、業者に販売委託することはありません。

●消防法及び火災予防条例の内容を偽っての販売

設置が必要な箇所、警報器の種類などを偽って販売することはありません。

●異常に高い価格での販売

もしも不審に思ったら
次のことに注意してください。

- はっきり断る。
- 「書類」、「契約書」に押印やサインをしない。
- 相手が脅迫的な言動に出たときは警察に通報する。

問い合わせ

消防本部 予防課 TEL (283) 0119

住宅防火 いのちを守る 7つのポイント

【3つの習慣】

- 寝たばこは、絶対やめる。
- ストーブは、燃えやすいものから離れた位置で使用する。
- ガスコンロなどのそばを離れるときは、必ず火を消す。

【4つの対策】

- 逃げ遅れを防ぐために、住宅用火災警報器を設置する。
- 寝具、衣類及びカーテンからの火災を防ぐために、防災品を使用する。
- 火災を小さいうちに消すために、住宅用消火器等を設置する。
- お年寄りや身体の不自由な人を守るために、隣近所の協力体制をつくる。

みどりを守り育てるのは、 あなたです！

シリーズ
1

花壇や生け垣設置に補助金を交付しています！

市では、花壇や生け垣などまちなかに花と緑を増やすため、補助金制度を設けています。
これから新しく花壇や生け垣を作りたい、ブロック塀を壊して生け垣に変えたいと考えている方は、ぜひこの制度をご利用ください。

補助対象となる条件

【花壇・生け垣の共通条件】

- ①個人が居住するために所有、または管理している宅地
(同一敷地内で畑として使用している部分も宅地とみなします。)
- ②公道に面していること。
※幅員4m未満の公道の場合は道路の中心線から2m下がること。
- ③花壇または生け垣の延べの長さが5m以上あること。

花壇

- 奥行きが70cm以上あること。
- 土留めの高さは30cm以内。

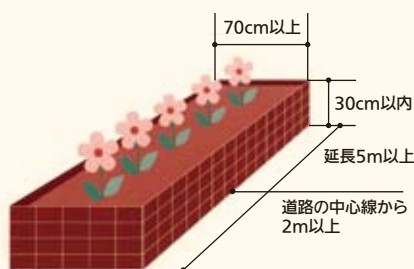

生け垣

- 樹木の高さが1.2m以上あること。
- 植え方/境界から60cm以上離す。
- 1mに2~3本の間隔。

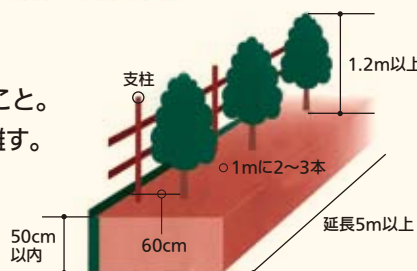

街路樹や公園の木々、花壇、生け垣など、普段目にする緑は私たちの生活にやすらぎを与え、まちに季節感やうるおいを与えてくれています。
市では、地震によるブロック塀の倒壊被害を防ぐことや、うるおいとやすらぎを与えてくれる花とみどりのまちづくりを目指して、花壇・生け垣の設置を積極的に推進しています。
また、省エネやCO₂の削減を図る地球温暖化防止対策のひとつである「みどりのカーテン」の普及活動にも
昨年から取り組み始めました。
今回は、花壇や生け垣の設置事業について、ご紹介します。



※花壇・生け垣を新設するため、既存のブロック塀等の取り壊しを行うものについても条件を満たしている場合は、補助金が交付されます。

補助金額は **補助金額=実施経費×2/3**

ただし、1メートル当たりの経費(ブロック塀等取り壊しの場合1平方メートル当たりの経費)が次の補助対象基本額を超えた場合、超えた分の金額については対象外となります。

	補助対象基本額	補助限度額
花壇の新設費	12,000円(1m当たり)	240,000円
生け垣の新設費	9,000円(1m当たり)	180,000円
支柱費	3,000円(1m当たり)	60,000円
ブロック塀等の取り壊し費	9,000円(1㎡当たり)	180,000円

※花壇新設の場合、植栽及び種苗代として1㎡当たり500円を交付します。(限度額10,000円)

例1

延長8m、奥行き70cmの花壇で、85,000円の経費がかかる場合

m当たり経費 $85,000円 \div 8m = 10,625円$ (補助対象基本額内)
 補助率による計算 $10,625円 \times 8m \times 2/3 = 56,666円$ ①

花壇面積 $8m \times 0.7m = 5.6㎡$
 植栽・種苗代 $500円 \times 5.6㎡ = 2,800円$ ②

①+②=59,466円 **補助金額=59,000円** (1,000円未満切り捨て)



例2

延長12mの生け垣で、植栽費110,000円、支柱費30,000円の経費がかかる場合

植栽費

m当たり経費 $110,000円 \div 12m = 9,166円$ (補助対象金額を超える)
 補助率による計算 補助対象基本金額は9,000円なので
 $9,000円 \times 12m \times 2/3 = 72,000円$ ①

支柱費

m当たり経費 $30,000円 \div 12m = 2,500円$ (補助対象基本額内)
 補助率による計算 $2,500円 \times 12m \times 2/3 = 20,000円$ ②

①+②=92,000円 **補助金額=92,000円** (1,000円未満切り捨て)



花やみどりを
楽しむ暮らしを応援!

この補助事業を使って花壇・生け垣の設置をした人にアンケート調査を行いました。

防犯・防災面で役立っているという声はもちろん、心が和む、ブロック塀にはない温かみがあるなど、大半の人が設置してよかったと語っています。

また、市に、広報やCATVなどを活用して市民にこの制度について積極的に知らせること、設置後も病害虫の防除や剪定方法などで自分で維持管理ができるように講座などの機会をつくってほしいと望んでいることが伺えました。

市では、こういったご意見を組み込みながら、市民のみなさんがこの制度を積極的に活用し、花やみどりを楽しむ暮らしができるように応援していきたいと考えています。

【問い合わせ】

みどり自然課

TEL 2827-259



市内の できごと

南アルプス市 金婚祝賀会

1月22日

市内在住で結婚50周年を迎えた夫婦を祝い、金婚祝賀会が桃源文化会館で開催されました。今回は、昭和33年に入籍した夫婦が対象で、市の募集に29組が出席。参加者たちは、50年前の話に花を咲かせ懐かしい歌を歌うなど、楽しい一時を過ごしていました。また、アトラクションでは、立川志隆さんの落語やクラシックギターなどの生演奏を楽しんでいました。



江戸時代から今に伝わる

下市之瀬の獅子舞

2月1日

平成18年に県無形民俗文化財に指定された「下市之瀬の獅子舞」が、県立博物館企画展イベントとして上演されました。下市之瀬の獅子舞は、日本舞踊などを基本として男性が女性の振る舞いをする姿に特徴があり、観覧に訪れた方たちは、獅子舞が腰を落として内股で舞う様子を注意深く観ていました。



市制施行5周年を記念

南アルプス市民カラオケ大会 うまいじゃんけ!2009

2月7日

桃源文化会館で行われたカラオケ大会には48名が参加。上位9名が決勝に進み、白根地区の中込みわさんが見事グランプリに選ばれました。また、ゲストの大泉逸郎さんが、トークを交えながら代表曲の「孫」などを歌い会場を盛り上げ、来場者は楽しい時間を過ごしました。



南アルプス市に春を呼ぶ

十日市

2月10日・11日



若草地区に400年以上前から伝わる伝統の祭り十日市は、天候に恵まれ多くの人でにぎわいました。「ないものは猫の卵と馬の角」と言われるほど多彩な商品が並ぶ十日市では、甲州だるまや熊手などの縁起物の他、竹細工、臼・杵などの木工製品が並び、売り手と買い手が値段交渉している姿も見られました。また、十日市の市神さんである安養寺の参拝も多くの人が訪れ、消防本部が開いた「消防の広場」で楽しむ人たちの姿も見受けられました。



クラシック音楽の素晴らしさを知ってもらおうと ふれあいプログラム

2月13日

「ふれあいプログラム」と題して音楽家の方たちが、落合小学校と白根東小学校を訪れ、児童たちにプロの演奏を披露しました。小学校の音楽室で行われた演奏会は、児童の手が届く場所ということもあり、クラシック音楽を身近に感じることが出来たようでした。また、演奏を聴いた後、音楽に合わせて手や足を叩く「ボディパーカッション」やヴァイオリン演奏を体験できるコーナーが設けられ、挑戦した児童は、慣れない手つきでヴァイオリンを演奏していました。

南アルプス

ハーモニーフォーラム in 2009

2月15日

「男女共同参画ですすめるまちづくり」をテーマに、櫛形生涯学習センターで南アルプスハーモニーフォーラムin2009が開催され、市民ミュージカル「プレミアム・ドリーム」が夫と妻の役割についてユーモアを交えたミュージカルを披露。また、男女共同参画川柳標語優秀作品の表彰式や立教大学教授の萩原なつ子氏による「男も女も輝くまちづくり」をテーマに講演会が行われ、性別や古い慣習に支配されず1人ひとりが新しいことに挑戦して地域を元気にしようと、パワー溢れるトークで参加者たちに呼びかけていました。



立教大学教授
萩原なつ子氏



みんなでひざを交えて

市長とのふれあいトーク

2月16日

市民と市長がひざを交えながら普段思っていることや考えていることなどをざっくばらんに語り合おうと、元気館を会場に市長とのふれあいトークが行われました。サロンはボランティアが中心で月1回行われており、高齢者の女性14人が参加。始まる前にはエコバッグ作りも行われました。参加した人たちは、思いもよらない市長との対話に、元気よく質問を投げかけていました。

生徒会テーマ「自立」

みなさん、こんにちは。
私たちは芦安中学校の
生徒会本部です。
日本第二の高峰「北岳」を
はじめとした南アルプスの
豊かな自然の中にある
素敵な学校を紹介します。

【芦安中学校】



School Guide

広報南アルプスでは、子どもたちから見た小中学校の自慢や個性、ユニークな活動、七不思議などをシリーズで紹介します。案内役にはスクールキッズとして児童会や生徒会の役員に協力をお願いしましたので、文章は原文のまま掲載させていただきます。



豊かな体験活動



北岳全校登山



私たちは「北岳」「仙丈岳」「鳳凰三山」の3つの芦安の山に登って卒業します！

我

ら
学
校

探

検

隊

22



修学旅行で、奈良・京都を一人歩き。仏像や庭園などと向き合い、自分を見つめます。



10km登って 10km下る!

夜叉神峠往復強歩大会



白峰祭

真剣勝負の9人10脚



全校劇を終えて…



バドミントン部も大活躍!



1年生

少人数での授業



2年生

一人ひとりが真剣に考え、仲間と学び合って授業を進めていきます。



3年生

小学校・地域との連携



合唱発表会

地域のために早起きして
みんなで新聞配達をしています。



祭りでの夜叉神太鼓演奏



芦安中学校

創立：昭和22年4月1日
生徒数：20人(2/1現在)
学級数：3学級
所在地：芦安安通350
電話：288-2007

お問合せ・休館日

櫛形図書館 ☎(280)3300

☎ 2.9.16.23.30.31日

白根桃源図書館 ☎(284)6010

☎ 2.9.16.20.23.30.31日

わかさ図書館 ☎(283)1501

☎ 2.9.16.20.23.30.31日

八田ふれあい図書館 ☎(285)5010

☎ 2.9.16.20.23.30.31日

甲西図書館 ☎(282)7291

☎ 2.9.16.20.23.30.31日

芦安分館3月の開館日

☎(282)7285

3.6.10.13.17.24.27.31日

開館時間 13:00~17:00

3月の催し物案内

おはなし会	① 14・28日(土)	10:30
	② 14日(土)	10:30
	③ 14日(土)	10:30
	毎週木曜日	10:30
	④ 毎週土曜日	14:00
おはなし会 0.1.2	⑤ 21日(土)	14:00
	⑥ 3日(火)	10:30
	⑦ 10日(火)	10:30
	⑧ 13日(金)	10:30
マジックショー ～たのしい手品がいっぱい～	⑨ 18日(水)	10:30
	⑩ 19日(木)	10:30
農業講座 *要申込 「やさしい野菜づくり入門春時き野菜編」	⑪ 7日(土)	14:00
工作教室「おめざめへびくん」	⑫ 13日(金)	13:30
春休み子ども映画会「ダンボ」	⑬ 21日(土)	14:30
春休み工作教室「ポヨヨンロケットを作ろう」	⑭ 27日(金)	14:00
子ども科学教室「おもしろ錯覚体験」*要申込	⑮ 27日(金)	10:00
	⑯ 28日(土)	14:00

新刊案内 | 児童書

『しかめっつら あかちゃん』

ジョージ・バークット/絵 ケイト・ペティ/文
ほるぷ出版



どうしたら、笑ってくれるの!?顔をしかめたまま、ちっとも笑わないあかちゃん。ママやパパたちは、あの手この手で赤ちゃんを笑わせようとはしますが…。あかちゃんとおちゃめな家族が微笑ましい、明るく楽しい絵本です。

新刊案内 | 一般書

『本日、サービスデー TODAY IS SERVICE DAY』

朱川湊人/著 光文社



世界中の人間には、それぞれに1日だけ、すべての願いが叶う日がある。それが、サービスデー。ある日、冴えない中年男が、見知らぬ若い女に今日が自分のサービスデーだと告げられ…。他全5編収録。

「名取春仙・深沢幸雄 常設展」 展示期間変更のお知らせ

期間を平成21年3月29日(日)までとしておりましたが、平成21年3月22日(日)までに変更となりますのでご了承ください。



名取春仙「雄蝶雌蝶」

美術館だより

Minami-Alps CITY

春仙美術館

ゆかり

「名取春仙常設展と山梨所縁の現代作家展」

～南アルプス市立美術館協会永久寄託及び寄贈作品による名取春仙常設展～

平成21年3月28日(土)～5月31日(日)まで

3月30日の春仙の命日を偲ぶ桜朧忌にあわせて、市立美術館協会からの寄託寄贈作品を一堂に展示します。

また1階展示室には、池田満寿夫、河内成幸、山本正文、佐藤正明、遠藤享、遠藤竜太ら、山梨所縁の現代作家作品を展示いたします。

開館時間：午前9時30分～午後5時(入館は午後4時30分まで)

入館料：一般300円・大高生250円・中小生150円

※20名以上団体料金2割引

休館日：月曜日と祝日の翌日 3月30日(月)は開館

ふるさとの 其の 31 誇り



法善寺鐘楼



いにしへの栄華を伝える 市内最古級の建造物 山梨県指定文化財 法善寺鐘楼

今回紹介する鐘楼しよらうがある法善寺は、若草地区加賀美かがみにあります。

周辺は、御勅使川扇状地の伏流水に恵まれ、古代から水田が開け、市内でも最も遺跡の分布が濃い地域のひとつです。すぐ北側では、その起源が遙か中世以前に遡る「十日市」が毎年開かれていて、この地域が昔から人の行き交うとても栄えた場所であったことを伝えています。

平安時代の終わりには、秋山光朝や小笠原長清、南部光行、そして源頼朝が厚く信頼した大式局たいしきぐわたちの父、加賀美遠光がこの地に拠点を構えて繁栄しました。

現在の法善寺は、この加賀美遠光の館跡と伝えられています。承元2年（1208）、遠光亡きあと、孫の遠

経によって祖父の館跡に寺が移されたものといわれ、お寺自体も「加賀美遠光館跡」として市の指定文化財となっています。

お寺は、戦国時代には武田信玄の信任も厚く繁栄しました。また、法善寺に残されている絵図によれば、江戸時代までは法善寺の周囲には、20を超える塔頭たつちゆうが取り囲んでいたことがわかり、当時の壮大な規模を知ることができます。

法善寺の鐘楼は、山門をくぐった東側、池のほとりに建っています。

鐘楼は、自然石の礎石の上に四本の柱を立て、下層は吹放ち、上層は四角に縁を巡らせた簡素な形式です。東西の柱の間隔は3・2m、南北は2・74m。高さは7・9mあります。

鐘楼の建てられた正確な年代はわかっていませんが、その素朴で豪放な構造や手法から、室町時代の建設とすることができそうです。

屋根を除き、殆どが、建築当初からの部材で、四隅を支えるその立派な柱には、数百年の風雪に耐えた歴史が刻まれ、手を触れた私たちが遠い過去に導いてくれます。

法善寺は、天正10年（1582）の武田家滅亡の際、織田軍の焼き討ちに

※1 大式局：鎌倉幕府の歴史をつづった『吾妻鏡』にも登場する女官。甲斐源氏の加賀美遠光の娘で、將軍御所に仕え、源頼朝の子息で將軍職を継いだ頼家・実朝の2人の養育係として重要な役目を果たした、鎌倉幕府の中でもトップクラスの女官といえる。



俳句

星月夜師の奥津城は指呼の間
 稲架の波行くつく先に富士聳ゆ
 啓蟄や野菜畑の境石
 悠然と水鳥群るる霽の中
 雪婆婆のうたいし子守歌

矢崎裕 (十日市場)
 河野静男 (鏡中條)
 矢崎逸子 (十日市場)
 堀井隆男 (藤田)
 矢崎健次 (十日市場)

はだ色の薄日のなかに山眠る
 水無月や深く屈みて鍛洗う
 山茶花や紅濃く散りて夕暮れて
 都市化して今年限りの落し水
 笹鳴の蛇笏の句碑を君と読む

中込松枝 (野牛島)
 坂本武子 (上高砂)
 小池豊子 (榎原)
 中島鶴代 (野牛島)
 斉藤幹雄 (上高砂)



法善寺鐘楼昭和15年頃



法善寺



法善寺境内図 (江戸時代 周囲を数多くの塔頭が取り囲んでいる)

遭いそのほとんどの建物が焼失してしまいましたが、鐘楼はその中で唯一残った建物と、お寺では伝えられています。

鐘楼に架けられた梵鐘は、身の高さ約1・1m、直径約0・9m。製作年代は13〜14世紀と推定されており、こちらも長い時を刻んでいます。

室町時代の建造物といえば、本市では、国の重要文化財に指定されている八田山長谷寺(大永4年(1524)建立)が有名ですが、この法善寺鐘楼も市では最古級の木造の建造物として、市の豊かな歴史を我々に伝えてくれています。

なお、法善寺鐘楼は、平成6年度〜平成7年度には解体修理工事が行われ、それまでの茅葺から銅板葺の屋根に改められています。

※2 塔頭：本寺に付属する小寺院。子院、脇寺。

健康を考えよう!

健康+家族

Healthy Life

祝 100歳

おめでとう



4人の子どもを育てあげ、60歳を過ぎてからはゲートボールや温泉に行くなど、老後を楽しんでいたようです。

現在は、病気のため写真は数年前のものを使用しています。

内田 たかの さん (曲輪田新田)

祝 100歳

おめでとう



4人の子どもに恵まれ、今は長男夫婦と共に暮らしています。食事は好き嫌いなく食べ、毎日デイサービスに通い楽しく過ごしています。

当日は、周りの人たちから祝ってもらい、とても嬉しうでした。

保坂 きりゑ さん (和泉)

麻しん・風しんワクチンの定期予防接種はお済みでしょうか?

麻しん(はしか)は、例年4月から6月にかけて最も流行します。

まだ接種をされていない定期予防接種の対象の方は、3月31日までに予防接種を済ませることをお勧めします。(3月31日を過ぎてしまうと定期接種外となり自己負担が発生します)



●平成20年度の対象者

予防接種	対象者	接種期間
第1期	生後12か月から24か月未満	生後12か月から2歳の誕生日を迎える前日まで
第2期	平成14年4月2日～平成15年4月1日生まれ	平成20年4月1日～ 平成21年3月31日
第3期	平成7年4月2日～平成8年4月1日生まれ	
第4期	平成2年4月2日～平成3年4月1日生まれ	

●平成21年度の対象者

予防接種	対象者	接種期間
第1期	生後12か月から24か月未満	生後12か月から2歳の誕生日を迎える前日まで
第2期	平成15年4月2日～平成16年4月1日生まれ	平成21年4月1日～ 平成22年3月31日
第3期	平成8年4月2日～平成9年4月1日生まれ	
第4期	平成3年4月2日～平成4年4月1日生まれ	

平成21年度の麻しん風しんワクチン定期予防接種対象者の方(上表参照)には、3月中に通知をお送りする予定になっておりますので、通知が届きましたら内容をよくお読みいただき、4月1日以降に接種をお願いいたします。

お問合せ/健康増進課 TEL (284) 6000

甲西工業団地南公園



公園全体を見た時、夏は樹木が多いので涼感がありとても癒される場所です。テニスコート兼フットサル場が2面あり、これから暖かくなり運動するのに良い季節を迎えますので、体を動かしてはいかがでしょうか。

また、多くの皆様が公園へ遊びに来ていただけるように、夏には公園を紫陽花の花で楽しむことができたり、その他の花木を植えて明るい公園にしていきますので、楽しい余暇の時間を過ごすことができます。

心地よく利用できるよう活動をしています!

- 日々の清掃以外に、クラブ員と共に(小・中学生)全員で年5・6回草取り、ゴミ拾いなど
- 理事の皆さんにもご協力をいただき、清掃、枯れ枝の処理、伸びた枝の伐採など
- 小まめな修理



【指定管理者:トダベックススポーツクラブ】

甲西工業団地南公園

南アルプス市戸田371-5

TEL (284) 7787

24

Communal
facilities Guide

公共施設の

ご案内

指定管理者制度



【営業時間】

テニスコート兼フットサル場 8:00~22:00

噴水広場 8:00~17:00

【公園施設の利用申込み受付開始日】

○利用しようとする日の1月前に当たる日

○受付を開始する日が、土、日曜日又は祝日の場合は、翌日の平日

【ご利用料金】

8:00~18:00

1コートにつき1時間 500円

18:00~22:00

2コートを一括貸出1時間 1,200円

※詳しくは、お問合せください。

お子さんの写真を募集しています。

短いコメントを添えて
広報担当まで送ってください。



かすき
依田 和樹くん (9ヶ月)

わが家のプリンス!
明るく元気に育ってね。

父・真司 母・佳織 (荊沢)



るな
市川 瑠愛ちゃん (5ヶ月)

笑顔いっぱいのお愛ちゃん!
お座りも上手にできたね。

父・竜司 母・彩 (曲輪田)



かすは
穴水 千華ちゃん (4歳)

ひかる
輝くん (2歳)

彩夏が、いつも2人の面倒を見てくれた
すかします。
いつまでも3人仲よくね!

父・天 母・一美 (榎原)

【お問合せ】生涯学習課 TEL(282)7778



※入場無料

開催日 3月22日(日)
開演 午後2時 開場 午後1時30分
場所 榎形生涯学習センター
内容 童謡からクラシックまで演奏

みんなで楽しむ弦楽四重奏
さわやかコンサート
『春のひととき』

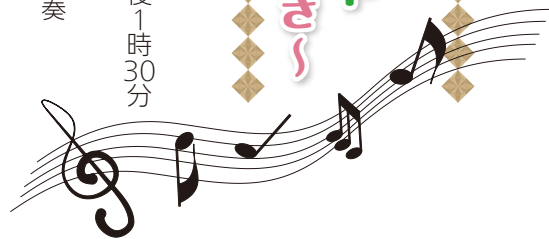

人口 72,931(+58)
男 36,024(+40)
女 36,907(+18)
世帯 24,820(+40)
平成21年2月1日現在(対前月比)

この印刷物は色覚障害の方に配慮し制作しています。

<http://www.city.minami-alps.yamanashi.jp/>

所在地 〒400-0395 山梨県南アルプス市小笠原376
Tel.055(282)1111(代表) Fax.055(282)1112
編集 南アルプス市役所 広聴広報課 Tel.055(282)6074
各支所 八田 Tel.(285)0011 / 白根 Tel.(283)3000 /
芦安 Tel.(288)2112 / 若草 Tel.(282)3100 /
甲西 Tel.(282)3120

広報 **南アルプス**
平成21年3月1日発行 **No.72**

今月の表紙

写真は、十日市で縁起物の熊手を求めているところのコマです。天候に恵まれ多くの方が訪れ賑わっていました。

情報ひろば

Minami-Alps CITY Information



commendation

表彰等

次の方々が、各方面での活躍や功績が認められ、表彰等を受けましたので紹介します。

おめでとうございます。(敬称略)

【第15回アジアマスターズ 陸上競技・タイ大会】

60～64歳クラス走幅跳5.05m
三段跳10.66m
優勝 東條 一邦(飯野)

【交通安全表彰】(全国)

緑十字銀賞(交通安全功労者)
中込 功(安管会長・桃園)

交通安全の推進への功績が認められ、交通安全国民運動中央大会において表彰を受けました。

Contributions

善意をありがとう

市政発展等のために役立てて欲しいと、次の方からご寄附をいただきました。

ありがとうございました。

○名取 弘文 様(神奈川県)
児童図書41冊

Announcements

お知らせ

手続きはお済みですか? ひとり親家庭入進学支度金

4月に小学校及び中学校へ入進学する児童がいるひとり親家庭に、県・市より、支度金として児童1人につき1万円を支給します。

支給要件 平成21年1月1日現在

- 市内に住んでいること。
 - 平成21年4月に小・中学校へ入進学する児童を育て、生計を同じくするひとり親家庭の親(父母のいない児童の養育者を含む)であること。
 - 生活保護の受給世帯でないこと。
- ※なお、所得制限により受給できない場合があります。

申請期限 3月31日(火)

申請場所 子育て支援課、各支所市民福祉課

※申請書は、子育て支援課及び市民福祉課にあります。

※印鑑、「ひとり親家庭医療費受給者証」をお持ちの方は持参してください。

お問合せ/子育て支援課 TEL(282)7293

国民健康保険加入者へ 所得の申告はお済みですか?

国民健康保険に加入している方で所得申告をされていない場合は、所得申告をしてください。無職だった方・扶養されていた方も、税務課からお送りした市県民税の申告書をお忘れなく提出してください。(所得のない世帯の方が未申告のままだと、国保税の軽減が受けられず、入院中の食事代が軽減されなかったり、高額療養費の支給額が少なくなってしまうこともあります。)

お問合せ/国保年金課 TEL(282)7248

**消毒をする際には、
周辺の土地所有者に
連絡を取りましょう!**

「洗濯物や布団に消毒がかかった。」「野菜に隣の畑の消毒がかかった。」などの苦情が寄せられています。「消毒することを教えてくれば、洗濯物を取り込んだのに…」「野菜にシートをかけたのに…」と前もって知ってさえいれば、対応策をとることができます。連絡を取り合うことによってお互いが気持ちよく生活することができます。

畑や植木などに消毒する際には、周辺の土地所有者に連絡してから実施するようにしましょう。

また、子どもの登下校時の配慮もお願いします。

お問合せ／農業振興課

Tel(282)6207

**「花と名水 美しい色の
山梨」キャンペーン
開催のお知らせ**

「花と名水 美しい色の山梨」とは、今年4月から6月にかけてJR東日本と協働して行う山梨県の大型観光キャンペーンです。

キャンペーン中は、山梨の良さを求めて、全国から多くの観光客が訪れます。

この時期は、ちょうどさくらんぼ狩りの期間と重なりますので、県外から多くの観光客が本市を訪れます。今回のキャンペーンを機に本市を訪れた観光客から「来て良かった」「また来たい」と思われるように皆様のご協力をお願いします。

お問合せ／観光商工課

Tel(282)6294

**薄型テレビ・衣類乾燥機の
処分が有料となります**

4月1日より薄型テレビ「液晶・プラズマ式」、衣類乾燥機「電気式・ガス式」が、家電リサイクル品目に追加され、処分する場合はリサイクル料金が必要となります。

処分方法

- ①買い替えの際は、販売店等に依頼して引き取ってもらう。
- ②郵便局で「家電リサイクル券」を購入し、指定持込先にご自分で持込んでいただく。

お問合せ／環境課

Tel(282)6097

**平成21年度交通災害共済
に加入しましょう**

1人500円の掛金で、交通事故にあわれたときに、見舞金を給付する相互扶助制度です。平成19年度、市内では239人の方に見舞金の支給を行いました。

詳細は各世帯に2月中旬に郵送させていただきましたので、同封のチラシをご覧ください。同封のチラシをご覧ください。

共済期間 平成21年4月1日～

平成22年3月31日

納入場所 各金融機関、巨摩野

農協、市役所会計課、各支所

納入期限 3月31日(火)

※以降も随時加入ができます。

お問合せ／市民生活課

Tel(282)6493

**南アルプス市消防団
入退団式**

開催日 4月5日(日)

集合 8:45

開式 9:00

場所 櫛形総合体育館

お問合せ／消防本部 消防課

Tel(282)7214

**国民年金保険料
退職による特例免除が
利用できます!**

国民年金の保険料が未納の場合、将来、受給権の確保ができなくなったり、万一の場合の障害基礎年金が受けられなくなることがあります。退職し国民年金に加入した場合など経済的に保険料を納めることが困難なときは、未納のままにせず免除制度を利用しましょう。申請により本人、配偶者及び世帯主それぞれの前年所得が一定額以下の場合に、保険料の全額又は一部が免除となります。

なお、退職(失業)された方が申請する場合、通常であれば審査の対象である本人所得を除外し審査を行う特例が設けられています。また、30歳未満の方は、世帯主の所得を除外して審査する若年者納付猶予制度が利用できません。退職による特例審査のため退職の事実を確認できる公的機関の証明の写し(雇用保険受給資格者証、離職票等)を持参し申請してください。

お問合せ／竜王社会保険事務所

Tel(278)1100

献血にご協力を

開催日／場所

3月23日(月)

甲西支所

3月30日(月)

若草支所

時間 9:30～11:30

12:30～15:30

お問合せ／健康増進課

Tel(284)6000

新年度 重度心身障害児(者)タクシー利用料金助成回数乗車券の交付について

交付対象者

市内に住所があり、次のいずれかに該当する方

- ①身体障害者手帳の総合等級1～3級の方
- ②療育手帳の障害程度Aの方
- ③精神障害者保健福祉手帳1級の方
- ④介護慰労金受給者に介護されている要介護老人

※社会福祉施設に入所している方、自動車税及び軽自動車税の減免を受けた方、自動車燃料費助成金を受けた方は対象になりません。

受付 3月23日(月)～

受付場所 福祉課

各支所市民福祉課

持ち物 各種手帳・印鑑

お問合せ／福祉課

Tel(282)6197

犬がいなくなったときは

万が一、飼い犬がいなくなったときは、市役所環境課、保健所、警察署にご連絡ください。狂犬病予防法により、登録鑑札・注射済票を犬に付けることが義務付けられています。これらは、名札のかわりになり、飼い主がすぐに見つかります。首輪に鑑札を付けておきましょう。

お問合せ／環境課

Tel(282)6097

中北保健所 峡北支所

Tel0551(23)3071

南アルプス警察署

Tel(282)0110

3月の健康相談 母子健康手帳交付

場 所	実施日	
櫛形健康センター	4日	(水)
	11日	
	18日	
	25日	

※都合が悪い場合は、必ずご連絡ください。

受付時間 9:00～11:30

※できるかぎり本人が来所してください。(代理の方の場合は後日、本人と連絡を取らせていただきます。)

※地区は関係ありませんので、都合のいい日をご利用ください。

お問合せ／健康増進課

Tel(284)6000

男女共同参画啓発 「川柳・標語」を ご覧ください

掲示期間／場所

2月15日(日)～3月3日(火)

櫛形生涯学習センターロビー

3月4日(水)～3月17日(火)

若草支所ロビー

3月18日(水)～3月31日(火)

甲西支所ロビー

4月1日(水)～4月14日(火)

白根支所ロビー

4月15日(水)～4月28日(火)

八田支所ロビー

4月30日(木)～5月12日(火)

芦安支所ロビー

お問合せ／市民生活課

Tel(282)6493

4月から教員免許更新制がスタートします

平成21年3月31日までに教員免許状を取得した現職教員の方は、各自の修了確認期限までに30時間以上の免許更新講習を受講・修了し、県の教育委員会に必

要な手続きを行うことが必要となります。

※詳細は文部科学省ホームページをご覧ください。

お問合せ／

県教育委員会 義務教育課

Tel(223)1755

総務省 山梨県テレビ受信者 支援センター業務開始

総務省では、2011年7月の地上デジタルテレビジョン放送への完全移行に向けて、総務省山梨県テレビ受信者支援センターを開所しました。

テレビ受信者支援センターでは、テレビ受信者の皆さまに円滑に地上デジタル放送に移行していただくよう、デジタル化に関する相談対応や受信実態の調査、さまざまなアドバイス提供など、地域実情に応じた受信者サポートを行います。

受付時間

平日 9:00～21:00

土・日・祝日 9:00～18:00

お問合せ／総務省

地上デジタルテレビジョン

放送受信相談センター

Tel0570(07)0101

南アルプス市商工会 住まいのリフォーム部会

商工会加盟の建築関係業者で組織した安心のリフォーム組織です。注文から施工完了まで安心してお任せください。

安心システム

①施工業者はすべて商工会加盟の地元業者です。

②第三者機関の見積審査、完成検査の2重チェック体制完備

※見積無料

お問合せ／商工会

Tel(280)3730

南アルプス市
シルバー人材センター
新入会員の説明会

開催日 毎月25日
時間 13:30~15:30
※当日が休日の時は、翌日の平日
となります。
対象者 55歳以上
場所 シルバー人材センター
お問合せ/
シルバー人材センター
Tel(282)6633

Wanted

募 集

市臨時職員募集

職種及び募集人数
介護保険認定調査員 若干名
資格 保健師、看護師、介護福祉士ほかの資格を持っている
方で認定調査の経験がある方
募集期間 4月3日(金)まで
申込・お問合せ/介護福祉課
Tel(282)7339

汗かき農園利用者募集

野菜や花作りに汗をかいてみませんか?
利用規則 収穫した農産物は自家消費が原則です。果樹などの
永年性作物は栽培することが
できません。
場所 百々字宮前地内
附属施設 休憩施設・灌漑施設
駐車場
利用料 1㎡当り400円
(1区画25㎡~52㎡)
利用期間
平成22年3月末まで(更新可)
申込期間 3月16日から随時
申込・お問合せ/農業振興課
Tel(282)6207

常勤及び代替パート
指導員募集

募集職種
指導員・指導員補助員 若干名
採用期間 4月から
勤務地 市内放課後児童クラブ
締切 4月30日(木)
※履歴書を子育て支援課まで持
参してください。
お問合せ/子育て支援課
Tel(282)7293

生涯学習
人材バンク登録者募集

専門知識、技術、特技、資格、経
験をお持ちの方で、市内の団体、
個人等に対しボランティアの精
神で学習指導、または援助のでき
る人を募集しています。
お問合せ/生涯学習課
Tel(282)7778

モニター募集
櫛形山散策と飾り炭体験

内容 伊奈ヶ湖周辺の散策と
集めた木の実などで飾り炭作り
※天候により内容変更あり
開催日 3月15日(日)(雨天決行)
時間 9:00~14:00頃解散
対象 小学生と保護者
定員 ペア10組(先着順)
集合場所 市役所西別館前
集合時間 9:00
※伊奈ヶ湖までは送迎します。
持ち物 お弁当、軍手、防寒着、ビ
ニール袋
※積雪も考えられますので、長靴
をご用意ください。
参加費 無料
締切 3月10日(火)17:00
申込・お問合せ/
南アルプスふるさとづくり地域
協議会(NPO法人南アルプス
ファームフィールドトリップ内)
Tel(282)6267

南アルプス市
みんなでまちづくり
推進会議委員募集

協働のまちづくりを効果的に、
また計画的に進めるための委員
を募集します。
任期 5月から2年間
募集人員 4名
資格
市内在住者で20歳以上の方
募集期間 3月31日(火)まで
申込方法 ホームページ・市民
生活課及び各支所地域生活課
窓口に設置した応募用紙にご
記入し、お申し込みください。

お問合せ/市民生活課
Tel(282)6493

消防団協力事業所募集

消防団活動への協力が社会貢
献として広く認められると同時
に、事業所の協力を通じて、地域
防災体制がより一層充実される
ことを目的として、協力事業所を
募集します。
なお、市内で消防団活動への
協力を推進している事業所に対
し表示証を交付します。

お問合せ/消防本部 消防課
Tel(282)7214

Free Consultancy

無 料 相 談

行政相談

開催日/場所
3月19日(木) 芦安支所、
甲西農村センター
4月 3日(金)八田支所
時間 13:30~15:30
お問合せ/市民生活課
Tel(282)6493

住宅改修相談・ リハビリ相談(要予約)

日時 3月10日(火)
時間 10:00~12:00
場所 市役所本庁舎
相談員 理学療法士
※介護に関する相談は随時

お問合せ/
地域包括支援センター
TEL(282)7347

無料法律相談(要予約)

開催日 3月13・27日(金)
時間 13:00~16:00
場所 甲西農村センター

※3月2日から予約受付
※相談回数は、1人年1回

お問合せ/市民生活課
TEL(282)6493

年金・賃金・労災などの 相談会

開催日/場所
3月14日(土)働く婦人の家
3月18日(水)商工会北部センター
時間 10:00~16:00

お問合せ/観光商工課
TEL(282)6294

精神障害者定期相談会

開催日 3月17日(火)
時間 13:30~16:00
場所 きづな
※白根中央公民館1階会議室隣
相談員 精神保健福祉士
※常時相談を受付けています。

お問合せ/
障害者相談支援事業所きづな
TEL(282)4004

宅建協会(不動産) 無料相談

開催日 3月18日(水)
時間 10:00~12:00
13:00~15:00
場所 若草支所2階
お問合せ/市民生活課
TEL(282)6493

社会保険労務士による ねんきん特別便相談会

開催日 3月19日(木)
時間 9:00~12:00
13:00~16:00
場所 市役所1階ロビー
持ち物 ねんきん特別便、年金
手帳または年金証書

お問合せ/
竜王社会保険事務所
TEL(278)1100

多重債務相談

相談員が電話や来庁された人から相談を受け、必要に応じて法律専門家に引継ぎを行っています。

相談時間 月曜日~金曜日
8:30~12:15
13:00~16:30

お問合せ/
関東財務局 甲府財務事務所
多重債務相談窓口
TEL(253)2261

多重債務に関する相談 (要予約)

弁護士会による無料法律相談
(多重債務問題)

開催日 毎週火曜日、木曜日
時間 13:00~15:00
予約受付 平日9:30~17:00

お問合せ/山梨県弁護士会
TEL(235)7202

山梨県司法書士会総合相談 センターによる無料法律相談

開催日 毎月第1・第3金曜日
時間 18:00~20:00
予約受付 平日8:30~17:00

お問合せ/山梨県司法書士会
総合相談センター
TEL(253)2376

春のEye愛ひとみ相談会

目のことでお悩みの方は、お気軽にご相談ください。

開催日 3月14日(土)15日(日)
時間 10:00~15:00
場所 山梨県立盲学校
(甲府市下飯田2-10-2)

※相談は、本校への就学相談ではありません。
※希望者は、前日までに電話で申し込みをお願いします。

申込・お問合せ/
山梨県立盲学校視覚障害教育
相談・支援センター
TEL(226)3361

Events/Lecture

イベント・講演会等

曾根遺跡 発掘調査現地見学会

縄文時代~弥生時代の集落跡

開催日 3月15日(日)
時間 10:00~11:00
13:00~14:00
場所 曾根遺跡(上宮地)発掘
調査区(スポーツ公園通り西端
突き当り)

申込 不要
参加費 無料

※詳細は、各支所及び文化財課
窓口にあるチラシをご覧ください。

申込・お問合せ/文化財課
TEL(282)7269

生涯学習講座のご案内

申込・お問合せ 教育委員会 生涯学習課
TEL(282)7778 Fax(282)6427

※各講座とも応募者多数の場合は抽選となります。
※定員以下の場合は開講できないこともあります。

春の寄せ植え教室

春色のかわいらしいガーデニングです。

開催日 3月7日(土)
時間 13:30～15:30
場所 働く婦人の家
定員 24名
受講料 100円
材料費 2,000円
受付期間 3月2日(月)～5日(木)

初心者のためのパソコン教室

表計算ソフト・エクセルの基礎を学びます。
(ワードの基礎ができる方)

開催日 3月17日(火)、19日(木)
3月24日(火)、26日(木)
時間 13:30～16:30
場所 甲西農村センター
定員 20名
受講料 4,000円
資料代 1,000円
受付期間 3月2日(月)～12日(木)

春の子ども映画会

映画 「崖の上のポニョ」
開催日 3月26日(木)
開場 13:30
上映 14:00
場所 桃源文化会館
定員 200組

応募方法 往復ハガキ

〒400-0492 南アルプス市鮎沢1212

南アルプス市教育委員会 生涯学習課 行

【往信用裏面】郵便番号、住所、氏名、電話番号

【返信用表面】郵便番号、住所、氏名

※応募多数の場合は抽選となります。

※当選ハガキ1枚で3人まで入場可能。

※当日は必ず当選ハガキをお持ちください。

(ハガキがないと入場できません)

受付期間 3月2日(月)～12日(木) (必着)

地域力を活かしたまちづくり

これからの行政運営と市民(NPO)の担
う役割について

開催日 3月18日(水)
時間 19:00～
場所 桃源文化会館 桃李の間
定員 50名
講師 都留文科大学社会学科教授
渡辺豊博氏

手作りそば打ち教室

自分の手で「おいしい手作りお蕎麦」を作
ってみませんか?

開催日 3月22日(日)
時間 9:00～
場所 栄養改善センター(白根支所西側)
定員 24名
受講料 100円
材料費 1,200円
受付期間 3月2日(月)～12日(木)

足ツボ・足もみ健康教室

誰にでもできる手軽な健康法。足裏をもみ
血液の循環を良くしましょう。

開催日 3月21日(土)
時間 13:30～15:30
場所 白根はーとふるセンター
定員 20名
受講料 100円
受付期間 3月2日(月)～12日(木)



櫛形健康を考える会 「第6回歩こう会」

市民を対象とした櫛形総合公園周辺のウォークラリー
※雨天の時はレクリエーション

開催日 3月7日(土)
時間 9:15~11:30
受付 9:00~9:15
場所 櫛形健康センター
申込 不要
参加費 無料
持ち物 水分・帽子・タオル等
※参加賞もご用意しています。

お問合せ／健康増進課
Tel(284)6000

スポーツラリー大会

開催日 3月15日(日)
時間 9:00~
場所 若草グラウンド・体育館
対象 市内在住者
※小学校3年生までのチームは
大人の付き添いが必要
申込 3月5日(木)まで

お問合せ／社会体育課
Tel(282)7779

小笠原長清公顕彰会 基礎講座

テーマ
南アルプス市と小笠原氏
対象者 今までに当講座を受けていない方
開催日 3月13日(金)
時間 19:00~21:00
場所 櫛形社会福祉会館
募集人員 40名程度
参加料 無料
講師 文化財課職員

申込・お問合せ／小笠原長清公
顕彰会事務局(清水)
Tel(282)1314

※18時以降に連絡をください。
(不在時は留守番電話に登録)

安藤家の雛まつり

期間
2月28日(土)~4月5日(日)
毎週火曜日休館
時間 9:00~16:30
(最終入館は16:00)
場所 安藤家住宅
観覧料 大人300円子供100円
お問合せ／文化財課
Tel(282)7269

アットホームな音楽会

日時 3月8日(日)13:30~
場所 櫛形生涯学習センター
内容 市民ミュージカル
プレミアムドリーム公演、
斉藤恭子さんと歌おう
入場料 無料
お問合せ／
櫛形生涯学習センター
Tel(282)7286

文化協会コーラス部主催 第2回うたごえ教室

開催日 3月14日(土)
時間 14:00~16:00
場所 櫛形生涯学習センター
参加料 無料
お問合せ／コーラス部(櫻田)
Tel(282)3290

桃源オルガンスクール・ 桃源ジュニアオルガンス クール発表会&オルガン とふれあう会

開催日 3月22日(日)
開演 15:00
場所 桃源文化会館
入場料 無料
※発表会終了後、パイプオルガン
を間近で見たり触れたりする
ことができます!
お問合せ／桃源文化会館
Tel(284)3411

白根B&G海洋センター 転倒・寝たきり予防教室

転倒・寝たきり予防教室

開催日 3月19日から
毎週木曜日(全10回)
時間 10:30~11:30
(初回は12:30まで)
場所 白根B&G海洋センター
対象 60歳以上の方
定員 30名
参加費 5,000円(1回×500円)

転倒・寝たきり予防プログラム 指導員養成研修会

開催日/時間
3月18日(水) 13:30~17:30
3月19日(木) 9:00~15:00
場所 白根B&G海洋センター
対象 高齢者運動指導に携わっ
ている方、または関心のある方
※2日間出れることが条件
定員 15名
参加費 無料

お問合せ/
白根B&G海洋センター
Tel(285)4700

— a resident of news —

市民からのお知らせ

筆ペン習字に 挑戦しませんか?

【若草会場】
日時 第1・2・3木曜日
13:30~15:30
場所 若草生涯学習センター

【白根会場】
日時 第2・3金曜日
19:30~21:30
場所 白根はーとふるセンター

参加料 両会場とも1回500円
※若草会場のみ別途会場負担あり

お問合せ／飯塚さん
Tel080(5505)3954

**芦安そばの会「甲斐ヶ峰庵」
そば打ち体験教室(要予約)**

日 時 4月5日(日) 10:00～
場 所 南アルプスふれあい館
定 員 先着16名
参加料 1,000円
持ち物 エプロン・三角巾(バンダナでも可)
お問合せ／深澤さん(19:00以降)
TEL(285)3377

**スカウト募集
体験入隊及び説明会**

日 時 4月5日(日) 10:00～12:00
場 所 甲斐市ライオンの森
(玉幡中学校北側駐車場)
対 象 年中児～小学校6年生
申込・お問合せ／ボーイスカウト甲府第2団
武井さん TEL(276)5354
小宮山さん TEL(232)8505

1月の入札結果

入札日	件名	履行場所	請負者	請負金額(円)
1月15日	櫛形中学校大規模改造工事に伴う備品購入(事務備品)	小笠原地内	(有)協和堂	2,368,842
1月15日	地方病溝渠改修工事(飯野2号水路)	飯野地内	(有)丸利森本建設	3,748,500
1月15日	地方病溝渠改修工事(野牛島2号用水路)	野牛島地内	(有)中島工業所	4,011,000
1月15日	地方病溝渠改修工事(飯野1-1・1-2号水路)	飯野地内	(有)清水工設	11,970,000
1月15日	市道若草40号線道路維持工事	下今井地内	(株)内田建設	2,016,000
1月15日	櫛形総合公園駐車場トイレ設置工事	小笠原地内	(株)青柳興業	7,119,000
1月15日	公共下水道管渠布設工事(加賀美3工区)	加賀美地内	(株)内田建設	5,544,000
1月15日	公共下水道管渠布設工事(山寺1工区)	山寺地内	(有)野呂瀬建設	11,812,500
1月15日	無停電電源装置(UPS)購入	市内	(株)オネスト	905,100
1月22日	金山沢川水力発電所(建築・機械・電気)工事	芦安芦倉地内	井口工業(株)	120,225,000
1月22日	金山沢川水力発電所集水・導水路工事	芦安芦倉地内	(株)伊東組	48,300,000
1月22日	平成21年度健康づくり日程表印刷業務	桃園地内	(株)有泉堂	1,159,200
1月22日	南アルプス市議会だより「第23号」印刷業務	小笠原地内	(有)清水印刷	979,020
1月22日	市営住宅解体撤去工事	市内	(株)エコ・フカサワ	1,050,000
1月22日	上宮地77号線水路整備工事	上宮地地内	小宮山土木(有)	2,415,000
1月22日	山寺上宮地線道路改良工事(2工区)	上宮地地内	河野土木(株)	4,063,500
1月22日	公共下水道管渠内面補修工事	市内	グリーンヘルス(株)	840,000
1月22日	江原地内舗装本復旧工事	江原地内	高野工業(株)	4,588,500
1月22日	市道八田32号線道路維持工事	六科地内	(有)清栄工業	2,719,500
1月22日	市道橋南41号線道路維持工事	小笠原地内	(株)加藤土建	997,500
1月22日	農道八田41号線舗装新設工事	野牛島地内	(株)シンワ	1,722,000
1月22日	農道白根352号線測量業務委託	飯野地内	(有)山梨ジオテック	1,134,000
1月22日	南アルプス市芦安地区住民意向調査業務委託	市内	(株)協和コンサルタンツ	756,000
1月27日	八田中学校バリアフリー化工事	榎原地内	日経工業(株)	12,600,000
1月27日	若草健康管理センター外壁修繕工事	鏡中条地内	(有)上野工務所	8,347,500
1月27日	公共下水道管渠布設工事(田島1工区)	田島地内	(株)トーア工業	12,285,000
1月27日	市道源53号線道路維持工事	有野地内	正英舗装(株)	5,092,500
1月27日	櫛形4号線舗装工事	下市之瀬地内	(株)輪田道路	8,274,000

お問合せ 管財契約課 TEL(282)6092

「情報ひろば」は抜きとってご利用ください。