

南アルプス

Minami Alps

5

子ども手当について

市長への手紙

40th記念の信玄公祭りに
大井夫人隊が彩りを添える

ランナーが
春の桃源郷を
駆け抜ける！



申請を
お忘れなく!!



子ども手当 申請手続き受付中

「子ども手当」は、次代の社会を担う子どもの健やかな育ちを社会全体で応援する制度です。

- 子どもを養育している方は、中学校を卒業するまでの子ども1人につき、月額1万3千円(平成22年度)を受給できます。
- 子ども手当は、お住まいの市区町村において、受給資格を認定のうえお支払いします。お支払いは年3回(6月、10月、2月)で、前月分までの手当をお支払いします。(原則として口座への振込みとなります。)

※子ども手当の受給資格者は、子どもを監護し、かつ、生計を同じくする父又は母です。父母に養育されていない子どもについては、子どもを監護し、かつ、生計を維持する方が受給資格者となります。

子ども手当の趣旨にご理解をお願いします。

子ども手当は、次代の社会を担う子どもの健やかな育ちを応援するという趣旨のもとに支給するものです。子ども手当を受給された方には、子ども手当の趣旨に従って、子ども手当を用いなければならない責務が法律上定められています。

子どもの将来の夢は何ですか?子ども手当は、子どもの健やかな育ちのために、子どもの将来を考え、有効に用いていただきますよう、よろしくお願いいたします。

※子ども手当を受給しているにもかかわらず、子どもの育ちに係る費用である学校給食費や保育料等を滞納することは、法の趣旨に反することになります。ご理解をお願いします。



「児童手当」が「子ども手当」に移行しました。

制度の違い	児童手当 (平成22年3月まで)	子ども手当 (平成22年4月から)
所得制限	あり	なし
対象年齢	小学校卒業まで (12歳到達後の3月31日まで)	中学校卒業まで (15歳到達後の3月31日まで)
月額 (対象児童1人あたり)	3歳未満と第3子以降10,000円 それ以外5,000円	一律13,000円
支給月	6月、10月、2月	

子ども手当

Q & A



Q 児童手当と子ども手当は両方もえられますか？

A 児童手当制度から子ども手当制度に変更しましたので、4月からは子ども手当のみの受給となります。

Q 6月の支給はどのようになりますか？

A 児童手当を受給していた方は、2月～3月分の児童手当と4月～5月分の子ども手当を6月に支給します。
児童手当を受給していなかった方で、新たに子ども手当の受給対象になった方には、4月～5月分を支給します。

Q 4月から中学1年になった子どもがいますが、申請は必要ですか？

A 3月まで児童手当を受給されていれば、受給資格がそのまま移行しますので、今回子ども手当の申請手続きは必要ありません。
ただし、中学2～3年の兄弟もいる方は、新たに「額改定認定請求書」を提出してください。

Q 所得制限で児童手当を受給できませんでしたが、子ども手当はもらえますか？

A 子ども手当には所得制限がありませんので、新たに「認定請求書」を提出してください。

Q 事情により子どもと別居していますが、手続きはどうしたらいいですか？

A 養育している子どもと別居している場合は、「別居監護申立書」が必要になります。
対象児童が市外にいる場合は、その子の住民票謄本も必要になります。

対象年齢の子どもがいる世帯には、4月中に必要書類通知等をお送りしました。ご確認のうえ、5月20日までに手続きをお願いします。

※5月20日を過ぎた場合は、6月の支給が間に合わなくなり10月以降の支給となってしまいます。
また、9月30日を過ぎると、満額の支給が受けられなくなりますのでご注意ください。

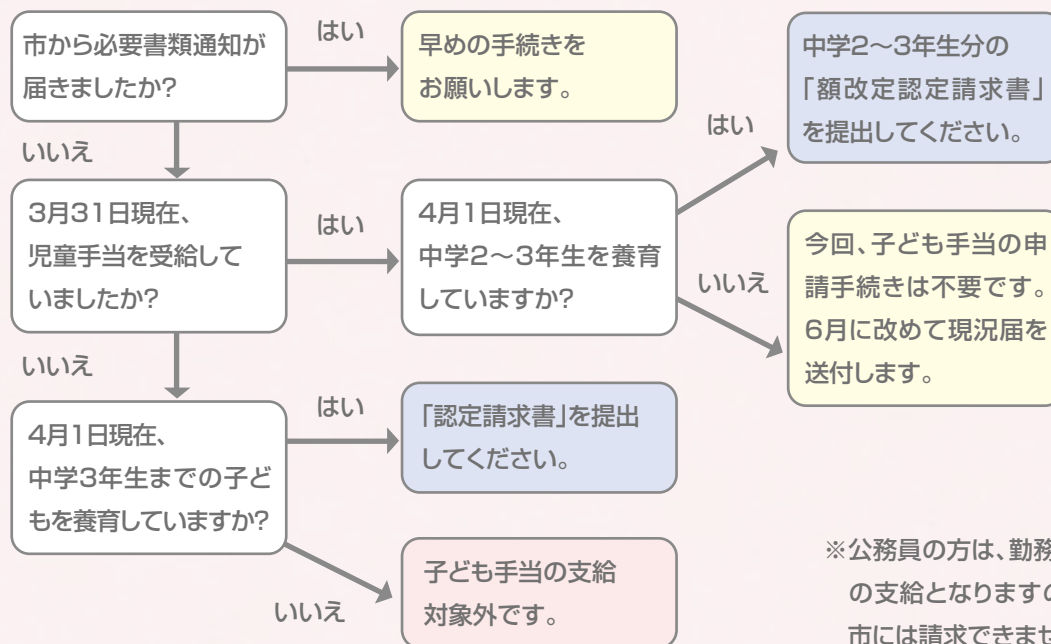

※公務員の方は、勤務先での支給となりますので、市には請求できません。



市長への手紙にご意見をお寄せください。

南アルプス市
市長への
手紙

市民の方からのご意見ご要望については、「市長への手紙」や「電子メール」を活用していただいています。

平成21年度「市長への手紙」には、42件のご意見が寄せられました。

市長への手紙については、用紙と封筒が市内公共施設等に用意してありますので、ご利用ください。また、市のホームページで電子メールでの受付もしています。

お寄せいただきましたご意見ご要望は、今後の市政運営の参考とさせていただきます。

みなさまからの貴重なご意見ご要望を、お待ちしております！

「市長への手紙」への受付状況(平成21年度分)

部局名	件数	主な件名・内容
秘書課	2	市長激励
総合政策部	1	用地跡地利用
総務部	2	人事関係、対応お礼
市民部	6	信号機設置・改善、組長選任、国保税猶予、不法投棄、窓口対応お礼
保健福祉部	9	児童館設置、学童保育、保育所、介護保険、インフルエンザ予防接種、子育て応援特別手当
農林商工部	7	イベント内容改善、指定管理施設改善、温泉ロッジ存続、観光PR強化
建設部	7	公園施設整備、道路整備
教育委員会	3	指定管理施設整備、南アルプス音頭普及、子どもの学力向上
美術館・図書館	2	図書館対応
消防本部	2	AEDリスト化要望、消防団活動
その他	1	警察署員の対応
合計	42	

40th記念の信玄公祭りに 大井夫人隊が彩りを添える

信玄公祭り

第40回を記念して行われた信玄公祭り。今年には信玄公役に沢村一樹さん、山本勘助役の伊吹吾郎さんと、豪華俳優陣を迎え、4月10日に盛大に行われました。天候も春のポカポカ陽気に恵まれ、甲府駅前前の沿道には例年以上の観客が詰め掛けていました。

また、勇壮な武者軍団が終結する中、南アルプス市からも恒例の「大井夫人隊」がさわやかに出陣。今年から輿に乗って登場した大井夫人にも大きな声援が贈られ、祭りに彩りを添えていました。



今年、大井夫人に扮したのは、井口蘭さん(野牛島)。歯科医をめざす22歳の学生で、大学のクラブ活動では、管弦楽団でコントラバスを担当。勉強や趣味に忙しい毎日を送っています。尼さんらしくおしとやかに、でも堂々と行進したいと出発前に意気込んでいた井口さんでしたが、「沿道からの声援がすごくて、ちょっぴり緊張しました。でも暖かい励ましが多く、自然と笑顔になれました。山梨を代表するお祭りに参加することができ、とても貴重な経験になりました。」と感想を語ってくれました。



甲西中の女生徒

大井夫人役の井口 蘭さん



信玄公と湖衣姫

意外と多いリピーター 大井夫人隊で今年も再会

今年の参加者には、連続参加の方が多くいました。大井夫人の後ろで名称旗持ちを担当した関戸幸一さん(鏡中糸)は、市内に転入してきたのをきっかけに4年連続で参加。女武者の中澤麻美さん(飯野)も昨年の大井夫人役に続き3回目の出陣でした。また、行列の先頭で市の旗を掲げていた和泉幸喜さん(飯野)も2回目、昨年は侍大将に扮したそうです。毎年、大井夫人隊に参加するのが楽しみです。いつしか顔なじみとなりました。パレードが終わった重い鎧を脱いだ後は、来年の再会を約して満足な笑顔を交わしていました。



関戸幸一さん
中澤麻美さん



侍大将役の
森本直也さんと
奏也君親子

奏也君(六科)は、戦国史にとっても興味を持つ八田中の1年。普段から戦国ロマンに思いをはせ、親子で激論を交わしているそう、今回の参加も奏也君からお父さんを誘いました。

「憧れの戦国武者の鎧を着られて、うれしかった。」「親子で参加できていい思い出になった。」と、仲良く感想を話してくれました。



第8回
桃源郷
マラソン

ランナーが 春の桃源郷を 駆け抜ける！



一般ランナーと一緒に走る加納由理選手

今年で第8回目となった桃源郷マラソン大会は、
檜形総合公園をメイン会場に北は北海道から南は
沖縄県まで全国各地から約7千人のランナーが集
まり、ピンク色の桃の花やサクラソボの花を楽しみ
ながら健脚を競いました。

今年のゲストランナーには、3月に開催された名
古屋国際女子マラソンで優勝するなど日本女子
トップランナーとして活躍している加納由理選手
を迎え、マラソン参加者たちと一緒に10キロに挑戦
しました。

メイン会場にはたくさんさんのテントが並び、市内の
ボランティアや企業団体等による麦茶・甘酒のサー
ビスや特産品等の試食販売も行われました。

また、沿道では旗を振って応援する市民や水の
サービスを行う市民などもいて、大勢の市民が参加
者たちを歓迎しました。

姉弟で参加

中嶋さん姉弟
(東京都)



昨年から家族5人で参加しています。桃の花がとても綺麗で、沿道の人たちの応援も絶え間なく続いていたので、気持ちよく走れました。また、来年も参加したいと思っています。



シニア2人組

岩波さん
関さん
(長野県)

72歳の2人です。このマラソンには17・18年から参加しています。他の大会に比べ、このマラソンはサービスが良く毎年楽しみに参加しています。体力の続く限り参加したいと思っています。

夫婦で参加

藤田さん夫妻
(岩手県)



主人が単身赴任で山梨に来てマラソンを知り、一緒に参加しました。岩手県はまだ花が咲いていないので、濃いピンク色の桃の花は本当に綺麗で気持ちよく走れました。遠来賞を狙っています。

遠方から参加

松瀬さん
(佐賀県)



九州北部のマラソンによく参加しますが、このマラソンは初めてです。景色はまさに桃源郷そのもので素晴らしく、疲れないコースで花のトンネルを走った時は最高でした。機会があったらまた参加したいです。

リピート参加

益田さん(神奈川県)

以前から参加していますが、市になってから3回目の参加です。目が悪いので伴走者と走るのですが、2人とも60歳です。上りと下りのコースがきつく大変ですが、その分走りがいがあり今回もハーフマラソンに挑戦しました。

桃源郷マラソン

【種目別優勝者と市民のベストタイム】

	順位	氏名(敬称略)	住所(所属)	タイム
ハーフマラソン 男子一般	優勝	依田 崇弘	甲府市(東京学芸大ARC)	1:08:43
	3位	石塚 邦明	榎原(東京ガス山梨A C)	1:12:55
ハーフマラソン 男子45歳以上	優勝	中野 賢一	富士河口湖町(山梨赤十字病院)	1:15:33
	15位	金森 幸弘	小笠原(楡形山R C)	1:26:25
ハーフマラソン 女子一般	優勝	浅川 有希	上今諏訪	1:30:47
10km 男子 高校生~ 39歳以下	優勝	下山 法久	甲府市(チーム87)	0:31:58
	7位	早川 真悟	山寺(イソベ酒店)	0:35:18
10km 男子 40歳代	優勝	荻 久	甲府市(山日Y B S)	0:34:05
	13位	佐野 正明	飯野新田(インフィニティ)	0:38:34
10km 男子 50歳以上	優勝	伊藤 正弥	北杜市(伊藤牛乳店)	0:34:58
	28位	中込 卓美	在家塚(D S みかん)	0:40:46
10km 女子 高校生~ 39歳以下	優勝	中込 沙紀	飯野(古屋法律事務所)	0:37:52
10km 女子 40歳以上	優勝	小山 奈津子	千葉県(習志野市役所)	0:40:09
	19位	望月 幸子	百々	0:51:00
5km 男子 中学生	優勝	笠井 駿	上宮地(楡形中学校)	0:17:06
5km 男子 高校生~ 59歳以下	優勝	岡村 翔	飯野(O. S T M)	0:16:17
	優勝	戸村 義勝	埼玉県(NEC健走RC)	0:18:39
5km 男子 60歳以上	5位	中込 慎一	上今諏訪(ナカゴミ)	0:20:01
5km 女子 中学生	優勝	野田 友梨花	山寺(楡形中学校)	0:18:44
5km 女子 高校生~ 49歳以下	優勝	大山 ひかり	身延町(葺崎中央公園クラブ)	0:21:06
	4位	岡村 みずき	飯野(O. S T M)	0:24:09
5km 女子 50歳以上	優勝	春山 志津江	東京都	0:21:39
	3位	名取 和子	吉田(楡形陸上部)	0:22:24
3.5km 男子 小学生	優勝	望月 悠斗	飯野(南アルプスAC)	0:13:36
3.5km 女子 小学生	優勝	稲垣 仁美	静岡県(富岡小学校)	0:13:33
	10位	小田切 愛優	野牛島(南アルプスA C)	0:15:45
3.5km ファミリー	優勝	望月 光紀・満帆	甲府市(チームM & M)	0:14:03
	7位	名取 広行・万記歩	沢登	0:16:21
3.5km カップル	優勝	山口 功 小山 奈津子	千葉県(習志野市役所)	0:13:45
	2位	齋藤 賢志 山口 まな	代表者:小笠原 (南アルプスA C)	0:15:05



市内の
できごと

運転は人に社会に思いやり

春の全国交通安全運動 南アルプス市出発式

4月4日

春の全国交通安全運動南アルプス市出発式が、南アルプス警察署、交通安全協会、安全運転管理者協議会、地域交通安全活動推進委員会、シルバーリーダー及び市役所関係者など多数が出席し、山梨県総合交通センターで行われました。

式典では、市専門交通指導員による人形劇や、山梨県警察本部交通機動隊による白バイ模範走行などが行われました。また参加した巨摩保育所の子どもたちが交通安全を願い風船を飛ばしました。

式典最後には、市長が、市内の交通安全を願い「無事故、無違反の市を目指します」と声高らかに安全宣言を行いました。



市営バスの運行始まる

コミュニティバスの実証運行

4月5日

新たな市営路線バスの運行に先駆け、5日に出発式と試運転が行われました。式では、市長が挨拶した後、テープカットが行われ、竜王駅ルートと小井川駅ルートのバスに市議会議員や一般客が乗車しました。

今回の市バス運行は、過去に行った住民意向調査や実験を踏まえ、春仙美術館を発着点として、JR中央線の塩崎駅と竜王駅、JR身延線の小井川駅を繋ぐ路線で、全てのバスが電車の発着時刻に連絡できる運行時刻に設定していることから、通勤通学などの通年利用者の交通手段として期待できます。



上手く作れたかな

凧づくり教室

4月18日

4月29日に行われた南アルプス市甲州凧上げまつりの前に、凧作りの楽しさを知ってもらおうと「ボランティア凧の会」の方々を講師に凧づくり教室が行われました。

約80名の参加者達は、「高く揚がるように」糸の調整の仕方や竹の張り具合について講師の方からアドバイスを受けていました。



支えあう地域づくり

障がいのある人とともに暮らす地域づくりシンポジウム

3月20日

地域のネットワーク機能を発揮し、障がいの有無にかかわらず地域の中で一人ひとりが安全・安心な生活をするために欠かせない“支えあう地域づくり”について考えてもらおうと、シンポジウムが若草生涯学習センターで行われました。

住民流福祉総合研究所の代表を務める木原孝久氏から「暮らしやすい社会」についての講演が行われたあと、山梨学院大学法学部准教授の竹端寛氏ほか5名のパネリストが、「相談支援の充実・強化」についてパネルディスカッションを行い、参加者たちは熱心に聞き入っていました。



市民の健康づくりの拠点オープン

健康福祉センター竣工式

3月25日

白根巨摩中の北側に建てられた、健康福祉センターの全館オープンを前に竣工式が行われました。式典では、テープカットが行われた後、センター内のお披露目を行いました。

この建物は、1階は既に始まっていた白根支所窓口サービスセンター機能の他、健康福祉センター機能、2階は児童館や学童保育施設などの機能と生涯学習機能を備えるなど、今後は市民の交流の場として利用できます。

防災の決意を引き継ぐ

消防団入退団式

4月4日

平成22年度南アルプス市消防団の入退団式が、櫛形総合体育館で行われ、退団者136名に感謝状が贈られました。また、109名の新入団員には、激励のことばと辞令が交付されたあと、甲西分団第1部の金子貴志さんが、力強く宣誓を行いました。

本市の消防団員も急激な社会情勢の変化に伴い、定員確保が厳しい状況で、再入団する地域も増え始めています。式典では市長や団長から各地域に対し、消防団員の確保について改めて理解と協力を要望しました。



男女共同参画社会の 実現に向けて

「男女共同参画」この言葉が使われ始めて10年が経過しました。

誰もが人間として生まれたからには、そのもてる力の全てを出し尽くして、生き抜きたいと願っています。男も女も性別に関りなく、誰もがその人らしく伸びやかに生きられる社会、各人が互いの違いを認め、誰もが型にはまらず活躍できる社会が理想です。

本市においても既に南アルプスハーモニープランが制定されています。男女が共に輝き、生きがいのある社会を目指しましょう。

- 基本理念**
- 1、男女の人権の尊重とその意識づくり
 - 2、男女が共に自立して支え合う家庭づくり
 - 3、男女共同参画による豊かな地域社会づくり
 - 4、男女が平等に働ける職場づくり
 - 5、男女共同参画プランの推進体制づくり

南アルプスハーモニーフォーラム in 2010「川柳・標語」入選作品紹介

市長賞 協力し 生まれる笑顔は 宝物

櫛形中学校 川崎 七海さん

団体紹介

櫛形剣道
スポーツ少年団



「礼に始まり・礼に終わる」そんな日本の美しい精神と一緒に学びませんか。気軽に見学・体験に来てください。

稽古日 水・土 19:00～

場所 櫛形武道館

連絡先/中込 Tel080(1112)6085

白根飯野野球
スポーツ少年団



全員野球で勝利を目指し、明るく楽しく、時には厳しく練習しています。皆さん仲間に入りませんか。

練習日 火・木 18:00～20:00

土 9:00～12:00

場所 白根飯野小学校グラウンド

連絡先/佐野 Tel(285)2413

ヴァンフォーレ甲府 ホームゲーム試合日程

5月 5日(水祝)	14:00	柏レイソル
5月 9日(日)	14:00	徳島ヴォルティス
5月22日(土)	16:00	ファジアーノ岡山
6月12日(土)	16:00	ジェフユナイテッド千葉

場所 小瀬スポーツ公園陸上競技場



お問合せ・休館日

櫛形図書館 ☎(280)3300
☎6.10.17.24.28.31日

白根桃源図書館 ☎(284)6010
☎3.4.10.17.24.28.31日

わかさ図書館 ☎(283)1501
☎3.4.10.17.18~21(蔵書点検)24.28.31日

八田ふれあい図書館 ☎(285)5010
☎3.4.10.17.24.28.31日

甲西図書館 ☎(282)7291
☎3.4.10.17.24.25~27(蔵書点検)28.31日

芦安分館5月の開館日

☎(282)7285
7.11.14.18.21.25.28日
開館時間 13:00~17:00

5月の催し物案内

おはなし会	Ⓐ 6・13日(木)	10:30
	Ⓑ 8日(土)	10:30
	Ⓒ 26日(水)	10:30
	Ⓓ 毎週土曜日	14:00
おはなし会 0.1.2	ⒶⒹ 11日(火)	10:30
	Ⓒ 12日(水)	10:30
	Ⓐ 20日(木)	10:30
	Ⓑ 21日(金)	10:30
おはなし会スペシャルとブックリサイクル市(11:00~)	Ⓐ 8日(土)	10:30
子ども読書まつり おはなし会スペシャル	Ⓒ 8日(土)	13:30
子ども読書まつり	Ⓐ 15日(土)	14:00
子ども読書まつり	Ⓑ 22日(土)	10:00
そよかぜ子どもまつり	Ⓓ 22日(土)	13:30

—— みんながすてきな本と出会うために ——

- 子どもたちから「だいすきな本」を募集します。
- スタンプラリー実施中～市内の図書館を回って、素敵なプレゼントをもらおう～詳しくは、各図書館へお問い合わせください。

美術館だより
Minami-Alps CITY

白根桃源美術館 「収蔵作品展(春)」

会期/5月23日(日)まで

郷土作家作品を中心に、本館一階展示室には中澤年章「若尾逸平一代図屏風」、望月春江「白鷺と菖蒲」、斎藤倭文緒「甌穴」など日本画作品を、二階展示室には進藤春木「花と壁掛け」、佐野智子「桃源郷」などの洋画作品のほか、古屋真知子「Dream and to tomorrow」等の染色作品を合わせて約30点展示します。

開館時間 :9:30~17:00 (入館は16:30まで)

入館料:大人(高校生以上)300円・小人(小・中学生)100円
(30名以上団体割引)

休館日:月曜日と祝日の翌日



古屋 真知子「Dream and to tomorrow」

春仙美術館

名取春仙と現代版画家展 会期/7月4日(日)まで

木版画実技講座 受講生作品展 会期/5月30日(日)まで

開館時間:9:30~17:00

(入館は16:30まで)

入館料:一般300円・大高生250円・

中小生150円(20名以上団体割引)

休館日:月曜日と祝日の翌日

ふるさとの 其の40 誇り

大英博物館帰国記念企画

「おかえりなさい！」
世界で紹介されたーIMOJIYAー展」



会期中の大英博物館



円錐形土偶
(国指定重要文化財)



展示された円錐形土偶の様子

この1年で20万人が観た

昨年7月、イギリスロンドンの大英博物館で行われた展覧会「THE POWER OF DOG」(平成21年9月10日～11月22日)は6万7千人の来館者を動員しました。また、イギリスからの帰国記念として東京上野の東京国立博物館で行われた「国宝 土偶展」(12月15日～2月21日)でも入館待ちの行列ができるなどの大盛況で12万8千人が訪れたそうです。

そのような展覧会に南アルプス市から貸し出した「鋳物師屋遺跡の「円錐形土偶」と「人体文様付有孔鋳付土器」は、この春無事「ふるさと文化伝承館」に帰ってきました。

日本縄文文化の顔「鋳物師屋遺跡」

全国で約1万8千点出土している土偶のうち、今回の展覧会に選ばれたの

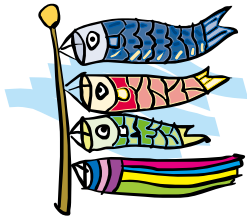

俳句

白南風 <small>しろはえ</small> や	瘤 <small>こぶ</small> に瘤 <small>こぶ</small> ある	桜の木	落合	富美子 <small>(飯野)</small>	剪 <small>き</small> るべきか	剪 <small>き</small> らざるべきか	薔薇 <small>ばら</small> 盛 <small>さか</small> ん	小林	美恵子 <small>(飯野)</small>
綿菓子 <small>わたがし</small> を	雲と言ふ子や	春惜しむ	中澤	元子 <small>(飯野)</small>	濃山吹 <small>こやまぶき</small>	いつも山風 <small>やまかせ</small>	待ちあたり	中込	友枝 <small>(在家塚)</small>
遠くより	八十八夜の	波頭 <small>なみがしら</small>	内藤	利子 <small>(飯野)</small>	風道 <small>かざみち</small> に	耐へて牡丹 <small>ぼたん</small> の	二三輪 <small>にさんりん</small>	金丸	松江 <small>(上今諏訪)</small>
定価 <small>ていか</small> 四円 <small>よえん</small>	徽 <small>かひ</small> の匂 <small>におひ</small> の	広辞林 <small>こうじりん</small>	中込	松枝 <small>(野牛島)</small>	自転車 <small>じてんしゃ</small> を	とぼす裏道 <small>うらみち</small>	夏 <small>なつ</small> ぎざす	碓	富美恵 <small>(飯野)</small>
徽倉 <small>かひくら</small> の	銘酒 <small>めいしゅ</small> 育 <small>はぐ</small> む	黒き梁 <small>はり</small>	坂本	武子 <small>(野牛島)</small>					

【1階エントランス展示スペース】

- 鋳物師屋遺跡の土偶をつくろう。
期間中はいつでも土偶のお顔をモチーフにした土鈴づくりが体験できます(予約不要・材料費100円)。
- 世界で紹介された鋳物師屋遺跡
イギリスでの様子や今までに貸し出した海外展の様子、図録などを紹介。



【2階展示室】

- 英国帰りの本物の土偶に会おう
本物と複製品、どちらが本物かわかるかな？
- 市内から出土した土偶全員集合
初公開! 昨年発見されたニュー土偶もお披露目します。

【関連イベント】

- 円錐形土偶のニックネームを募集!
伝承館で応募してください。途中経過と選考方法は随時市のHP内等で公開します。
- 縄文王国山梨との共同ミニイベント「縄文ものしり博士になろう」の開催
火起こし、縄文服体験、伝承館探検ツアーなど
開催日: 5月29日(土)
時間: 10:00~14:00頃まで(予定)
- 「伝承館で夏まつり」の開催
今年も伝承館でいろんな縄文体験・古代体験まつりを行うよ。みんな集まれ!
開催日: 7月31日(土)
- 山梨の3館スタンプラリーも開催!
イギリスへ土偶を貸し出した、韮崎市民俗資料館や釈迦堂遺跡博物館との3館合同スタンプラリーを開催します。全館回ると素敵なモノもらえますよ(5月30日まで)。

※その後も土器作り教室など楽しいイベントを企画しています。広報や市のHP、公共機関で配布するチラシなどでお知らせします。

大英博物館帰国記念企画

「おかえりなさい! 世界で紹介された—IMOJIYA—展」

8月31日(火)まで

時間 9:30~16:30 木曜日休館 入館無料
場所 ふるさと文化伝承館 TEL282-7408

は国宝を含めたほんの67件。そのうち2件が南アルプス市のものなんて誇らしいことです。
鋳物師屋遺跡の出土品は海外展への出品はこれで6回目、本展覧会でも目立つ展示がされ、鋳物師屋遺跡の土器をスケッチしている外国の方もいらっしやいました。世界中からの注目の度合いがわかります。

帰国記念!

イベント盛りだくさん

イギリスからの帰国を記念して、ふるさと文化伝承館では大英博物館での様子や過去に貸し出したカナダなどの海外展の様子を紹介するとともに、期間中いつでも土偶づくりが体験できるなど、盛りだくさんのイベントを企画しています。

健康を考えよう！

健康+家族

Healthy Life

おめでとう

祝 100歳



7人の子どもを育て上げた長澤さんは、今でも身の回りの事は自分でするそうです。また、家族が仕事で忙しいときは、現在でも食事の支度をしたり電話の対応もするなどとてもお元気でした。

長澤昌枝さん(桃園)

おめでとう

祝 100歳



3人の子どもを育て上げた沢登さんは、若い頃は、野菜づくりや民謡が大好きだったそうです。市長からお祝いを手渡されると「感謝の気持ちでいっぱいです」と涙を浮かばせながら感激していました。

沢登ひろ糸さん(十五所)

おめでとう

祝 100歳



4人の子どもを育て上げた望月さんは、好き嫌いなく何でも食べ、大きな病気を患うことも無かったそうです。誕生日当日は、「大勢の方に祝ってもらい感謝しています」と大きな声で挨拶をしていました。

望月鶴子さん(飯野)

おめでとう

祝 100歳



今でも身の回りの事は自分でする若林さんは、7人の子どもを育て上げ、若い頃は、草花が好きでよく庭に植えていたそうです。また、90歳過ぎまでゲートボールを楽しむなどとてもお元気でした。

若林喜美子さん(飯野)

平成22年4月1日～

「南アルプス市不妊治療費助成事業」の内容が一部変更になりました。

■申請対象

- 市内に1年以上住所があり、国内の医療機関で不妊症と診断され、その治療を受けた戸籍上の夫婦
- 夫婦の年間合計所得が**730万円未満**であり、市税・国民健康保険税を滞納していない方

■助成内容

- 不妊治療に要した費用の自己負担分(医療保険や他の制度による給付金を除く)の2分の1とし、10万円を限度とします。
 - 年度(4月1日～翌年3月31日を1年度とする)に1回、**通算5回まで**助成します。
- ※ただし、平成21年度までに市の助成を受けられている方は、その回数を含め**通算5回**となります。

■申請方法

- 医療機関の窓口で本人負担をしていただき、**治療終了後1年以内**に「不妊治療費助成事業助成金申請書(様式第1号)」「不妊治療費助成事業受診等証明書(様式第2号) ※医療機関の領収書添付」に必要書類(戸籍謄本・住民票謄本・夫及び妻の所得証明書・夫及び妻の納税証明書)を併せて健康増進課へ提出してください。
- 申請の際には、事前に健康増進課へご相談ください。
※申請用紙は市のホームページからもダウンロードできます。

お問合せ／健康増進課 TEL (284) 6000



もっと地球のこと考えよう



生ごみを堆肥化し、ごみの減量化につとめましょう。

地球上の限りある資源を有効に活用し、資源を無駄にしない循環型社会へと転換していくためには、消費者一人ひとりが、ごみ減量の必要性を認識することが重要です。そんな中、家庭でごみを処理する自家処理という考え方が必要になってきています。

市では「南アルプス市生ごみ処理機購入費補助金交付要綱」を定め、電動式の生ごみ処理機の購入を推進するなど、家庭から出るごみの自家処理を積極的にすすめています。

家庭から出る可燃ごみの重量のうち4割は生ごみであるといわれており、生ごみの減量化はごみの減量の効果がとても高いといえます。

また、生ごみ処理機で処理された生ごみは堆肥化され、これを花壇や家庭菜園等へ使うことで資源の有効利用を図ることのほか、ごみとして焼却される際の二酸化炭素の削減につながります。

家庭や地球にやさしいこの制度を上手に利用しましょう。

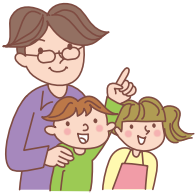

電動式生ごみ処理機購入費補助金制度 申請から交付までの流れ

① 「生ごみ処理機購入費補助金交付申請書」(購入前)

市の審査(住民登録、積極利用の意思など)

② 「生ごみ処理機購入費補助金交付決定通知書」

生ごみ処理機を購入!!

③ 「生ごみ処理機設置完了届」
(領収書、略図、写真2枚、保証書など)

④ 「生ごみ処理機購入費補助金額確定通知書」

⑤ 「生ごみ処理機購入費補助金交付請求書」

⑥ 補助金額を指定口座に振込

申請者

市役所

* 補助金を受ける時の注意点

1. 補助金は、機器本体の購入金額(税抜き)の1/2以内とし、2万円を上限とします。ただし、その額に100円未満の端数がある時は、切り捨てになります。
2. 補助金交付の対象となる生ごみ処理機は、1世帯1基です。
3. 過去に補助を受けたことのある世帯は対象外です。
4. 補助金の振込までには、⑤の請求を受けてから3週間ほどを要しますのであらかじめご了承ください。

お問合せ 環境課 TEL(282)6097

空き地の管理について

近年、市内において空き地に雑草が発生し、苦情が寄せられています。そのまま放置しておくと、病害虫及び火災の発生やゴミの不法投棄の原因となりますので、管理を徹底しましょう。



お子さんの写真を募集しています。

短いコメントを添えて
広報担当まで送ってください。



大森 わかちゃん
(1歳)

「笑顔が一番!!」

父・健 母・友美(藤田)



鮎澤 ^{りお}李緒ちゃん(9歳)右
^{おとは}乙翔ちゃん(7歳)左
^{はすゆ}蓮悠ちゃん(4歳)中

3人3色でいい味出しています♡
心も身体も元気に大きくなってネ♪

父・光明 母・由紀子(湯沢)



水庭 ^{ここみ}心美ちゃん(1歳)

たくさんの幸せをありがとう。
パパもママもお兄ちゃん2人も
ここちゃんの事が大好きです。
元気に育ってね。

父・猛和 母・真美子(有野)



【お問合せ】

○お問合せ／観光商工課
Tel.(282)6294

内容は
○クイズラリーでさくらんぼをプレゼント
○さくらんぼ種飛ばし
○さくらんぼ狩り特別優待券プレゼント
(事前予約分・当日分それぞれ先着1000名。
事前予約分の受付期間は5月10日〜20日。
J△巨摩野観光センターで受付。)

○南アルプス山岳紹介 ○ハイキングツアー(要予約)
○文化財や歴史の紹介 ○新鮮農産物直売
○よさこい演舞 ○天装戦隊ゴセイジャーショーなど
※当日は大変混雑が予想されますので車でのご来場
時は乗り合わせにご協力ください。



南アルプス市

フルーツ山麓

フェスティバル2010

フルーツ山麓の南アルプス市を心ゆくまで楽しんで
みませんか。

開催日 6月6日(日)

時間 午前10時〜午後4時30分

場所 櫛形総合公園

広報 南アルプス
平成22年5月1日発行 No.86

<http://www.city.minami-alps.yamanashi.jp/>

所在地 〒400-0395 山梨県南アルプス市小笠原376
Tel.055(282)1111(代表) Fax.055(282)1112
編集 南アルプス市役所 秘書課 Tel.(282)6037
各支所 八田 Tel.(285)0011／白根 Tel.(283)3000／
芦安 Tel.(288)2112／若草 Tel.(282)3100／
甲西 Tel.(282)3120

今月の表紙

写真は、4月4日に今諏訪地区で行われた御柱祭りの一コマです。祭りは寅年と申年の6年に1度開催され、地区内を引き回す御神木の上で威勢よく木遣いを唄い、五穀豊穡と無病息災を祈願します。

人口 73,014(-98)
男 36,062(-45)
女 36,952(-53)
世帯 25,204(-14)
平成22年4月1日現在(対前月比)

この印刷物は色覚障害の方に配慮し制作しています。

情報ひろば

Minami-Alps CITY Information



Contributions

善意をありがとう

平成21年度に、次の方々から「ふるさと納税制度」によるご寄附をいただきました。ありがとうございました。

中島順 様(東京都)	6万円	長谷川たけよ 様(東京都)	100万円
匿名(東京都)	10万円	土橋史和 様(甲斐市)	5万円
秋山智紀 様(埼玉県)	25千円	藤沢孝年 様(東京都)	3万円
古屋義雄 様(東京都)	5千円	匿名(甲府市)	10万円

いただいた寄附金は、子育て支援や障害者福祉の施策に活用させていただきます。

Announcements

お知らせ

献血にご協力を

開催日 5月12日(水)
時間 9:30~11:30
12:30~15:30
場所 (旧)白根支所東側駐車場

お問合せ/健康増進課
Tel(284)6000

5月は 赤十字運動月間です

赤十字運動標語

Together for humanity
ヒューマニティキャンペーン
やまなし2010
赤十字の活動は皆様方からの活動資金(社費)に支えられています。皆様方のご協力をお願いします。
日本赤十字社南アルプス市地区

お問合せ/福祉課
Tel(282)6197

狂犬病予防注射を 土・日曜日に開催します

犬種・室内犬・室外犬を問わず、生後91日以上の犬は登録と毎年1回の予防注射が法律で義務付けられています。

今年度市役所で行う狂犬病予防集合注射は今回で最終となります。どこの会場でも受けることができますので、ハガキを忘れずに持参してください。

5月22日(土)

若草支所 9:30~11:00
甲西支所 9:30~11:00
八田健康管理センター
13:30~15:00

5月23日(日)

本庁舎東側駐輪場
9:30~11:30
白根支所 9:30~11:30
※今回受けられない場合は、各自動物病院で狂犬病予防注射をし、市役所環境課、各支所で注射済票の交付申請を行ってください。

お問合せ/環境課
Tel(282)6097

国民年金の学生納付特例制度をご存知ですか

学生納付特例制度は、所得が無い学生の方が、将来、年金を受け取ることができなくなることや、不慮の事故等により障害が残ってしまった場合に、障害基礎年金を受け取ることができなくなることを防止するため、本人の申請により保険料の納付が猶予される制度です。承認には、本人の前年所得が118万円以下であることと学生であることが学生証等で確認できることが必要です。

希望者は、年金手帳と学生証または在学証明書を用意のうえ、市役所窓口で手続きを行ってください。申請は毎年必要ですが、来年度も引き続き在学予定の方は、申請書に在学予定期間を記載することで来年度の申請が容易になります。

なお、学生納付特例の承認期間は、将来の老齢基礎年金の年金額には含まれません。承認期間終了後10年以内に保険料を納付する必要がありますのでご注意ください。

お問合せ／国保年金課
TEL(282)7248

重度心身障害児(者)日常生活用具給付について

4月から、非課税世帯の利用者負担額が変更されました。収入状況により、3%負担、5%負担となっています。収入状況を確認しますので、障害年金受給者は年金額の分かる書類をお持ちください。

詳細は、福祉課または申請の際にお尋ねください。

お問合せ／福祉課
TEL(282)6197

わが家の耐震診断(無料)をしてみませんか

木造個人住宅の耐震性を知り、住宅耐震化を促進するため、『耐震診断事業』を実施しています。人が健康診断をするように、持ち家の耐震診断も積極的に行いましょう。費用は、市が全額負担します。

◆耐震診断は次の条件をすべて満たす住宅が対象となります。

- ①昭和56年5月31日以前に着工された住宅
(昭和56年6月1日以降に増築を行った場合も可能です。)
- ②木造在来工法で建てられた2階建て以下の住宅
(プレハブ工法、ツーバイフォー工法は対象外です。)
- ③長屋及び共同住宅以外の戸建の住宅
- ④延床面積が300㎡(約90坪)以下の住宅
- ⑤併用住宅の場合は、延床面積の過半が住宅として使用されている住宅
- ⑥市内に住所を有する方が所有し、かつ居住している住宅
(複数の住宅を所有している方については、主に居住している1棟を対象とします。)

※市で実施する『耐震診断』を受診すると、診断結果により耐震改修・耐震化建替の補助金を受けることができます。

申込締切 5月31日(月)
対象戸数 先着30戸
お問合せ／建築住宅課 TEL(282)6397

手続きの主な流れ

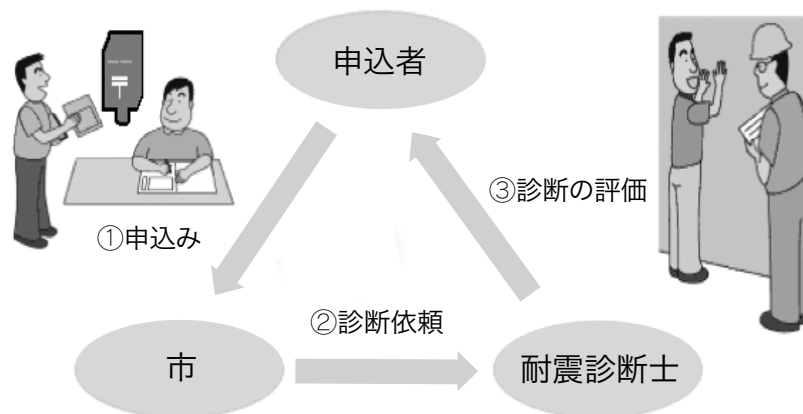

- 対象建築物であることを確認。
- 申込者に可否通知を送付のうえ、県登録の耐震診断士を建築士事務所協会より派遣します。
- 書類・現場調査(期日・時間は診断士より調整連絡)により診断します。
- 耐震診断結果説明会を行い、診断結果報告書により結果を説明します。

平成22・23年度小規模 工事等契約希望者の受付 (随時登録分)

対象工事

1件の契約金額が50万円未満の軽易な修繕工事等(草刈や清掃などの業務委託や物品購入等に分類される業種は対象となりません。)

登録できる方

市内で建設業を営む個人又は法人の事業者(申請日の前日において2年以上の営業経歴が必要です。)

受付 随時受付

受付場所 管財契約課

有効期間

登録日から平成24年3月31日

申請

申請書に必要事項を記入し、次の書類を添付してください。

※申請書は、管財契約課で配布(市のホームページからダウンロード可能)

- ①履行に必要な許可証、資格証、免許証等の写し
- ②商業登記簿謄本(法人)、身分証明書及び住民票抄本(個人)
- ③市税に滞納がないことの証明書
- ④印鑑証明書

お問合せ/管財契約課

Tel(282)6092

危険物取扱者免状書換・ 再交付申請について

危険物取扱者免状をお持ちで、現在、危険物施設に従事していない方でも、10年に1度は、写真の書換が必要です。

※学生時代等に資格を取得した方など、お手持ちの免状を確認してみてください。

お問合せ/消防本部予防課

Tel(283)0119

軽自動車税の 減免申請について

心身等に障がいを持つ方は、軽自動車税の減免措置があります。

必要書類

減免申請書、身体障害者手帳等、運転免許証、自動車検査証、生計同一申告書(家族運転の場合)

※すでに減免を受けている方は、変更がなければ申請の必要はありません。

※障害の区分・程度によって該当にならない場合があります。

受付 5月13日(木)~24日(月)

申請場所 税務課、各支所

お問合せ/税務課

Tel(282)7379

スズメ蜂等の駆除 についてご理解を

南アルプス消防署では、平成21年度まで市内全域のスズメ蜂等の駆除を行ってきましたが、近年スズメ蜂等の駆除出動件数の増加に伴い、本来の消防業務に支障が出ています。つきましては、4月からスズメ蜂等の駆除は、民間業者を紹介しますので、ご理解をお願いします。

駆除料金等については、紹介業者とご相談ください。

お問合せ/環境課

Tel(282)6097

まかせて安心! ナットクのリフォーム

安心システム

- ①施工業者は、すべて商工会加盟の地元業者です。
- ②市建築家協会による見積審査、完成検査の2重チェック体制完備
※見積無料

お問合せ/商工会住まいの

リフォーム部会

Tel(280)3730

御勅使川福祉公園の 開園について

4月より有野地内に御勅使川福祉公園が開園しました。「森林広場」14haと「親水広場」1haからなり、御勅使川に沿って広がる林の中に、だれもが利用しやすいことを一番に考えて作られた公園です。

お問合せ/都市計画課

Tel(282)6394

市県民税、固定資産税、 軽自動車税、国民健康保険 税がコンビニでも納付可能

お取扱いできるコンビニ

セブン-イレブン、ローソン、ファミリーマート、デイリーヤマザキ、ヤマザキデイリーストア、エーエム・ピーエム、エブリワン、くらしハウス、ココストア、コミュニティ・ストア、サークルK、サンクス、スーパー北海道、スリーエイト、スリーエフ、生活彩家、セイコーマート、セーブオン、タイエー、ハセガワストア、ポプラ、ミニストップ

お問合せ/税務課、国保年金課、
収税対策課

Tel(282)1111

乙種第4類危険物取扱 者試験準備講習会案内

開催日/場所

5月16日(日)

男女共同参画推進センター
(甲府市朝気1丁目)

5月17日(月)

山梨県自治会館
(甲府市蓬沢1丁目)

時間 9:00~16:00

受付 5月6日(木)~14日(金)

受付場所

消防試験研究センター山梨県
支部(甲府市塩部2-2-15)

お問合せ/県危険物安全協会

Tel(227)1597

5月の健康相談 母子健康手帳交付

場 所	実施日	
櫛形健康センター	6日	(木)
	12日	
	19日	(水)
	26日	

※都合が悪い場合は、必ず事前にご連絡ください。

受付時間 9:00～11:30

※できるかぎり本人が来所してください。(代理の方の場合は、後日本人と連絡を取らせていただきます。)

お問合せ／健康増進課

Tel(284)6000

Wanted

募 集

ふるさと天文館 ボランティア講師募集

天文に興味があり、やる気をもって運営にご協力をいただける方を募集します。

開催日 毎週土曜日

時 間 19:00～21:00

お問合せ／生涯学習課

Tel(282)7778

外国人のための「日本語ボランティア」募集

日本語ボランティア:日本語指導やそのお手伝いができる方

外国語ボランティア:日本語が分からない外国人を外国語でサポートできる方

教室運営ボランティア:受付、準備、交流会等のお手伝いができる方

保育ボランティア:受講生のお子さんを保育できる方

お問合せ／国際交流協会

Tel(280)8345

国内友好姉妹都市交流訪問団参加者募集

姉妹都市間の友好関係を深め、交流先の異なる地域での体験を通して視野を広めると共に、外から見た南アルプス市の良さに気づく機会にしてみませんか。

◆東京都小笠原村

期 間 7月29日(木)～8月3日(火)の5泊6日

対象者 市内中学1・2年生20名

負担金 45,000円

◆石川県穴水町

期 間 8月16日(月)～19日(木)の3泊4日

対象者 市内小学6年生20名

負担金 25,000円

応募方法 各小中学校に配布してある応募用紙に必要事項を記入し、5月20日(木)までに担任の先生を通して学校に提出していただくか、生涯学習課に直接申し込みをお願いします。(期限厳守)

その他

- ・応募多数の場合は参加者による抽選会を行います。
- ・訪問前に参加者による勉強会を行います。
- ・訪問後800字程度の感想文を提出していただきます。

お問合せ／生涯学習課 Tel(282)7778

南アルプス市教育施設再配置検討委員会委員を募集

学校施設や生涯学習施設、文化施設等教育施設全体について、より良い教育の実現とともに厳しい財政状況や少子高齢化などを踏まえた再配置の方針を策定するにあたり、広く市民の皆さんの意見を反映するため、公募委員を募集します。

応募資格

- ①満18歳以上(4月1日現在)で市内在住の方
- ②年3回程度の委員会(日中開催)に出席できること
- ③年6回程度の部会審議(平日夜間か土日等開催予定)に出席できること
- ④他の審議会等委員でないこと

募集人員 6名以内

任 期 委嘱の日から概ね2年以内で検討が終了するまで。

応募方法

ホームページ・各支所にある申込書に、必要事項を記入の上、教育総務課に持参するか、郵送してください。なお、Eメールでも受付します。

募集期間 5月11日(火)～31日(月)

※郵送の場合は5月31日(月)消印有効。

申込・お問合せ／〒400-0492南アルプス市鮎沢1212教育総務課

Tel(282)7777 ksomu@city.minami-alps.lg.jp

南アルプス市男女共同 参画審議委員を募集

男女共同参画をすすめていく
うえで、社会や環境の変化によっ
て発生した問題等を調査審議す
るために南アルプス市男女共同
参画審議委員を募集します。

任 期

6月～平成24年5月31日

募集人員 若干名

募集期間 5月24日(月)まで

資格年齢

市内に在住の20歳以上の方

申込方法

ホームページ・みんなでまちづ
くり推進課及び各支所にある応
募用紙に記入して申し込んでく
ださい。

申込・お問合せ／

みんなでまちづくり推進課

TEL(282)6493

小笠原流礼法講座 受講生募集

礼法は決して堅苦しいもので
はありません。日本人の心を学び
美しくなりたいものです。

開催期日

第1回 6月15日(火)

第2回以降

7月～平成23年3月の

毎月第2火曜日

定 員 20名

場 所 櫛形生涯学習センター

2回目以降は、

若草生涯学習センター

講 師 小笠原流礼法宗家

小笠原敬承斎 氏

小笠原流礼法師範

深沢 菱律 氏

受講料 前期5,000円(5回分)

後期5,000円(5回分)

主 催 小笠原長清公顕彰会

申込・お問合せ／生涯学習課

TEL(282)7778

平成22年国勢調査 「統計調査員」の募集

5年に一度の「国勢調査」が平
成22年10月1日を基準日として
実施されます。9月下旬～10月下
旬に調査員として活動できる方
を募集します。

応募資格

・20歳以上の方で、期間中に調査
活動のできる方

・秘密保持のできる方

・調査区域内の移動ができる方

・市内在住の方

業務内容

・調査説明会への出席

・調査票の配布、回収など

報 酬 基準により支給

締切日 5月末

申込・お問合せ／政策推進課

TEL(282)6073

桃源ジュニアオルガン スクール受講生募集

平成22年9月～の受講生

資 格 県内在住の中高生で、
ピアノ歴5年以上の方

内 容

レッスン 月2回(1回30分)

練習 月4回(1回2時間)

桃源ホールパイプオルガン使用

受講料

市内の方6,000円(月額)

市外の方7,000円(月額)

講 師 平井靖子

(桃源文化会館オルガニスト)

オーディション内容

開催日 8月28日(土)

場 所 桃源文化会館

試 験 実技・面接

締切日 8月10日(火)必着

※申込用紙は桃源文化会館に
あります。(HPからも可)

お問合せ／桃源文化会館

TEL(284)3411

あなたも山梨ウィーン ビーズを応援しませんか

山梨ウィーンビーズバスケット
ボールクラブ後援会南アルプス
支部の活動を支えていただける
人材を市内全域から広く募集い
たします。

お問合せ／山梨ウィーンビーズ
バスケットボールクラブ後援会
事務局 TEL(279)5060

Free Consultancy

無 料 相 談

住宅改修相談・ リハビリ相談(要予約)

高齢者等の自立を促す住宅
改修の相談や家庭でのリハビリ
指導を行ないます。

開催日 5月11日(火)

時 間 10:00～12:00

場 所 市役所本庁舎

相談員 理学療法士

※介護に関する相談は随時

お問合せ／

地域包括支援センター

TEL(282)7347

無料法律相談(要予約)

開催日 5月7・21日(金)

時 間 13:00～16:00

場 所 本庁舎3階会議室

※5月6日から予約受付

※相談回数は、1人年1回

お問合せ／

みんなでまちづくり推進課

TEL(282)6493

年金・賃金・労災などの 相談会

開催日 5月8日(土)

時 間 10:00～16:00

場 所 働く婦人の家

※6月より、開催日が第2金曜日に
変更になります。

お問合せ／観光商工課

TEL(282)6294

障がい者相談会 (要予約)

開催日 5月18日(火)
時間 13:30~16:00
場所 各事業所・市役所
支援事業所/相談員

きづな 野中・久保(精神)
ぼけっとはうす 鴨作(知的)
レーベン 石川(身体)
なしのみ 田中(知的)

※常時相談を受付けています。
(訪問もいたします)

申込・お問合せ/福祉課

Tel(282)6197
きづな Tel(282)4004
ぼけっとはうす
Tel080(3721)4094
レーベン Tel(284)5573
なしのみ Tel(285)3717

悩みごと・心配ごと相談

いじめやDV、虐待などさまざまな
困りごとの相談を受付けています。

開催日 6月1日(火)
時間 10:00~15:00
場所 八田ふれあい情報館
檜形社会福祉会館

お問合せ/

みんなでまちづくり推進課
Tel(282)6493

成年後見制度相談会 (要予約)

認知症、精神障がい、知的障がいなどの理由で判断能力が不十分な方の権利と財産を守り、支援する制度です。

開催日 5月25日(火)
時間 10:00~16:00
場所 市役所本庁舎
相談員 社会福祉士

お問合せ/

地域包括支援センター
Tel(282)7347

宅建協会(不動産) 無料相談

開催日 5月19日(水)
時間 13:30~16:00
場所 若草支所2階
お問合せ/
みんなでまちづくり推進課
Tel(282)6493

行政相談

開催日/場所

5月21日(金) 八田支所
5月19日(水) 若草支所
(心配ごと相談)

6月 4日(金) 白根支所・本庁
時間 13:30~15:30
お問合せ/
みんなでまちづくり推進課
Tel(282)6493

社会保険労務士による ねんきん特別便・定期便 相談会

開催日 5月20日(木)
時間 9:00~12:00
13:00~16:00
場所 市役所3階会議室
持ち物

ねんきん特別便または定期便、
年金手帳または年金証書

お問合せ/竜王年金事務所
Tel(278)1100

県立博物館の 出張古文書相談日

古文書の内容、取り扱い、保存方法などについての相談に応じます。

開催日 5月8日(土)
時間 13:00~16:00
場所 ふるさと文化伝承館
相談員 県立博物館学芸員
参加費 無料

お問合せ/県立博物館
Tel(261)2631

心配ごと相談

開催日/相談員

5月12日(水) 人権擁護委員・
消費生活相談員・母子相談員
5月19日(水) 人権擁護委員・
民生児童委員・行政相談委員
5月26日(水) 消費生活相談員・
民生児童委員・障がい者相談員
6月 2日(水) 行政相談委員・
母子相談員・障がい者相談員
時間 13:30~15:30
場所 社会福祉協議会本所

お問合せ/社会福祉協議会

Tel(283)4121

結婚相談

開催日 6月1日(火)
時間 9:00~15:00
18:30~20:30
場所 檜形社会福祉会館
持ち物 全身が写った写真、印鑑
お問合せ/社会福祉協議会
Tel(283)4121

Events/Lecture

イベント・講演会等

みどりのカーテン セミナー

効果や作り方・育て方をわかりやすく説明します。

開催日 5月16日(日)
時間 13:30~
場所 健康福祉センター

※当日、市の配布以外に苗をほしい方には安価で販売します

申込・問合せ/みどり自然課

Tel(282)7259

外国人のための 「にほんごきょうしつ」

開催日 5月15日~7月17日までの毎週土曜日

時間 10:00~11:30
場所 甲西農村センター
受講料 市内の方1,000円
市外の方1,500円

お問合せ/国際交流協会

Tel(280)8345

生涯学習講座のご案内

申込・お問合せ 教育委員会 生涯学習課
TEL(282)7778 Fax(282)6427

※各講座とも応募者多数の場合は抽選となります。
※定員以下の場合は開講できないこともあります。

春の自然観察教室

南甘利山山麓周辺の植物を観察しながら山歩きをしませんか。

開催日 5月20日(木) ※雨天の場合は21日(金)
時間 8:00~16:00
集合場所 白根支所北駐車場
定員 20名 受講料 500円(保険代含)
受付 5月6日(木)~14日(金)

ライフプランセミナー 知って得する教養講座

本当に自分に必要な保険に加入していますか。

開催日 5月26日(水)
時間 19:30~21:00
場所 櫛形生涯学習センター
定員 30名 受講料 無料
受付 5月6日(木)~20日(木)

歴史講座 地元の歴史を知ろう ①

原始古代・遺跡が語る甲西地区
~古代南アルプス文化の発信地は甲西~

開催日 5月28日(金)
時間 19:30~21:00
場所 甲西農村センター
定員 30名
受講料 無料
受付 5月6日(木)~20日(木)

絵手紙教室

開催日 5月25日(火)、27日(木)、6月1日(火)、3日(木)
時間 19:30~21:00
場所 働く婦人の家
定員 20名
受講料 100円
材料費 300円(紙代)2,000円(道具を持っていない方)
受講料 5月6日(木)~20日(木)

スポレック教室の開催

開催日 5月13日(木)、28日(金)
場所 櫛形総合体育館
時間 20:00~
参加費 無料
申込 不要
持ち物 室内シューズ

中学生オルガン鑑賞教室

開催日 5月21日(金)
開演 10:30/14:10
講師 平井靖子
演奏 小野なおみ
場所 桃源文化会館
入場料 無料
※一般の方は入場可
未就学児は入場不可

お問合せ/桃源文化会館
TEL(284)3411

ふるさと歴史探訪 (芦安地区)

文化協作成の冊子「ふるさと歴史めぐり芦安」発行を記念して研修会を開催します。

開催日 5月8日(土)
時間 9:30~11:30
内容 芦安地区の歴史など
場所 芦安山岳館
※送迎あり。希望の方は8:30までに桃源文化会館駐車場へ集合。
締切日 5月7日(金)

申込・お問合せ/
市文化協会郷土研究部長 村松
TEL(283)0695

小笠原長清公顕彰会 (信州松本方面へ研修)

開催日 5月16日(日)
集合時間 8:00
集合場所 櫛形総合体育館
定員 先着40名
参加費 会員1,000円
一般2,500円
(施設入館料・昼食代含む)
申込 ハガキに住所、氏名、
電話番号を記入し、下記へ郵送

申込・お問合せ/
〒400-0405 南アルプス市
下宮地595-4 清水一男 宛
TEL(282)1314

市民からのお知らせ

アフリカへ 毛布を送りませんか

1枚の毛布がアフリカの人々に
生きる勇気を与えます。

収集日 5月23日(日)

時間 10:00~15:00

場所 櫛形生涯学習センター

お問合せ/秋山

TEL090(2740)5572

子育てハーモニーひろ ばイベント情報

◆ひろばによるこそ

対象者 来所が初めての親子

開催日 5月13日(木)

時間 10:30~11:30

お問合せ/渡辺

TEL090(6195)9061

南アルプス 花より婚活

自然の中でカップリングバー
ベキューを行います。

開催日 5月29日(土)

時間 14:00~

場所 ウッドビレッジ伊奈ヶ湖

資格 24~40歳の独身男女

定員 男女各25名

※応募者多数の場合は抽選

締切日 5月10日(月)

申込・お問合せ/青年会議所

TEL(284)2205

社交ダンス部員募集 (初級・中級クラス)

練習日 5月8・22日(土)

時間 19:30~21:30

場所 若草体育館

会費 1,000円/月

お問合せ/中込

TEL(282)3198

お詫びと訂正

広報4月号に一部誤りがあり
ましたので、お詫びして訂正
します。

訂正箇所

P12

(廃食用油の回収を行います)

各支所の回収時間

(誤)8:00~9:00

(正)8:00~9:30

市民活動センターの回収時間

(誤)8:00~9:30

(正)8:00~9:00

P19

(もっと地球のことを考えよう)

生け垣の新設費

補助限度額

(誤) 15,000円

(正) 150,000円

3月の入札結果

開札日	件名	履行場所	請負者	契約金額(円)
3月2日	白根東小学校屋内運動場解体工事	西野地内	(株)サワショウ	12,705,000
3月2日	南湖小学校屋内運動場地震改築工事(解体撤去工事)	西南湖地内	(有)荻原組	5,250,000
3月2日	白根東小学校屋内運動場改築工事(機械設備工事)	西野地内	(有)清水商事	11,172,000
3月2日	市立櫛形北体育館耐震補強・大規模改造工事(機械設備工事)	桃園地内	(有)甲西管工	5,691,000
3月2日	南湖小学校屋内運動場地震改築工事(機械設備工事)	西南湖地内	(有)武井設備	7,497,000
3月2日	南湖小学校屋内運動場地震改築工事(電気設備工事)	西南湖地内	(有)加賀美電工	23,572,500
3月2日	市立櫛形北体育館耐震補強・大規模改造工事(電気設備工事)	桃園地内	(有)石川電気商会	9,691,500
3月2日	甲西・湯沢地区滞在型市民農園植栽工事(第1・2工区分)	湯沢地内	(株)芝保	4,074,000
3月2日	白根東小学校屋内運動場改築工事 (建築主体・外構・太陽光発電工事)	西野地内	興龍社・米山住研白根東小学校屋内 運動場改築工事(建築主体・外構・太 陽光発電工事)共同企業体	291,375,000
3月2日	白根東小学校屋内運動場改築工事(電気設備工事)	西野地内	青木電工(株)	36,435,000
3月2日	南湖小学校屋内運動場地震改築工事 (建築主体・外構・太陽光発電工事)	西南湖地内	国際建設・ナカゴミ建設南湖小学校 屋内運動場地震改築工事(建築主体・ 外構・太陽光発電工事)共同企業体	320,250,000
3月2日	市立櫛形北体育館耐震補強・大規模改造工事(建築主体工事)	桃園地内	(株)市川工務店	101,776,500
3月3日	山寺上宮地線舗装工事	上宮地地内	(株)輪田道路	32,445,000
3月3日	甲西・湯沢地区滞在型市民農園造成・給排水工事(第3工区)	湯沢地内	(株)塩澤建設	34,440,000
3月5日	白根B&G海洋センターろ過器取替工事	百々地内	(有)塩谷工業	5,092,500

お問合せ 管財契約課 TEL(282)6092

「情報ひろば」は抜きとってご利用ください。