

南アルプス

Minami Alps

3



4月1日から

**市の健康福祉センターが
全館オープン!**

南アルプス市景観計画策定にあたり

**ご意見を
募集します。**

4月1日から

市の健康福祉センターが 全館オープン!



市民の健康づくりの拠点として、平成20年1月から建設を進めてきました健康福祉センターが、今年4月1日から全館供用開始になります。

昨年8月31日から白根支所窓口サービスセンターの業務は既に始まっていましたが、残っていた建物北側の外構工事も今年度中に完成します。

1階は健康福祉センター機能、2階は児童館や学童保育施設などの機能と生涯学習機能を備えるなど、今後は市民の交流の場として広く活用されることが期待できます。

健康福祉センターの全館オープンを前に、建物の概要をご紹介します。

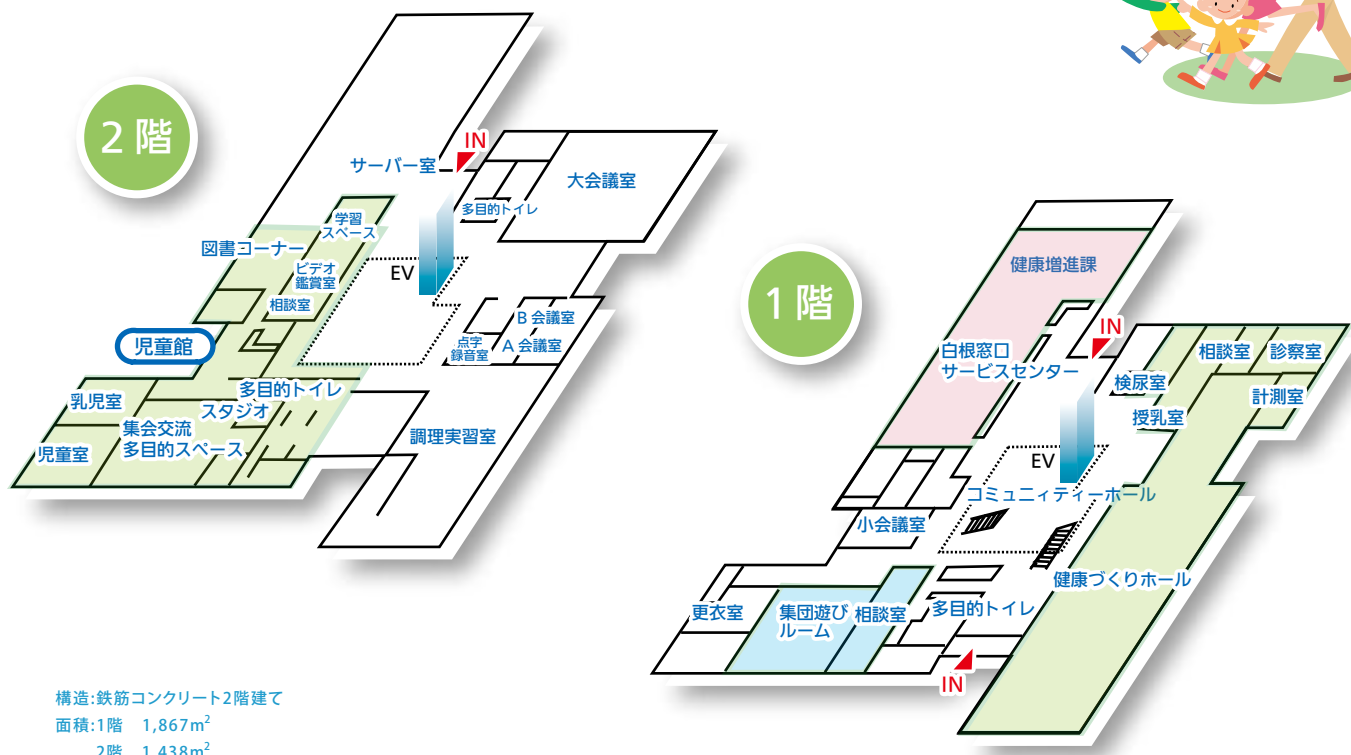

構造:鉄筋コンクリート2階建て

面積:1階 1,867m²

2階 1,438m²



1F健康づくりホール



1F集団遊びルーム



1F第2診察室



◎ 櫛形健康センターの 業務全てが新センターに移転

南アルプス市健康福祉センターが4月に全館供用開始となることに伴い、健康増進課は櫛形健康センターから新センターに移転し、それまで行っていた全ての業務は新センターで行います。

南側と東側に面している集団遊びルームや健康づくりホールは、大きなガラス張りの広くて明るい部屋に相談室や診察室が設置されています。

次の事業は、平成22年度より
新センターにおいて実施いたします

- 妊婦：妊婦健康相談・母子健康手帳交付・マタニティスクール
 - 乳幼児：4ヶ月児・12ヶ月児・1歳6ヶ月児・3歳児健診、2歳児歯科健診、乳幼児健康相談
 - 予防接種：ポリオ
 - 成人・高齢者：健康相談
- ※詳細については、3月下旬に配布する健康づくり日程表でご確認ください。



授乳室



◎新たに新設される(仮称)白根児童館は、学童保育も併設されます。

地域社会の子どもたちに健全で楽しい遊び場を提供し心身の発達向上を図ることを目的としている児童館や児童センターは、市内で5ヶ所目となります。

館内には専任の職員がいて、子どもたちに遊びなどを通して児童の年齢に応じた支援活動を行っています。

新たな施設は、0歳から18歳までが利用でき、楽しく安全に過ごせる自由空間があります。図書コーナーや学習スペースもあり、中学生や高校生がバンド練習できるスタジオも設置してあります。

また、年間を通して幼児教室やおやつ作り教室、工作教室、児童館まつりなども行っていきます。

併設して放課後児童クラブ(学童保育)を開設します。



スロープ

※児童館・放課後児童クラブは、建物北側にあるスロープをご利用ください。



スタジオ



2F集会交流
多目的スペース



図書コーナー

2階館内には市民の交流の場も併設



太陽光発電



2F調理実習室



2F大会議室

2階の一部は、170人が収容可能な大会議室、点字録音室、調理実習室などが備わった施設となっています。

また、この施設は市民すべての方が利用しやすいようにユニバーサルデザインを採用しており、太陽光発電設備を設置するなど、環境にも配慮しています。

今後は、保健福祉活動や市民の交流の場として、広く活用されるよう様々な事業に取り組んでいきます。



小会議室



点字録音室

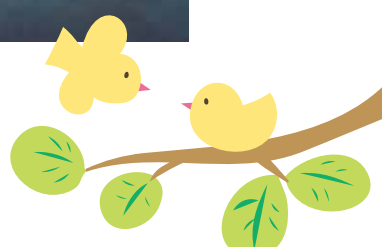

南アルプス市景観計画策定にあたり

ご意見を募集します。



市では、美しい山岳や田園の風景を市の財産として大切に守り、後世に伝えていくため、景観形成の基本的な方針を定めた「南アルプス市景観計画」を策定します。

そこで、平成20年1月より検討に着手し、景観アンケート調査の実施や市民参加による風景づくり懇談会、また風景づくりシンポジウムの開催や策定検討会での協議などを重ね、この計画の素案をまとめました。

南アルプス市パブリックコメント手続要綱に基づき、市民の皆さんのご意見を募集いたします。

公表・募集期間

平成22年3月25日(木)から4月26日(月)まで

公表資料の閲覧場所

「南アルプス市景観計画」

(案)を次の場所でご覧いただけます。

○市のホームページ

○都市計画課

○橿形図書館(情報公開コーナー)

*ご意見提出の注意

①ご意見提出の際は氏名・住所・連絡

先(電話番号、Eメールアドレスな

ど)を必ず明記してくださるよう

お願いします。

※記載が無い場合は受付できません。

②ご意見提出の様式は自由です。意見提出参考様式を必要に応じて使用してください。ホームページでダウンロードできます。

③電話、口頭でのご意見提出はご遠慮ください。

④提出いただいたご意見に対して個別回答はいたしませんので、予めご了承ください。

*提出いただいたご意見の取扱い

①提出いただいたご意見を参考にし、市では「南アルプス市景観計画」を策定いたします。

②提出いただいたご意見に対して、市の考え方を市のホームページや閲覧所で後日公表いたします。

③意見募集結果等の公表の際には、ご意見の内容以外(住所・氏名など)は公表しません。

*意見の提出方法

公表資料を確認の上、郵送、ファックス、Eメールでご意見をお寄せいただくか、都市計画課へ直接お持ちください。

【提出先】

〒400-0365

南アルプス市小笠原376

南アルプス市役所内都市計画課 宛

Fax(282)6319

Eメール pc004@city.minami-

alps.yamanashi.jp

お問合せ 都市計画課

TEL(282)6394

4月から市内にJR駅を結ぶ路線バスが運行します!

春仙美術館を発着点として、朝の通勤通学時間帯を中心にJR中央線竜王駅と塩崎駅、JR身延線小井川駅を結ぶ3路線で、74便が平日に限り運行します。運行時間や利用料金等の詳細については、回覧や広報紙、市のホームページ等でお知らせいたします。

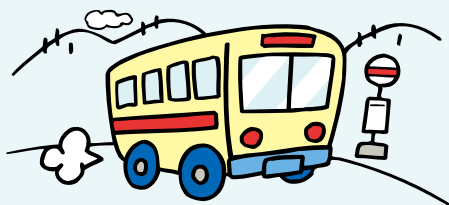

ガソリンと灯油の取扱いは慎重に!!

暖房器具の多くは灯油が燃料であり、また、自動車用燃料にはガソリンが使用されています。これらは、私達の生活に欠かせない物である反面、火災等の事故を引き起こす危険性を持っています。

実際に、ガソリンを灯油と間違えて石油ストーブ等に補給し、火災が発生してしまったなど簡単な取扱い上のミスや、慣れなどによるものがほとんどです。



取扱いや保管には十分注意しましょう

取扱う場合は…

- ・火気の近くでは取扱わない。
- ・石油ストーブ等に灯油を補給する場合は必ず火を消す。溢れ出ないように注意しながらその場を離れない。
- ・灯油とガソリンの色や臭い等で区別する習慣を身につける。
- ・消火器はいつでも使えるようにしておく。

保管する場合は…

- ・必要以上買い溜めはしない。
- ・ガソリンの容器は金属製のもの、灯油は金属製又は、ポリエチレン製で安全性に係る推奨マーク及び認定証が添付されているものを使用する。
- ・保管は火気を使う場所から遠ざけ、直射日光を避けた冷暗所とする。
- ・地震時に容器が転倒したり破損しないための対処をしておく。



ガソリン金属製容器



灯油認定マーク

お問い合わせ 消防本部 予防課 Tel(283)0119

不燃ゴミから火災が発生! ゴミを出す前に、もう一度スプレー缶の確認を!

発火性の不燃ごみが原因で起こる事故が後を絶ちません。本市でも昨年6月、不燃ごみの回収中に収集車の荷台が燃えるという事故が発生しましたが、今年1月には再度、同じような事故が発生しました。

これは、スプレー缶やカセットボンベのガス抜きがされないまま不燃物の収集場所へ出されてしまったのが原因と思われます。爆発の危険や大惨事となる恐れがあることから、必ずスプレー缶等を出す際には、2箇所以上に大きな穴をあけ、ガス抜きをしてから不燃ごみに出しましょう。

また、使い捨てライターは、ガスを全て使い切ってから可燃ごみに出しましょう。

事故を未然に防ぐためには、皆様のご協力が必要です。



お問い合わせ/環境課 Tel(282)6097

テレビについての大切なお知らせです

そろそろ、**地デジ受信の準備**を始めませんか？

2011年(平成23年)7月24日までに今までのテレビ放送(アナログ放送)は終了します。それ以降は、アナログテレビをお使いの方は、そのままではテレビ放送(地上デジタル放送)を見ることができません。そろそろ準備を始めましょう。

地上デジタルテレビ放送を見るには？

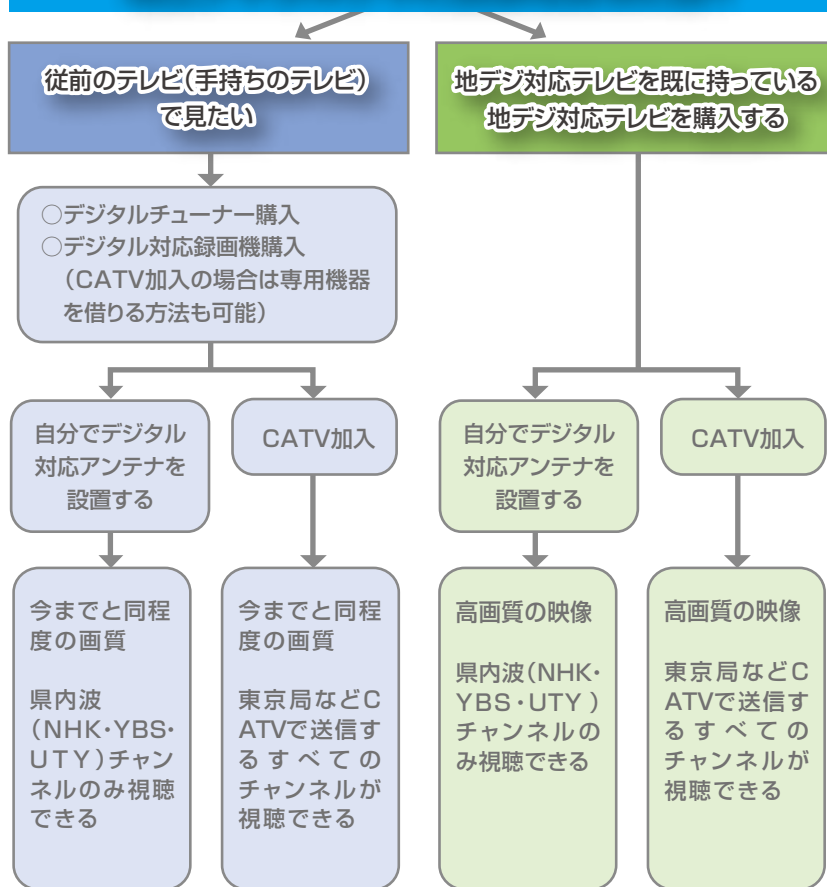

現在市販されているテレビや録画機器などで地上デジタル放送に対応しているかどうかを見分けるには、このマークを目印にしてください。

地上デジタル放送を見るには？

★今のテレビをそのまま利用したいという方は、お手持ちのテレビに「地上デジタルチューナー」をつけましょう。

★現在ケーブルテレビを利用している方は、ケーブルテレビ専用の受信機器が必要となりますのでケーブルテレビ会社にご相談ください。

※現在アンテナによりテレビを見ている方は、アナログ電波は届いていても地上デジタル放送の電波は届かない場合がありますので、デジサポ山梨へお問い合わせください。

【お問合せ】

デジサポ山梨

Tel (255) 6038

秘書課 Tel (282) 6037



市内の できごと

南アルプス市 男女がともに優勝 第21回山梨県中学生新人 駅伝競走大会兼第6回関東 近県中学生新人駅伝競走大会

2月6日

3年生が引退して初めての公式戦となった今回の大会は、櫛形総合公園を会場に行われ、市内からは学校対抗の部に、5校の男女がそれぞれエントリーしました。

女子の部では、八田中・若草中・櫛形中の市内3校が上位争いを繰り広げ、5区間11.66キロのコースで若草中が優勝。また、男子の部では、1区から終始リードを奪っていた櫛形中が6区間15.56キロを制覇し本市男女ともに優勝しました。



南アルプス市に春を呼ぶ 十日市

2月10日・11日

「ないものは猫の卵と馬の角」と言われるほど多彩な商品が並ぶ十日市。今年は、あいにくの天候でしたが、道路沿いには甲州だるまや熊手などの縁起物のほか、竹細工、臼・杵などの木工製品が並び、売り手と買い手が値段交渉している姿も見られ、十日市を楽しみにしている人たちでにぎわいました。

また、十日市の市神さんである安養寺を参拝したり、市の消防本部が開いた「消防の広場」などで楽しむ親子連れもいるなど、一足早い春を満喫していました。

文化財を大切に 文化財防火デー

1月24日

昭和24年1月26日、世界最古の木造建造物である奈良県の法隆寺金堂が炎上した事を機に、毎年この日が文化財防火デーと定められています。

今年は、1月24日に若草地区の下今井にある隆円寺において「文化財防火デー消防訓練」が実施され、初期消火訓練、通報訓練、文化財搬送訓練、放水訓練等が地域住民や地元消防団員の協力で行われました。大切な文化財を地域の人たちで守りましょう。



貴重な動植物を守り未来に残すため 南アルプスシンポジウム

2月14日

貴重な動植物を守り未来に残すため、生物圏保存地域に登録していくことを市民の方たちにも理解してもらおうと、南アルプスシンポジウムが櫛形生涯学習センターで行われました。

日本ユネスコ委員会の調査委員でもある横浜国立大学の松田裕之教授の講演や4人のパネリストを迎え、南アルプスの自然の価値などについてパネルディスカッションなども行われ、参加者たちは熱心に聞き入っていました。



江戸末期からの雛飾りが展示 安藤家のお雛祭り

2月6日～

江戸時代に西南湖地区の名主を務めた安藤家で、地元住民から寄付された江戸末期から昭和50年代までの雛飾りや絵雛などが展示されています。また江戸末期から明治大正と通して人気があった御殿飾り雛や、お茶室には市にゆかりの小笠原流礼法による節句飾りと小笠原雛も展示しており、一足早いひな祭りを味わおうと、市内外から大勢の人たちが訪れています。



宝くじは様々な事業に使われています 助成金を受けて公共施設の整備

平成21年度

(財)日本宝くじ協会は、宝くじの普及広報事業として、社会福祉、社会教育、体育、環境保護などの事業に対して助成事業を実施しています。本市でもこの助成事業の助成金を受けて、櫛形総合公園の遊具と白根中央公園の多目的コートが整備されました。

これらの整備により、地域コミュニティ活動の活性化や青少年の健全育成が図られます。



映画鑑賞会 「沈まぬ太陽」

～累計700万部を超える山崎豊子原作の国民的大ベストセラー初の映画化作品～

日本が高度経済成長を実現し世界経済の頂点へと上りつめていく時代、巨大組織に翻弄されながらも「不屈の精神」をもって信念を貫く一人の男の生き方を通して、現在社会に生きる私たちに「命の尊さ」を問いかける・・・仕事とは、家族とは、人生とは・・・観るものの魂を揺さぶる感動巨編作品です。

日時 3月28日(日) 13:00～16:30(12:30開場)
場所 橿形生涯学習センター あやめホール
定員 350名
受付 3月1日(月)～18日(木) 必着

応募方法 往復ハガキ
〒400-0492 南アルプス市鮎沢1212
南アルプス市教育委員会 生涯学習課 行
【往信用裏面】郵便番号、住所、氏名、電話番号
【返信用表面】郵便番号、住所、氏名
※当選ハガキ1枚で2名まで入場可能。
※当選ハガキがないと入場できません。
※応募多数の場合は抽選となります。



生涯学習講座について みなさまのご意見をお聞かせください!

市では、これまで市民の「学びの場」として、生涯にわたって役立つ教養や趣味など多くの講座や教室を開催してきました。

今後もこのような生涯学習講座を開催していく予定ですが、広く市民の皆さまからご意見等をお聞きし、要望に沿ったものを提供したいと考えています。

やってみたい講座、聴いてみたい講演などご要望がありましたら、開催事業の参考にさせていただきますので、ご意見をお寄せください。

生涯学習講座については、情報ひろばをご覧ください。

生涯学習講座

【意見提案・お問合せ】

生涯学習課
Tel (282) 7778
Fax (282) 6427
メールアドレス
kshogai@city.minami-alps.lg.jp

※市のホームページからも入力できます。

団体紹介

白根百田
スポーツ少年団



野球が大好きな子どもたち集まれ!!
日本の野球は「世界一」。JAPANを目指して頑張ろう。

練習日 火・木 午後5時30分～午後8時
土・日 午前8時30分～午後5時
場所 白根百田小学校グラウンド
連絡先/清水 Tel 090(8422)8778

橿形大和
スポーツ少年団



総勢19名の部員で、楽しく、時には厳しい監督・コーチの指導の下、野球を通じて地域の親睦を深めています。野球に興味がある橿形北小学校生を募集しています。

練習日 火・木 午後6時～午後7時30分
土・日 午前9時～正午
場所 橿形北小学校グラウンド
連絡先/野田 Tel 090(1453)4243

お問合せ・休館日

櫛形図書館 ☎(280)3300

休 1.8.15.23.29.31日

白根桃源図書館 ☎(284)6010

休 1.8.15.22.29.31日

わかさ図書館 ☎(283)1501

休 1.8.15.22.29.31日

八田ふれあい図書館 ☎(285)5010

休 1.8.15.22.29.31日

甲西図書館 ☎(282)7291

休 1.8.15.22.29.31日

芦安分館3月の開館日

☎(282)7285

2.5.9.12.16.19.23.26.30日

開館時間 13:00~17:00

3月の催し物案内

おはなし会	①②③	13日(土)	10:30
	④	20日(土)	14:00
	⑤	27日(土)	10:30
	⑥	27日(土)	14:00
	⑦	毎週木曜日	10:30
	⑧	毎週土曜日	14:00
おはなし会 0.1.2	⑨	2日(火)	10:30
	⑩	9日(火)	10:30
	⑪	17日(水)	10:30
	⑫	18日(木)	10:30
	⑬	19日(金)	10:30
甲西図書館朗読会(甲西農村改善センター2階)	⑭	5日(金)	14:00
環境講座「いらなくなった傘でエコバック」 大人対象 *要申込	⑮	7日(日)	13:30
シニア講座「和紙で作る小皿」*要申込	⑯	12日(金)	10:00
映画会「学校の怪談 戦慄の校外編」	⑰	13日(土)	14:00
農業講座「これからの農業を考える」 一環境にやさしい農業の推進一 *要申込	⑱	14日(日)	13:30
工作教室「びっくりばこ」	⑲	20日(土)	14:30
春休み工作教室「グライダーを作ろう」	⑳	30日(火)	10:00
春休み映画会「ピノキオ」	㉑	30日(火)	14:00

新刊案内 | 児童書

『おにごっこだいすき』

村上康成 絵 今江祥智 文
文研出版



アフリカで、しまのないふたごのシマウマが生まれた。仲間はずれにされても、ふたりは平気。昼は真っ白な兄が光にまぎれ、夜は真っ黒な弟が闇にかくれて、おにごっこができるから。そんなある日、仲間がライオンにおそわれ…。

新刊案内 | 一般書

『食べる薬草事典 大地の薬箱』

村上光太郎 / 著 農山漁村文化協会



大地の力を体に取り入れるいちばんの近道は「食べる」こと。日常の健康法として、タンポポ、オオバコ、ドクダミといった野草・薬草の食べ方を紹介。不調のときや、病気や症状があるときに、その改善のために用いる方法も掲載。

山田 耕三「芽吹く」広河原



美術館だより
Minami-Alps CITY

春仙美術館

「名取春仙・山田耕三常設展」

4月18日(日)まで

当館所蔵の作品の中から、2階展示室には名取春仙初期の肉筆画や役者絵版画。また、1階展示室には当館の館長である山田耕三氏が、昨年寄贈した「山梨百景」の中から、市内の風景を描いた作品を中心に展示します。

白根桃源美術館

「南アルプス市立白根桃源美術館 所蔵名品展」

3月22日(月)まで

開館時間：午前9時30分～午後5時

(入館は午後4時30分まで)

休館日：月曜日と祝日の翌日

入館料：一般300円 大生250円

中小生150円

※20名様以上団体料金2割引

ふるさとの 其の 39 誇り

江原のお浅間さん

江原浅間神社は、1800年ほどの歴史をもつと伝わる歴史のある神社で、古来より大井の郷の総鎮守として、「江原のお浅間さん」と呼ばれ、人々の暮らしの中心にありました。

大井の名前の由来になった御手洗の池

当社は、古来稲作の神として崇敬されてきました。社中にある御手洗の池は、古代より豊富な水が湧き出し、下流の村々の耕地を潤してきました。

この御手洗の池は、昭和30年代頃から公共上水道の取水により水量が激減してしまっただけで、現在も残る御手洗の池は小さいものになってしまいましたが、以前はとても大きいもので「大井」の名前の由来になりました。大井とは、湧水の豊富な場所を意味する地名です。

「大井」は、現在は甲西地区の一部を指す地名ですが、古代は西郡地域の大部分を指しました。大井の名前の由来となったのが、まさにこの御手洗の池なのです。

平成の改修工事

浅間神社の本殿は三間社流れ造り松皮葺屋根、伝統的な神社の建築様式で建てられており、市の文化財にも指定されています。



現在の御手洗の池



江原浅間神社



修復工事の様子

これまで何回か修復工事は行われてきましたが、近年傷みが激しくなったため修理の必要がでてきました。そのため、今回の修理では神社本殿の大床組みの修理と、高欄・登高欄・宝珠柱の復元、屋根の葺替を行い、3月半ばには完成する予定です。

※1 三十六歌仙・藤原公任が選んだ、古来から和歌に優れた36人



三十六歌仙図

板絵著色三十六歌仙図(うち現存するのは25枚)
藤原朝忠 よろじ世の始めと今日をこのりおまきて
しまゆくは神ぞ知るはむ



今と昔のつながり

さて、この浅間神社には三十六歌仙の姿と和歌を描いた板絵が奉納されています。この板絵は、野呂瀨主税助という尾張藩士が寛永17年(1640)奉納したものです。主税助は、元々は現在の若草地区から甲西地区あたりに住んで、武田家に仕えたといわれますが、武田家滅亡後は徳川家の甲府城代平岩親吉に仕え、慶長12年(1607)、親吉が尾張(現在の愛知県)に移るとこれに従って甲斐国を離れたといわれています。この板絵は、主税助が尾張に移って実に36年後、慶安2年(1649)79歳で没した主税助最晩年の奉納ということになります。三十六歌仙の板絵は、神社などでは間々見かけることが出来ますが、江戸初期に遡

るものは多くなく、また、三十六歌仙の板絵を神社に奉納するという当時の習俗や、なにより遠く尾張の地であって、ふるさとを忘れない主税助の故郷への切ない想いを今に伝えてくれています。

浅間神社は、西郡の中心にあり、古来より人々の信仰を集め大切に守られてきました。地域の歴史を後世に伝えていくため、市は地域と協同で保存修理を行いました。この歴史ある地域の宝をこれからも大切に守っていききたいですね。

短歌



夕間暮れ 雪をいただく 富士が嶺が 茜に染まり まさに一幅
ライスカレー ミートソースに 欠かせぬと ローリエ苗木 植糸木ははるか
ゆく夏の 積乱雲は よわくして 御坂の嶺に 遠雷ぞ鳴る
ドライブに 娘らに誘われ 清里まで 夫に従き来ぬ 年令も忘れて
朝日受け 工業団地に 棚びける 白き煙りが 数本立てり
亡き夫の 使いし手すり そのままに 支えてくれる 日々となりぬ
我が家より 少しだけ見ゆる 富士の嶺 昨夜の雨で 薄化粧する
庭中に 置かれし灯に かがよひて 三百年の松 おも重と見ゆ

原 はつ子 (田島)
大木 親子 (和泉)
大塩 易徳 (西南湖)
深沢 京子 (落合)
深澤 徳恵 (落合)
石川 恒子 (塚原)
下倉 秀子 (塚原)
今津 喜代子 (湯沢)

※2 他にも主税助は、元和5年(1619)、地藏菩薩を描いた板絵(市指定文化財)、三十六歌仙図と同じ寛永17年(1640)には十日市の歴史や鼻採(はなとり)地藏の物語を描いた『鼻採地藏縁起』を十日市場の安養寺に奉納したことが知られています。

健康を考えよう！

健康+家族

Healthy Life

赤ちゃん訪問を実施しています！

子育ては、「うれしい」「楽しい」以外に、「困った」「誰かに相談したい」等、不安や疑問がつきものです。

南アルプス市では、そんなお母さんたちが楽しく子育てでき、赤ちゃんとお母さんの健康を守り、これからの子育てを支援するために赤ちゃんが生まれた家庭に保健師や助産師が訪問し、赤ちゃんが健やかに成長できるよう訪問事業をしています。

どんなことをするの？

- 訪問の中でお母さんの不安や悩みを聞き、子育てに関するサービスの情報提供や助言を行い、お母さんの不安の解消や適切なサービスの利用を勧めています。
- 出生届の際に記入していただいた連絡票をもとに、担当保健師よりお母さんにご連絡をさせていただき、赤ちゃんの様子やお母さんの健康状態を伺い、その上で後日訪問日を調整し保健師または助産師がお宅に伺います。

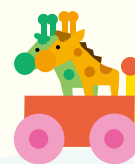

体重測定・母乳のこと・発達のこと・予防接種のこと・その他母子保健サービスのことなど赤ちゃんのからだや健康のことについて心配なことがありましたら、気軽にご相談ください。

訪問は、4ヶ月を迎えるまでの間に行いますが、出生届後、訪問の連絡がない場合は、健康増進課へお問い合わせください。



新型インフルエンザワクチンの 接種費用助成事業について

平成22年1月19日より優先接種対象者以外の方へのワクチン接種が山梨県においても開始されました。

これに伴い本市では、優先接種対象者以外の方で住民税非課税世帯または生活保護受給世帯に該当する方についても、接種費用の助成を行います。

助成期間は平成22年3月31日までとなっておりますので、予防接種費用助成対象者である方で、まだ助成手続きをされていない方は、お早めに各支所 窓口サービスセンターまたは本庁舎 子育て支援課にて手続きをお願いいたします。

お問合せ 健康増進課 TEL(284)6000

チャレンジ！ Challenge 省エネ

番外編

地球の未来のために
みんなで
省エネをしよう！



南アルプス市の水力発電への取り組み ～豊かな水を利用した二酸化炭素削減に向けて～



竣工式

南アルプス市芦安地内に建設を進めていた「金山沢川水力発電所」の竣工式が2月1日に行われ、同日、運用開始となりました。

この水力発電所は最大出力100kwを発電し、その電力は近接する南アルプス市芦安山岳館等において自家消費されるため、使用電力量の削減を図ることができます。これにより二酸化炭素の削減と経費の削減の両面からの効果が期待できます。



南アルプス市 金山沢川水力発電所



導入効果

計画どおりの発電が行われた場合、次の削減効果があります。

項目	量	比較
購入電力の削減量	740,000kwh/年	およそ200世帯分の消費量
原油削減量	183k/年	ドラム缶(200ℓ)でおよそ915本分
CO ₂ 削減効果	400t-CO ₂ /年	国民約180人分が排出するCO ₂ の量

算出係数

- 1) 日本の一世代当たりの年間電力消費量およそ3,600kWh 「電気事業連合会HPより」
- 2) 原油換算係数:0.254k/
- 3) 他人から供給された電気のCO₂排出係数:0.555Kg-CO₂/kWh
- 4) 国民1人あたりが排出するCO₂の量は、1日平均で約6kg 「チーム・マイナス6%」事務局HPより



金山沢川水力発電所で発電している状況をホームページから確認することができます。

<http://www.city.minami-alps.yamanashi.jp/kanayamasawa-power/>

本事業は、独立行政法人新エネルギー・産業技術総合開発機構並びに一般社団法人新エネルギー導入促進協議会の助成を受けて実施されました。



お子さんの写真を募集しています。

短いコメントを添えて
広報担当まで送ってください。



みおう
岸本 実桜ちゃん (8ヶ月)

おばあちゃん、みえちゃん、
なっちゃん
いつもありがとう!

父・健 母・亜希子(寺部)



あゆり
内田 鮎里ちゃん (2歳)
ひめな
姫奈ちゃん (8ヶ月)

これからも
仲良く姉妹でいてね!

父・裕也 母・京子(曲輪田)



ことり
神田 琴璃ちゃん (3歳)
にこり
笑璃ちゃん (1歳)

毎日にぎやかな我家
2人に癒され楽しませてもらっています!
アリガトウ

父・浩二 母・文恵(小笠原)



【お問合せ】

甲州凧上げ祭り実行委員会事務局
甲西支所 甲西窓口サービスセンター
Tel(282)3120

「凧づくり教室」

凧作り教室で凧を作って凧上げまつりに参加しませんか。

開催日 3月28日(日)・4月18日(日)
時間 午後1時30分〜午後3時
場所 甲西農村環境改善センター

◆凧の組み立てキットを配布します

大きさは、Aサイズ、Bサイズ、Cサイズの3種類あります。

配布開始日 3月1日(月)〜

配布場所 甲西支所甲西窓口サービスセンター、甲西図書館

**第8回南アルプス市
甲州凧上げまつり**

当日は、色とりどりの凧が空高く舞い上がります。
皆さんも春の日差しの下、凧上げを楽しんでみませんか。

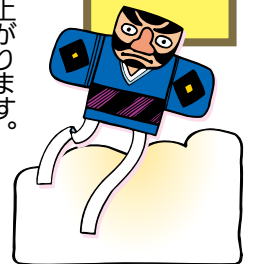

広報 **南アルプス**
平成22年3月1日発行 **No.84**

<http://www.city.minami-alps.yamanashi.jp/>

人口 73,149(+12)
男 36,148(+12)
女 37,001(± 0)
世帯 25,209(+14)
平成22年2月1日現在(対前月比)

所在地 〒400-0395 山梨県南アルプス市小笠原376
Tel.055(282)1111(代表) Fax.055(282)1112
編集 南アルプス市役所 秘書課 Tel.055(282)6037
各支所 八田 Tel.(285)0011 / 白根 Tel.(283)3000 /
芦安 Tel.(288)2112 / 若草 Tel.(282)3100 /
甲西 Tel.(282)3120

今月の表紙

写真は、小学校の児童が社会科学習の一環として安藤家住宅を訪れ、江戸末期から昭和50年代までの雛飾りや絵巻などを興味深く見ている様子を写したものです。

この印刷物は色覚障害の方に配慮し制作しています。

情報ひろば

Minami-Alps CITY Information



新年度 重度心身障害児(者)タクシー利用料金助成回数券の交付について

対象者

市内に住所があり、次のいずれかに該当する方

- ①身体障害者手帳の総合等級1～3級の方
- ②療育手帳の障害程度Aの方
- ③精神障害者保健福祉手帳1級の方
- ④介護慰労金受給者に介護されている要介護老人

※社会福祉施設に入所している方、自動車税及び軽自動車税の減免を受けている方、自動車燃料費助成金を受けている方は対象になりません。

受付 3月23日(火)～

申請場所 福祉課・各支所

持ち物 各種手帳・印鑑

お問合せ／福祉課

Tel(282)6197

ジェネリック医薬品ご利用のお知らせ

ジェネリック医薬品とは

医師に処方してもらう医薬品は、新薬(先発医薬品)とジェネリック医薬品(後発医薬品)があります。ジェネリック医薬品は、新薬の特許期間が過ぎ、厚生労働省の承認を受けて、他の製薬メーカーから発売される薬の総称であり、新薬と同じ成分、ほぼ同じ効き目で、しかも新薬より低価格となっています。

自分で使う薬だからこそ、医師や薬剤師と相談しながら一緒に選びジェネリック医薬品で薬代の負担を軽くしませんか。

※ジェネリック医薬品は、どこの医療機関や調剤薬局でも扱われているわけではありませんので、対応できない場合もあります。

お問合せ／国保年金課

Tel(282)7248

ごぞんじですか 検察審査会

検察審査会は、選挙権を持っている人の中から「くじ」で選ばれた11人の審査員によって構成されます。したがって、あなたも審査員に選ばれる可能性があります。

検察審査会では、交通事故や詐欺、脅しなど犯罪の被害にあって警察や検察庁に訴えたが、検察官がその事件を起訴しなかったこと(不起訴)について、その処分に不満を持つ被害者などから申立てがあった場合に、その不起訴処分が正しかったかどうかを審査します。

審査申立などについてのご相談、または検察審査会について知りたい場合は、お問い合わせください。

お問合せ／

甲府検察審査会事務局

Tel(213)2548

市有財産の入札案内

市では、次の車両を入札により売却いたします。

物件番号	メーカー車名	初年度登録	走行距離(km)	車検	排気量(L)	最低売却予定価格	その他
①	ニッサン アトラス	昭和59年	約10,069	なし	1.59	20,000円	消防車両 ①②は 可搬式 ポンプ付
②	ミツビシ ミニキャブ	平成元年	約16,394	なし	0.54	13,000円	
③	ミツビシ ミニキャブ	平成元年	約14,057	なし	0.54	10,000円	
④	ホンダ スーパーカブ50	平成9年	約2,031		0.05	30,000円	

参加受付期間 3月 3日(水)～3月12日(金) (土日を除く)※所定の申込用紙により、管財契約課へ申し込んでください。

車両の展示 3月 3日(水)～3月12日(金) 9:00～16:00 (消防本部駐車場)

現場説明会 3月 5日(金) 10:00～ (消防本部駐車場)

入札日 3月17日(水) 10:00 (市役所本庁舎3F大会議室)

※入札参加資格及び申込方法など詳細については、管財契約課備え付けの『入札案内書』をご覧ください。

※ホームページにも詳細を掲載していますのでご覧ください。

お問合せ／管財契約課 Tel(282)6092

子ども医療費・ひとり親 家庭医療費助成金受給者 証の変更手続きを

「子ども医療費助成金受給資格者証」(ピンク色)または「ひとり親家庭医療費助成金受給資格者証」(青色)をお持ちの方で、健康保険証が政府管掌から「**全国健康保険協会**」に変更になっている方は、受給者証の変更手続きが必要になりますので、子育て支援課もしくは各支所で変更手続きをしてください。新しい受給者証を発行します。

また、それ以外でも保険証や氏名、住所がかわったなどの変更があったときは、受給者証の変更手続きを必ずしてください。手続きが済んでいないと窓口無料で受診出来ない場合がありますのでご注意ください。

持ち物

保険証(お子様のもの)、印鑑、
現在持っている受給者証

お問合せ／子育て支援課

Tel(282)7293

平成22・23年度小規模 工事等契約希望者の受付 (平成22年4月1日登録分)

対象工事 1件の契約金額が50万円未満の軽易な修繕工事等(草刈や清掃などの業務委託や物品購入等に分類される業種については対象となりません。)

登録できる方 市内で建設業を営む個人又は法人の事業者。

受付 3月8日(月)～19日(金)

受付場所 管財契約課

有効期間 4月1日～

平成24年3月31日

申請

申請書に必要事項を記入し、次の書類を添付してください。

※申請書は、管財契約課で配布(市のホームページからダウンロード可能)

- ①履行に必要な許可証、資格証、免許証等の写し
- ②商業登記簿謄本(法人)、身分証明書及び住民票抄本(個人)
- ③市税に未納がないことの証明書
- ④印鑑証明書

※申請は4月以降も随時受付

お問合せ／管財契約課

Tel(282)6092

「花と名水 美しい色の山梨」 観光キャンペーンの実施

期間 4月1日～6月30日

県では、春の山梨の魅力を全国に伝える「花と名水 美しい色の山梨」観光キャンペーンを実施します。本市でも、この機会に全国から多くのお客様に訪れていただき、南アルプス市の魅力を体感していただければと思います。

～温かい「おもてなし」を～

県外からのお客様を温かいおもてなしの心でお迎えいただき、再びお越しいただけますよう市民の皆様一人おひとりの心のこもったおもてなしをお願いいたします。

お問合せ／観光商工課

Tel(282)6294

救急車・救急病院の 適正利用にご協力を

①昼間の診療時間内に
受診しましょう。

②かかりつけ医を持ちましょう。

③本当に必要なときに、救急車や救急医療機関を利用しましょう。

※救急車と救急病院の適正利用に、ご協力をお願いします。

お問合せ／消防本部 消防課

Tel(283)0119

国民健康保険加入者で70～74歳の方(高齢受給者)へ 窓口負担が1割に据え置かれます

国民健康保険に加入している70歳から74歳までの方の自己負担割合が、平成22年4月1日から2割負担に引き上げられる予定でしたが、平成22年4月1日から平成23年3月31日までの1年間、1割負担に据え置かれることになりました。(すでに3割負担を頂いている現役並み所得の方、障害認定を受けて長寿医療制度(後期高齢者医療)の被保険者となった方は除きます。)

国民健康保険高齢受給者証の一部負担金の割合欄に「2割(平成22年3月31日までは1割)」と記載のある方には、改めて、新しい高齢受給者証を3月下旬に保険証とは別に郵送(簡易書留)しますので、4月1日よりお使いください。

※医療機関に受診の際は、国保保険証と高齢受給者証を忘れずに提示してください。

※高齢受給者証の一部負担金の割合が「3割」の方は変わりませんので、お持ちの高齢受給者証をお使いください。

※負担割合は、毎年8月1日に前年の所得により見直します。

お問合せ/国保年金課 TEL(282)7248

国民年金保険料 退職による特例免除が 利用できます!

国民年金の保険料を未納のままにしてしまうと、将来、受給権の確保ができなくなったり、万一の場合の障害基礎年金が受けられなくなることがあります。退職し国民年金に加入した場合など経済的に保険料を納めることが困難なときは、未納のままにせず免除制度を利用しましょう。申請により本人、配偶者及び世帯主それぞれの前年所得が一定額以下の場合に、保険料の全額又は一部が免除となります。

なお、退職(失業)された方が申請する場合、通常であれば審査の対象である本人所得を除外して審査を行う特例が設けられています。また、30歳未満の方は、世帯主の所得を除外して審査する若年者納付猶予制度が利用できます。退職による特例審査のため退職の事実を確認できる公的機関の証明の写し(雇用保険受給資格者証、離職票等)を持参し申請してください。

お問合せ/竜王年金事務所
TEL(278)1100

所得の申告は お済みですか?

国民健康保険に加入している方で所得申告をされていない場合は、所得申告をしてください。**無職だった方・扶養されていた方も、税務課からお送りした市県民税の申告書をお忘れなく提出してください。**(所得のない世帯の方が未申告のままだと、国保税の軽減が受けられず、入院中の食事代が軽減されなかったり、高額療養費の支給額が少なくなってしまうこともあります。)

お問合せ/国保年金課
TEL(282)7248

円満な労使関係の形 成をお手伝いします

使用者は、労働者が労働組合に入ったり、活動したりしたことを理由に解雇などの不利益な扱いをすることが禁止されています。不利益な扱いをされた場合は、労働委員会に救済の申立てをすることができます。

また、ストライキなどの労働争議が起こった場合、当事者双方の言い分を聞き、問題点を整理して、争議の解決にあたります。

お問合せ/山梨県労働委員会
TEL(223)1827

春季火災予防運動

期間 3月1日(月)～7日(日)

統一標語

消えるまで

ゆっくり火の元 にらめっ子

重点目標

- ①住宅防火対策の推進
- ②放火火災・連続放火火災予防対策の推進
- ③特定防火対象物等における防火安全対策の徹底
- ④製品火災の発生防止に向けた取組の推進
- ⑤林野火災予防対策の推進

お問合せ/消防本部 予防課

TEL(283)0119

3月の健康相談 母子健康手帳交付

場 所	実施日	
橿形健康センター	3日	(水)
	10日	
	17日	
	24日	
	31日	

※都合が悪い場合は、必ずご連絡ください。

受付時間 9:00～11:30

※できるかぎり本人が来所してください。(代理の方の場合は、後日本人と連絡を取らせていただきます。)

お問合せ/健康増進課

TEL(284)6000

献血にご協力を

開催日／場所

3月10日(水) 若草支所駐車場

3月23日(火) 甲西支所駐車場

時間 9:30～11:30

12:30～15:30

お問合せ／健康増進課

TEL(284)6000

男女共同参画啓発 「川柳・標語」を ご覧ください

掲示期間／場所

2月21日(日)～3月9日(火)

櫛形生涯学習センターロビー

3月10日(水)～3月23日(火)

若草支所ロビー

3月24日(水)～4月6日(火)

甲西支所ロビー

4月7日(水)～4月20日(火)

白根支所ロビー

4月21日(水)～5月6日(木)

八田支所ロビー

5月7日(金)～5月21日(金)

芦安支所ロビー

お問合せ／

みんなでまちづくり推進課

TEL(282)6493

Wanted

募 集

市臨時職員募集!

職種及び募集人員等

○児童厚生員 若干名

市内児童館の児童健全育成

指導業務(資格要件有)

締切日 3月9日(火)

採用試験日 3月12日(金)

※募集案内及び申込書は、

人事課で配布します。

お問合せ／人事課

TEL(282)6084

南アルプス市保育所 整備計画検討委員の募集

市保育所整備計画及び運営のあり方を検討するため、保育所整備計画検討委員を募集します。

任期 4月から検討終了まで

募集人員 若干名

資格 市在住20歳以上の方

応募方法

応募の動機・抱負(800字程度)と住所・氏名・年齢・性別・職業・電話番号を明記して応募してください。

募集期間 3月15日(月)まで

お問合せ／子育て支援課

TEL(282)7293

行政改革推進員委員 公募委員の募集

市の行政改革に広く市民のみなさんの意見を反映させ、協働による行政運営を進めるため、公募委員を募集します。

応募資格

①満20歳以上で市内在住者

②本市の他の審議会委員でないこと

募集人員 3名程度

任期 4月1日～

平成24年3月31日

応募方法

応募用紙に小論文及び、必要事項を記入の上、提出してください。(郵送も可:3月15日必着)

※応募用紙は、市のホームページからダウンロードまたは、行政システム課で配布

選考方法

書類選考とする。

結果は応募者全員に通知。

募集期間

3月1日(月)～15日(月)

※詳しくは、市のホームページをご覧ください。

お問合せ／

〒400-0395 南アルプス市

小笠原376行政システム課

TEL(282)6079

汗かき農園利用者募集

利用規則

収穫した農産物は自家消費が原則です。果樹などの永年性作物は栽培することができません。

場所 百々字宮前地内

附属施設 休憩施設・灌漑施設
駐車場

利用料 1㎡当り400円

(1区画25㎡～52㎡)

利用期間

平成23年3月末まで(更新可)

受付 3月16日から随時

お問合せ／農林振興課

TEL(282)6207

市民活動センター 運営委員の募集

応募資格

①満18歳以上で市内在住者

②本市の職員と市議会議員は、
応募できません

募集人員 5名以内

任期 4月～平成24年3月

応募方法

申込書に必要事項を記入

※要領・申込書は市民活動センター・みんなでまちづくり推進課で配布(市のホームページからダウンロード可能)

募集期間

3月2日(火)～26日(金)

お問合せ／市民活動センター

TEL(282)7325

自衛官募集 (日本国籍を有する者)

一般(予備自衛官補)

18才以上34才未満の者

受付 4月9日(金)まで

試験日

4月17日(土)18日(日)19日(月)

技能(予備自衛官補)

18才以上で資格要件あり

受付 4月9日(金)まで

試験日

4月17日(土)18日(日)19日(月)

お問合せ／

自衛隊山梨地方協力本部

南アルプス募集センター

TEL(283)5150

南アルプス市緊急雇用創出事業 求人予定一覧表

市では、離職者のために次の雇用までの短期間雇用について下記のとおり募集します。

要件 失業者であること（「山梨県緊急雇用創出事業臨時特例基金事業実施要綱」による）

◆直接雇用についての求人は、ハローワークを通じて公募します。ハローワークで求職申し込みを行い、紹介状を受けとってください。※書類選考があります

※ハローワークの募集は、3月1日からとなります。

事業名	業務内容	事業区分	求人予定数	雇用予定期間	担当課
ふるさと環境美化事業	市内に点在する不法投棄の回収及び監視業務等、環境に係る事業のすべて	直接雇用	10	H22年 4月～9月	環境課 Tel.282-6097
道水路維持補修事業	市道・水路、市の管理施設の清掃、除草、溢水防除その他の軽微な修繕作業及び市内のパトロール業務等	直接雇用	2	H22年 4月～9月	道路整備課 Tel.282-6368
公共用地除草事業	公共用地の除草作業等	直接雇用	2	H22年 4月～9月	用地管理課 Tel.282-7264
下水道普及促進・収納強化事業	下水道未加入世帯のリスト作成普及促進事務、収納強化事務等	直接雇用	2	H22年 4月～9月	下水道課 Tel.282-6409
補助教員（市単講師）配置事業	多人数学級の援助、特別支援、複式学級の解消、不登校対策等の指導教員	直接雇用	4 2月1日から募集しています。	H22年 4月～9月	教育総務課 Tel.282-7777
ふるさと文化伝承館管理運営・案内事業	文化財調査事務所（ふるさと文化伝承館）の管理運営ならびに展示室の案内、教育復及事業の補助業務	直接雇用	1	H22年 4月～9月	文化財課 Tel.282-7269
消防団管理事務	PCを活用し市消防団員の活動記録のデータベース作成及び消防団各種行事の補助業務	直接雇用	1	H22年 4月～9月	消防課 Tel.283-0119

◆委託については、委託先が公募する予定です。

注1 公共交通運行事業は、二種運転免許取得者が対象で大型6名、普通2名

事業名	業務内容	事業区分	求人予定数	雇用予定期間	担当課
道水路維持清掃事業	市道・水路、市の管理施設の街路樹維持、植樹樹の除草、落ち葉の撤去、水路周辺の除草作業等	委託	3 55歳以上が対象	H22年10月～ H23年 3月	道路整備課 Tel.282-6368
公園施設高木処理事業	市内公園に植樹されている高木処理事業	委託	4	H22年10月～ H23年 1月	都市計画課 Tel.282-6394
地域公共交通運行事業	市外最寄り駅と市内をバス等で結ぶ公共交通体系の整備事業等	委託	8 注1参照	H22年 4月～9月	政策推進課 Tel.282-6073

※賃金・業務内容等の詳細については、担当課にお問い合わせください。

無料相談

無料法律相談(要予約)

開催日 3月12・26日(金)
 時間 13:00~16:00
 場所 市役所(東別館)
 ※3月1日から予約受付
 ※相談回数は、1人年1回
 申込・お問合せ/
 みんなでまちづくり推進課
 TEL(282)6493

行政相談

開催日/場所
 3月17日(水) 若草支所
 (心配ごと相談同時開催)
 3月19日(金) 芦安支所
 甲西農村センター
 4月2日(金) 八田支所
 4月7日(水) 若草支所
 (心配ごと相談同時開催)
 時間 13:30~15:30
 お問合せ/
 みんなでまちづくり推進課
 TEL(282)6493

障がい者相談会
(要予約)

開催日 3月16日(火)
 時間 13:30~16:00
 場所 各事業所・市役所
 支援事業所/相談員
 きづな 野中・久保(精神)
 ぼけっとはうす 鴨作(知的)
 レーベン 石川(身体)
 なしのみ 田中(知的)
 ※常時相談を受付けています。
 (訪問もいたします)
 申込・お問合せ/福祉課
 TEL(282)6197
 きづな TEL(282)4004
 ぼけっとはうす
 TEL080(3721)4094
 レーベン TEL(284)5573
 なしのみ TEL(285)3717

宅建協会(不動産)
無料相談

開催日 3月17日(水)
 時間 13:30~16:00
 場所 若草支所2階
 お問合せ/
 みんなでまちづくり推進課
 TEL(282)6493

成年後見制度相談会
(要予約)

開催日 3月24日(水)
 時間 10:00~16:00
 場所 市役所本庁舎
 相談員 社会福祉士
 申込・お問合せ/
 地域包括支援センター
 TEL(282)7347

住宅改修相談・
リハビリ相談(要予約)

開催日 3月9日(火)
 時間 10:00~12:00
 場所 市役所本庁舎
 相談員 理学療法士
 ※介護に関する相談は随時
 申込・お問合せ/
 地域包括支援センター
 TEL(282)7347

社会保険労務士による
ねんきん特別便・定期
便相談会

開催日 3月17日(水)
 時間 9:00~12:00
 13:00~16:00
 場所 市役所3階会議室
 持ち物
 ねんきん特別便または定期便、年
 金手帳または年金証書
 お問い合わせ/竜王年金事務所
 TEL(278)1100

年金・賃金・労災などの
相談会

開催日 3月13日(土)
 時間 10:00~16:00
 場所 働く婦人の家
 お問合せ/観光商工課
 TEL(282)6294

結婚相談

開催日 4月1日(木)
 時間 9:00~15:00
 18:30~20:30
 場所 櫛形社会福祉会館
 持ち物 全身が写った写真、印鑑
 お問合せ/社会福祉協議会
 TEL(283)1225

イベント・講演会等

知ろう山梨の歴史!
「山梨の遺跡展2010」

平成21年度中県内で調査され
 た注目される遺跡の特別展に、市
 内で発掘された遺跡の資料が展示
 されます。
 遺跡 後田堰取水口堤防跡
 ※国史跡将棋頭と関係する堤防遺
 跡です。
 期間
 3月13日(土)~4月12日(月)
 場所 県立考古博物館
 観覧料 無料
 お問い合わせ/文化財課
 TEL(282)7269

第3回全国緑のカーテン
フォーラムの開催

講演会及び全国自治体・団体等
 のパネル等展示会を開催。
 開催日 3月21日(日)
 開演 13:00(開場12:30)
 場所 県立文学館・講堂
 (甲府市貢川1-5-35)
 定員 500名
 申込
 実行委員会へFaxまたはメール
 で申込んでください。申込用紙はみ
 どり自然課にあります。
 締切日 3月10日(水)
 Fax 020(4669)7675
 E-MAIL
 yamasikannkyou@mail.
 goo.ne.jp
 お問合せ/みどり自然課
 TEL(282)7259

生涯学習講座のご案内

申込・お問合せ 教育委員会 生涯学習課
TEL(282)7778 Fax(282)6427

※各講座とも応募者多数の場合は抽選となります。
※定員以下の場合は開講できないこともあります。

教養講座 ～サプリメントでこころも体も健康に～

サプリメントを選ぶときのポイントを学び、健康について普段聞けないことを薬剤師に聞いてみませんか？

開催日 3月30日(火)
時間 19:30～21:00
場所 櫛形生涯学習センター
定員 30名
受講料 無料
受付 3月1日(月)～18日(木)

エクササイズで身体の芯から美しく「初めてのピラティス」講座

ピラティスは、呼吸法などで骨盤、背骨、体幹を調整し、しなやかな体を作ります。

～ゆがみを治して健康で快適な生活を～

開催日 3月13日(土)
時間 10:00～11:30
場所 働く婦人の家
定員 15名
受講料 100円
受付 3月1日(月)～10日(水)

※3月28日(日)に映画鑑賞会を開催します。申込み方法等の内容の詳細については、P10の生涯学習だよりをご覧ください。

第7回南アルプス市スポーツラリー大会

開催日 3月14日(日)
時間 9:00～
場所 若草グラウンド、若草体育館
対象 市内在住者
※小学3年生以下のチームは大人の付き添いが必要です。

申込 3月5日(金)まで
※詳しくは、生涯学習課、市役所本庁及び、各支所にある募集チラシまたは、市ホームページをご覧ください。

スポレック教室

開催日 3月9日(火)、24日(水)
場所 櫛形総合体育館
時間 20:00～
参加費 無料
申込 不要
持ち物 運動のできる服装、室内シューズ

春の寄せ植え講座

開催日 3月20日(土)
時間 10:00～11:00
場所 働く婦人の家
定員 15名
受講料 100円
材料費 1,500円
受付 3月1日(月)～12日(金)

障がいのある人とともに暮らす地域づくりシンポジウム

開催日 3月20日(土)
時間 13:30～16:30
場所 若草生涯学習センター
基調講演

「暮らしやすい社会って何だろう!?～ご近所パワーで育てる“住民流福祉”のススメ～」

パネルディスカッション

「相談支援の充実・強化にむけて～官民協働でつくる南アルプス市のこれから～」

参加費 無料

お問合せ/福祉課

TEL(282)6197

こどももおとなもみんなで古代体験!

勾玉(まがたま)をつくろう!

開催日 3月7日(日)
時間 10:00～12:00
定員 先着20名(組)
材料費 300円

麻ひもでコースターをつくろう!

開催日 3月14日(日)
時間 10:00～12:00
定員 先着30名(組)
材料費 100円
各教室とも
場所 ふるさと文化伝承館
※小学校4年生以下の児童は保護者同伴

申込・お問合せ/ふるさと文化伝承館

TEL(282)7408

落語で学ぶ悪質商法撃退法

日時 3月17日(水)13:30～
場所 櫛形生涯学習センター
定員 先着350名

お問合せ/

みんなでまちづくり推進課

TEL(282)6493

病気になりにくい体づくり入浴講習会(参加費無料)

開催日/場所

3月17日(水) 樹園

3月19日(金) やまなみの湯

時間 14:00～約40分間

※入館料は必要となります。

申込・お問合せ/

樹園 TEL(285)4131

やまなみの湯 TEL(280)3340

桃源オルガンスクール・桃源ジュニアオルガンスクール
発表会&オルガンとふれあう会

開催日 3月21日(日) 開演 14:30(開場14:00)
場所 桃源文化会館 入場料 無料(どなたでも参加OK)
※発表会終了後、オルガンを間近で見たり触れることができます。

～ちょっとだけオルガニスト!～

普段ピアノで弾いている曲をパイプオルガンでやってみたいという方は、ひとり5分ずつオルガンの試奏体験をしていただくことができます。

定員 先着20名 ※当日受付にて予約

お問合せ/桃源文化会館 TEL(284)3411

市民からのお知らせ

芦安そばの会「甲斐ヶ峰庵」
そば打ち体験教室(要予約)

日時 4月4日(日)10:00～
場所 南アルプスふれあい館
定員 先着16名
参加料 1,100円
持ち物 エプロン・三角巾
(バンダナも可)

お問合せ/深澤(19時以降)

TEL(285)3377

1月の入札結果

開札日	件名	履行場所	請負者	契約金額(円)
1月12日	櫛形7号線歩道拡幅工事(2工区)	上宮地地内	(株)まるい工務店	38,325,000
1月12日	山寺上宮地線道路改良工事(2工区)	上宮地地内	(株)深沢建設	55,125,000
1月12日	櫛形総合公園拡張部造成工事	上宮地地内	(株)川崎建設	59,850,000
1月21日	(仮称)大井・大明保育所ネットワーク敷設工事	鮎沢地内	(有)峡西シーエーテーブイ	1,092,000
1月21日	平成22年度健康づくり日程表印刷業務	桃園地内	(株)山扇印刷	1,159,200
1月21日	健康増進計画・食育推進計画冊子印刷業務	桃園地内	(有)清水印刷	1,283,100
1月21日	健康増進計画・食育推進計画(ダイジェスト版)冊子印刷業務	桃園地内	(有)清水印刷	843,150
1月21日	南アルプス市民暮らしの便利帳作成業務委託	小笠原地内	(有)クリップ	2,361,450
1月21日	南アルプス市議会だより「第27号」印刷業務	小笠原地内	(有)白根総合印刷	970,200
1月21日	南アルプス市緊急通報システム機器購入	十日市場地内	富士通テレコムネットワークス(株)	2,100,000
1月21日	デジタル複写機借入れ(櫛形中学校)	小笠原地内	(株)甲陽	39,698
1月21日	デジタル複写機借入れ(櫛形図書館)	小笠原地内	(株)甲陽	8,400
1月21日	白根源小学校屋上防水(第2期)工事	有野地内	(株)土屋工業	3,045,000
1月21日	公共下水道管渠内面補修工事	平岡地内	クリーンヘルス(株)	2,604,000
1月21日	白根24号線道路改良工事	百々地内	(有)丸利森本建設	3,496,500
1月21日	柿平56号線道路改良工事	小笠原地内	河野土木(株)	3,097,500
1月26日	電子黒板用パソコン及び教材ソフト購入	市内	(有)教材事務機センター	7,455,000
1月26日	各校電子黒板及び実物投影機機器購入	市内	(株)原無線技術研究所	15,015,000
1月26日	白根東小学校屋外プール解体工事	西野地内	(有)荻原組	6,405,000
1月26日	若草小学校給水管・揚水管改修工事	寺部地内	(株)栄進設備工業	9,765,000
1月26日	市内5小中学校太陽光発電設備設置工事設計業務委託	市内	斉藤建築設計事務所	5,617,500
1月26日	南アルプス市温泉ロッジ整備改修工事設計業務委託	芦安芦倉地内	笹本建築設計事務所	8,400,000
1月26日	本庁舎非常用発電機設置工事	小笠原・飯野地内	(有)和田電気設備工業	21,787,500
1月26日	公共下水道舗装本復旧工事(小笠原工区)	小笠原地内	(株)シンワ	2,289,000
1月26日	和泉地内他舗装本復旧工事	和泉・鮎沢地内	高野工業(株)	3,024,000
1月26日	下市之瀬地区農道舗装新設工事	下市之瀬地内	(株)加藤土建	3,948,000
1月26日	若草173号線道路舗装工事	寺部地内	新津建設(株)	4,462,500
1月26日	八田47号線道路改良工事	野牛島地内	(有)三友建材土木	8,904,000
1月26日	下宮地荊沢線安全施設整備工事	下宮地地内	甲和工業(株)	15,225,000

お問合せ 管財契約課 TEL(282)6092

「情報ひろば」は抜きとってご利用ください。