

Minami Alps City

広
報

南アルプス



2015

10

October

No.151

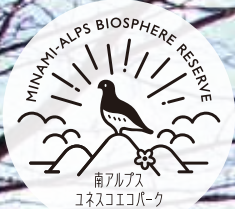

マイナンバー制度が
はじまります

世界に誇る！
縄文文化を楽しもう
ふるさとの誇りシリーズ

六角堂の「切子」

山梨県指定無形民俗文化財

六角堂の「切子」

ふるさとへの暮らし・文化をつなぐ 南アルプスユネスコエコパーク



知事賞(平成26年度) 作/浅川金蔵氏

「切子」は、薄手の美濃和紙を10～15枚重ね、一番上に描いた下絵に沿って絵柄を「切出し」や「つきのみ」という手づくりの刃物で切り抜く、すかし絵です。

300数十年前の寛文年間には、既に村人たちが時の代官に献上していたとも伝えられており、今も地元沢登の人たちにより、継承されています。



六角堂の例祭

毎年10月13日、如意輪観音と聖徳太子を祀る「六角堂」の例祭が行われます。この日、作成された切子を六角堂に奉納展示し、沢登地区の先輩たちにより審査が行われ、等級がつけられます。祭りが終わると、観音様のお札や供え物と一緒に地区内全戸に切子が配られます。家内安全のお守りとして神棚などに飾られ大切に保存されます。

六角堂祭典

日時 10月13日(火) 13時〜

場所 沢登六角堂

(南アルプス市沢登663番地)

内容 切子奉納・野菜即売
子供神輿・子供相撲
民謡踊り・長清太鼓
ビンゴ大会・抽選会



※駐車場 沢登区公会堂南側



麻の葉模様

絵柄には、「地紋」として必ず「麻の葉」の模様を使わなければならないとされています。麻の葉は、成長が早くまっすぐ育つことから、麻の葉模様には子孫繁栄の意味があり、昔からおむつや子どもの寝巻きの柄に使われています。麻の葉模様は絵柄の中でも最も難しいものです。

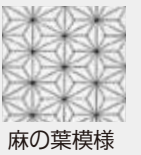

麻の葉模様

その他にも、六角模様、格子模様があり五穀豊穡などそれぞれに意味があります。



六角模様

制作には、図柄を考え、仕上げるまで3ヶ月から半年かかるといいます。昔は、農繁期の合間をぬって制作が行われたそうで、切子のデザインで年代がわかるそうです。切子は、絵柄の構図、模様の細かさ、線の細さ、手際によさにより審査されます。

六角堂の切子を守る 「沢登切子保存会」

昭和50年(1975年)に区が発起人となり、結成。地元の豊小学校へ切子の指導や、さまざまなイベントに参加して実演・体験・展示などを行い後継者の育成と切子の継承に努めています。

●お問合せ／沢登切子保存会 会長 名取茂
電話090(3590)7341

昭和51年 切子の技術が旧櫛形町の無形文化財に指定

平成8年 山梨県無形民俗文化財に指定

平成10年 第1回山梨県文化奨励賞受賞



マイナンバー制度が、はじまります。

マイナンバーは、日本国内の全住民に通知される、一人ひとり異なる12桁の番号です。個人が特定されないように、住所地や生年月日などと関係のない番号が割り当てられます。また、法人には1法人1つの法人番号（13桁）が指定されます。

社会保障、税、災害対策の行政手続きで利用されます。



マイナンバー制度により便利になること

行政手続きが効率化

- ◎所得や住所の確認ができるため、住民票や所得証明などの添付書類や手続きが簡単になります。
- ◎異なる制度間での給付過誤や給付漏れ、脱税や不正受給などが防止できます。

◎平成29年1月から開始となる「情報提供等記録開示システム（マイナンバーポータル）」により、自分の個人情報や個人情報の提供記録が確認できます。さらに、一人ひとりにあった行政機関からのお知らせが表示できます。

民間事業者も利用します

- ◎従業員の健康保険や厚生年金等の手続、源泉徴収票の作成等でもマイナンバーを利用します。
- ◎全従業員と、その扶養家族のマイナンバーを取得し、源泉徴収票や健康保険・厚生年金・雇用保険などの書類に番号を記載します。

社会保障関係の手続

年金の資格取得や確認・給付、雇用保険の資格取得や確認・給付
ハローワークの事務、医療保険の給付の請求
福祉分野の給付、生活保護 など

税務関係の手続

税務署に提出する確定申告書、届出書、法定調書などに記載
都道府県・市町村に提出する申告書、給与支払報告書などに記載
など

災害対策

防災・災害対策に関する事務
被災者生活再建支援金の給付
被災者台帳の作成事務 など

10月から一人ひとりに12桁の番号(マイナンバー)が通知されます

「通知カード」

個人番号を通知するためのカードです。世帯単位ごとにご家族全員分を簡易書留で送付します。現在お住まいの住所と住民票の住所が異なる場合は、受け取ることができない可能性がありますので、住所の確認が必要です。

なお、郵便局の転送サービスをご利用の場合は送付されません。

詳しくは、戸籍市民課(282・6094)にお問合せください。

通知カード見本



「個人番号カード」

表面に氏名、住所、生年月日、性別、顔写真、裏面にマイナンバーが記載され、ICチップを搭載したカードです。無料で取得でき身分証明書としても使用できます。平成28年1月から発行され、希望する場合は申請が必要です。

コンビニで住民票や印鑑証明書が取得できるなど、住基カードの機能を引き継ぐカードです。

有効期間は20歳以上10年、20歳未満5年です。

個人番号カード見本



住民基本台帳カードの発行終了

マイナンバー制度の施行により、住基カードの新規発行は平成27年12月28日で終了します。それに伴い電子証明書の発行も平成27年12月22日午後5時で終了となります。

平成28年1月からは、住基カードに代わり、個人番号カードの交付が始まります。

住民基本台帳カードをお持ちの方へ

今お持ちの住基カードは、平成28年1月以降も有効期限までは有効ですが、個人番号カードの交付を受ける際に、住基カードは廃止・回収します。

【電子証明書の更新が必要な方】

もうすぐ電子証明書の有効期限が切れる方で、更新希望の方は①②のどちらかの方法で手続きをしてください。

①平成27年12月22日までに、今お持ちの住基カードに電子証明書を発行する

(3年有効、500円)

②平成28年1月以降、個人番号カードを取得し、電子証明書を発行する

(5年目の誕生日まで有効、無料)

マイナンバーを、きちんと受け取って活用するために

住所確認

原則として、マイナンバーは住民票の世帯ごとにお送りします。

住民票の住所と異なる場所にお住まいの方は、受け取ることができない可能性がありますのでご注意ください。

書留の中身を確認

マイナンバーは簡易書留で届きます。次の3つが入っているか確かめましょう。

□ マイナンバーの「通知カード」

□ 「個人番号カード」の申請書と返信用封筒

□ 説明書

※通知カードは大切に保管してください。

個人番号カードを申請

個人番号カードを申請しましょう。申請方法は主に2通りあります。

① 郵送で申請

個人番号カードの申請書にご本人の顔写真を貼り、返信用封筒に入れて郵便ポストへ。

② オンラインで申請

スマートフォンで顔写真を撮影し、所定のフォームからオンラインで申請。

個人番号カードを受け取る

平成28年1月以降、ご本人が市役所の窓口で受け取れます。

無料で受け取れますが、その際には、以下の3つが必要となります。

① 大切に保管していた「通知カード」

② 個人番号カードの準備ができたことを知らせる「交付通知書」

③ 運転免許証などの本人確認書類

※受け取る際、オンラインでの本人確認等に使う「パスワード設定」が必要になります。

マイナンバー制度実施のながれ

平成 27 年 10 月以降 住民票の住所に通知

住民票を有する方（住民票がある外国人を含む）に、平成 27 年 10 月以降、12 桁のマイナンバー（個人番号）が通知されます。

※現在お住まいの場所と住民票の住所が異なる場合には、受け取ることができない可能性があります。

平成 28 年 1 月 マイナンバーの利用開始

税の事務や医療保険、雇用保険などの社会保障の事務で、マイナンバーの利用が開始されます。申請者への個人番号カード交付も始まります。

平成 29 年 1 月 個人ごとのポータルサイト（マイナポータル）の運用開始

マイナンバーを含む自分の情報をいつ、誰が、なぜ提供したのか確認できます。行政機関からのお知らせも受け取れます。

平成 29 年 7 月 地方公共団体等も含めた情報連携を開始

情報連携により事務が確実かつスムーズになり、国民の負担が軽減。暮らしがもっと便利になっていきます。

マイナンバー制度は、安心・安全の仕組みです。

マイナンバー制度の安心・安全を確保するため、制度面とシステム面の両方から個人情報保護の措置を講じています。

【制度面】

- 法律に定めがある場合を除き、マイナンバーの収集・保管を禁止しています。
- なりすまし防止のため、マイナンバーを収集する際には本人確認が義務付けられています。
- マイナンバーが適切に管理されているかを、特定個人情報保護委員会という第三者機関が監視・監督します。
- 法律に違反した場合の罰則を、従来に比べて強化しています。

【システム面】

- 個人情報は従来どおり、年金の情報は年金事務所、税の情報は税務署といったように分散して管理します。分散管理することで、芋づる式の情報漏えいを防ぎます。
- 行政機関間での情報のやりとりは、マイナンバーを直接使いません。
- システムにアクセス可能な者を制限・管理し、通信する場合は暗号化します。
- 平成 29 年 1 月から、「情報提供等記録開示システム」が稼働予定です。マイナンバーを含む自分の個人情報をいつ、誰が、なぜ提供したのか、不正・不適切な照会・提供が行われていないかをご自身で確認することが可能になります。

国では、一般の方からのお問い合わせに対応するため、コールセンターを開設しています。

【電話番号】 日本語窓口：0570-20-0178<全国共通ナビダイヤル>

外国語窓口：0570-20-0291<全国共通ナビダイヤル>

※英語・中国語・韓国語・スペイン語・ポルトガル語対応

【対応時間】 平日 午前 9 時 30 分～午後 5 時 30 分（土日祝日・年末年始を除く）

マイナンバーに関する最新の情報は…

内閣官房の「社会保障・税番号制度」のホームページ ⇒ <http://www.cas.go.jp/jp/seisaku/bangoseid> をご参照ください。



- お問合せ／総務人事課 TEL.282-1111（制度全般について）
戸籍市民課 TEL.282-6094（個人番号カード、通知カードについて）

すべての子どもが健やかに 安心して子育てができる環境づくりをめざして

市では、すべての子どもが健やかに育ち、保護者が子育てに喜びと幸せを感じるような環境づくりをめざし、育児相談や保育所開放などの地域子育てセンター事業を通して、地域の子育て家庭に対する育児支援を行っています。

子育て支援センター

お子さんと一緒に遊んだり、情報交換をしたり、親子で楽しい時間を過ごすための施設です。生後1ヶ月から目的に合わせて利用できるサービスやイベント・各種子育て講座も開催しています。みんなで子育てを楽しみながら、仲間をつくりましょう。

また、子育てについての悩みや不安についての相談も保育士がお受けします(無料)。お気軽にご相談ください。



その他の保育サービス

■ファミリー・サポートセンター
子育てを支援してもらいたい人と、支援したい人が、お互い

会員となつて協力しあう制度です。急な用事でお子さんの預け先に困ったとき、休息が欲しいときなど、会員同士が仕事と育児の両立をはかるため、支え合っています。現在利用会員、活動会員を募集しています。



子育て支援センター

豊保育所

- 開放日/月曜～金曜
9:00～16:30
(13:00～15:00は除く)
- お問合せ/282-0189
吉田804



さくらんぼ保育園

- 開放日/月・火・木・金曜
9:30～11:30
水・土曜 10:00～12:00
(土曜は10:00～14:00相談実施)
- お問合せ/282-8111
桃園337



マコト愛児園

- 開放日/月曜～金曜
9:00～17:00
(金曜日は育児相談専用のみ)
- お問合せ/282-1510
下今井841-5



大明保育所

- 開放日/月曜～金曜
9:00～16:00
- お問合せ/282-1307
鮎沢1063-1



あんふあんねつと

- 開放日/月曜～金曜
10:00～16:00
- プラムクリークひろば
日～金曜日 10:00～16:00
- カフェ・ド・あんふあん
日～金曜日 10:00～16:00
- お問合せ/269-7568 百々3031-1



平成27年度 市民アンケート調査

Q. 南アルプス市は、安心して子育てができる環境が整っていると思いますか？

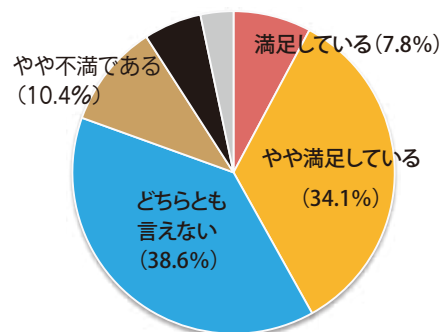

■ 不満である (5.8%) ■ 無回答 (3.3%)

■ 病後児保育
おおむね10歳までの子どもで、病気やケガの回復期にあつて集団生活も家庭での保育も困難なとき、専用の保育室で一時的に保育を実施するものです。

■ 一時預かり
保護者の傷病等、緊急の事由により、児童の保育が必要になつた場合や冠婚葬祭等の私的理由により、現在保育所等に入園していない児童を一時的に保育園でお預かりします。

■ 障害児保育
対象になる児童は、保育に欠け家庭で十分な保育が受けられない児童で、通所や集団保育が可能な心身に障害がある児童です。

●お問合せ/子育て支援課 TEL.282-7293

副市長に

高野晃史氏が就任

平成27年南アルプス市議会第3回臨時会において選任されましたのでお知らせします。

【副市長】 高野晃史（落合）



パブリックコメント 皆さんのご意見を募集します

市では、次の計画をよりよいものにするため、市パブリックコメント手続き要綱に基づき、みなさんのご意見・ご提案を募集します。

南アルプス市まち・ひと・しごと創生
人口ビジョン・総合戦略

市では急速に進む人口減少社会に対し、将来にわたって地域の活力を維持し、市民が安心して暮らせる地域づくりを目指した今後5年間の基本目標である「南アルプス市まち・ひと・しごと創生人口ビジョン・総合戦略」（平成27～31年度）を策定します。

募集期間 10月5日（月）～16日（金）

公表資料の閲覧場所

○政策推進課（本庁2階）

○櫛形図書館（情報公開コーナー）

○市ホームページ

意見の提出方法

氏名・住所・連絡先（電話番号、Eメールアドレスなど）を必ず明記のうえ、提出してください（郵送、ファックス、Eメール可）。

※記載がない場合は受付できません。

提出様式自由。必要に応じて参考様式を使用してください（市ホームページでダウンロード）。

なお、電話、口頭でのご意見提出はご遠慮ください。提出いただいた意見と市の考え方は、後日公表します（意見の内容以外は公表しません）。

提出先

〒4000395 南アルプス市小笠原376

南アルプス市役所内 政策推進課

ファックス（282） 1112

Eメールアドレス

seisaku-pc001@city.minami-alps.lg.jp

南アルプス市過疎地域自立促進計画

市は、過疎地域自立促進特別措置法の一部改正に伴い、これまでの計画を見直し、新たに「南アルプス市過疎地域自立促進計画」（平成28～32年度）を策定します。この計画に基づき、過疎地域に指定されている芦安地区の振興策を推進していきます。

募集期間 10月5日（月）～11月3日（火）

※公表資料の閲覧場所、提出方法等については、南アルプス市まち・ひと・しごと創生人口ビジョン・総合戦略のパブリックコメントと同様（芦安窓口サービスセンターでも、閲覧、提出ができます）。

Eメールアドレス

seisaku-pc002@city.minami-alps.lg.jp

●お問合せ／政策推進課

電話（282）6073

来年度姉妹都市交流 ホストファミリー募集

米国ウインターセット市中学生が来訪します。一緒に楽しく外国のお友達と過ごしてみませんか。

募集家庭数 5

※市内在住の小学6年生～中学1年生の生徒がいる家庭

受入期間 平成28年7月下旬～8月上旬（約10日間）
締切 10月20日（火）

●お問合せ／南アルプス市国際交流協会

電話（280）8345

コミュニティバスを ご利用ください

10月から市内を運行している、コミュニティバスをご利用ください。ポロ電風にラッピングされた、かわいいバスです。

●お問合せ／交通政策室

電話（282）6074

（きりとり）



南アルプス市コミュニティバス お試し乗車券

有効期限 平成27年10月31日
※お1人さま、1乗車のみ無料



平成28年度 保育所(園)・認定こども園・幼稚園の入所・入園申込書類配布について

配布場所

子育て支援課・各保育所(園)・認定こども園・幼稚園・各窓口サービスセンター

配布開始日

10月13日(火)
(市内施設に在園している児童には、各施設から配布します)

申込受付日

11月4日(水)～20日(金)のうち、各施設が指定する日
(申込書類に記載あり)

申込場所

- ・市内の入所希望施設
- ・保育所(園)・認定こども園・幼稚園
- ・市外施設を希望する方は子育て支援課
- *各窓口サービスセンターでは申込・問合せはできません。

*新年度の入所説明会は行いません。

●お問合せ／子育て支援課

電話(282)7293

または、市内の入所希望施設

文部科学省

「教育課程特例校」

芦安小・中学校説明会

芦安小・中学校では、豊かな自然と小規模校の良さを生かし、特色ある・魅力ある学校づくりを

目指しています。

コミュニケーション活動

を大切にしたい英会話科

(文部科学省教育課程特

例校)の授業や、登山・

学校林整備など自然体験

活動(ユネスコスクール)

を取り入れています。

また、少人数での学級

編制で、きめ細かい指導も特色のひとつです。

小規模校特例として市内全域からの通学が可能です。



開催日 11月11日(水) 9時20分～(受付9時)

場所 芦安小・中学校

内容 英会話科の授業見学と学校の概要説明

●申込・お問合せ／南アルプス教育推進課

電話(282)7776

浄化槽をお持ちの皆様へ

浄化槽法では保守点検・清掃・法定検査の3つの義務が定められています。浄化槽を正しく管理し、住みよい環境と豊かな自然を守りましょう。

保守点検 おおむね年3～4回 知事の登録を受けた保守点検業者へ依頼。

清掃 おおむね年1回 市の許可を受けた浄化槽清掃業者へ依頼。

法定検査 年1回 (一社)山梨県浄化槽協会へ依頼。

●お問合せ／環境課

電話(282)6097

(きりとり)

南アルプス市コミュニティバス

応援定期券

3,000円/年(10月～翌9月)

回数券 1,000円/11枚綴

本庁・各窓口サービスセンターで販売しています。



在宅医療講演会 「最期まで自分らしく生きるために」

在宅医療・地域での看取りをテーマにした講演会を開催します。

病気や介護が必要な状態になっても、人生の最期まで自分らしく生きるために、どうすればよいか、今何ができるのか一緒に学び、考えてみましょう。

開催日 10月24日(土)

時間 13時30分～15時30分(受付13時)

演題 「死ぬ時に後悔しない医療」

講師 東邦大学大森病院緩和ケアセンター
大津 秀一氏

場所 若草生涯学習センター

申込 10月19日(月)まで

●お問合せ／介護福祉課

電話(282)7339

ファックス(282)6189

(財)自治総合センター 宝くじ助成金

(財)自治総合センターの宝くじの
社会貢献広報活動の助成を受けて、
整備されました。



桃園区自主防災会
平岡区自主防災会

地域防災組織育成
助成事業として整備
されました。

バルーン投光機
(発電機付き)、
小型動力ポンプ



百々2区自治会

一般コミュニティ助成
事業として整備されま
した。

エアコン、
テーブル、折椅子、
椅子、収納台車



●お問合せ／政策推進課

電話(282)6073
防災危機管理室
電話(282)6494

上高砂地区

「道路ふれあい月間」 国土交通大臣表彰受賞

南アルプス市上高砂の住民により設立された
「上高砂まちづくりプロジェクト」が、道路の美化・
清掃に顕著な功績があったことを評価され、道路
ふれあい月間における道路愛護団体等の国土交通
大臣表彰を受賞しました。

上高砂まちづくりプロ
ジェクトは、市への訪問
者に感動する景観を提供
したいとの思いにより、
県道南アルプス甲斐線の
沿道約1.5キロの区間に
かいミント・フジを植栽
し、「かいミント街道」の
整備を行っています。
道路美化や景観維持の
ため、植樹柵の除草や施
肥、道路清掃等の活動を
積極的に行っています。

●お問合せ／都市計画課

電話(282)6394

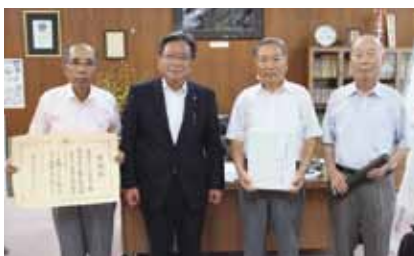

平成28年版「農業日誌」等の販売

価格 農業日誌、ファミリー日誌
各1,215円/冊
新農家曆 416円/冊

締切 10月23日(金)

※冊子のお渡しは、11月中旬予定(代金引換)。

●お問合せ／農業振興課

電話(282)6207

ゴスペル甲子園2015 最優秀賞獲得

「ビーフリーゴスペルクワイア」

全国ゴスペルコンテスト、
ゴスペル甲子園2015に
おいて、「ビーフリーゴスベ
ルクワイア」(若草地区)が
最優秀賞を獲得しました。
指導者であり代表のMami
(右下真由美)さんは、若草
地区で音楽教室の講師をさ
れており、参加メンバーも
この教室の生徒さんです。



男性7名女性29名の36名で、19〜61歳の幅広い年
齢の方々が練習を重ねてきました。コンテストで
は、「Joy to the world」を披露し日本一に輝きま
した。

なお、12月19日(土)には、クリスマスコンサ
ートが開催されます。増穂文化ホール18時30分開演
(18時開場)大人1,500円、中学生以下500円。

●お問合せ／ビーフリーミュージックアカデミー

電話(283)8305



伊奈ヶ湖でカヌー体験

8月22日

伊奈ヶ湖で櫛形山の自然にふれながらカヌー体験ができるイベントが行われました。

講師のB & G南アルプス海洋クラブ代表の橋本さんから、パドルの使い方やカヌーへの乗り込み方などの指導を受けたあと、ライフジャケットを着用し湖面に出た参加者は、木々の下に入ったり、友だちと風を切って競争したりして湖上でのカヌー体験を楽しみました。

伝承館で夏まつり 縄文夜会

8月22日

ふるさと文化伝承館で夏まつりが開催され、多くの来場者で賑わいました。

会場では弓矢で狩体験、立体土器パズル、錐揉(きりもみ)式や舞キリ式で挑戦する火起し体験などのほか、縄文土器を使って大豆と野菜、猪の肉を煮込んだ縄文料理の試食も行なわれました。

また、伝承館内を暗くして指令書の謎を読みとるナイト・ミュージアム・アドベンチャーや、幻想音響集団 PANIC SOUP による演奏なども行なわれ、会場を魅了していました。



総合防災訓練を実施

8月30日

釜無川断層でマグニチュード7の直下型地震が発生し、市内では震度6強を観測したという想定で、総合防災訓練が実施されました。当日は雨天の中、午前8時の防災無線や緊急速報メールの合図とともに大勢の市民が一斉に訓練を開始しました。

自主防災会では、避難者を集計し、災害対策本部へ報告した後、さまざまな訓練を行いました。

市役所に設置された災害対策本部では、報告を受けて消防団出動の指示や救出活動の要請など、有事の際に迅速な対応ができるように訓練しました。



中学生交通安全・防犯弁論大会

9月2日

高度農業情報センターで中学生交通安全・防犯弁論大会が行なわれました。

市内中学校から12人が出場し交通事故に遭いそうになった経験や、携帯電話・スマートフォンに潜む危険性など、交通安全や犯罪防止を訴えました。

大会の結果、交通安全の部は櫛形中1年の山本萌夏さん、防犯の部は櫛形中2年の齊藤ほなみさんが最優秀賞を受賞し県大会に出場します。



芦安そば打ち体験教室

9月6日

南アルプスふれあい館でそば打ち体験教室が開催されました。

この教室は、初心者でも気軽にそば作りを楽しんでもらいたいと、芦安そばの会「甲斐ヶ峰庵」が開催したもので、参加者はそば玉の作り方や、上手に切る方法などの指導のもと、そば作りのコツを学びました。

また、出来上がったそばの試食では、自分たちで作ったそばの味を確かめ、今後の改善点を話し合っていました。

安藤家でアマチュア音楽祭

9月12日

300年の歴史を誇る安藤家住宅で、アマチュア音楽祭が開催されました。

ニューヨークでの演奏経験をもつ、甲州のぶどう達に所属する8名（フルーティーズ）が大正琴の演奏を行い、NHK 合唱コンクール県大会や全日本合唱コンクール県大会で金賞を受賞された市川高校合唱部の合唱、白石博健さんによる中国の伝統的な擦弦（さつげん）楽器、二胡の演奏が行われました。

会場では、なじみの深い曲などが演奏されると、一緒に口ずさむなどして古民家での秋のひと時を楽しく過ごしました。





高齢者の定期予防接種について

10月1日より高齢者の季節性インフルエンザの予防接種がはじまります。

予防接種は高齢者のインフルエンザの発病と重症化を防ぐことを目的としています。希望される方は、インフルエンザの流行時期に入る前(通常は12月中旬頃)までに接種されることをお勧めします。また、肺炎球菌ワクチンの予防接種は対象者の方に5月に通知を送付しています。感染症予防のため、予防接種を受けましょう。なお、これらの予防接種は、希望する方が受けるもので接種を受ける法律上の義務はありません。

高齢者のインフルエンザ予防接種

実施期間 10月1日から

平成28年1月31日まで

自己負担 1,000円

(期間中の2回目以降の接種は全額自己負担となります。)

対象者

- 接種日に65歳以上の方
- 接種日に60歳以上65歳未満の方で、心臓・じん臓もしくは呼吸器の機能またはヒト免疫不全ウイルスによる免疫の機能に障害がある方(身体障害者手帳1級程度)
- ※ 65歳以上の方には、必要書類を9月下旬に郵送しています。
- ※ 60歳以上65歳未満で対象となる方は、接種前に申請が必要です。

高齢者肺炎球菌ワクチン予防接種

実施期間 平成28年3月31日まで

公費負担 4,000円(上限額)

対象者

- 平成27年度に65歳、70歳、75歳、80歳、85歳、90歳、95歳、100歳となる方
 - 接種日に60歳以上65歳未満の方(対象要件は、インフルエンザ予防接種と同じ。)
 - ※ 65歳以上の対象者には、接種に必要な書類を5月に郵送しています。
 - ※ 60歳以上65歳未満で対象となる方は、接種前に申請が必要です。
 - ※ 65歳以上で上記対象年齢以外の方も市の独自助成があります。
- 詳細は、お問い合わせください。
また、生活保護世帯等の方は接種費用の全額を助成します。

お問合せ／健康増進課 TEL.284-6000

障害者への虐待を防ぎましょう

障害者虐待防止法が施行され10月で4年目となります。

家庭や職場、福祉施設等での、次のようなことは虐待にあるとされています。

- 身体的虐待 身体を傷つける、暴行を加える、正当な理由なく身体拘束する
 - 性的虐待 性交やキス、裸にするなどわいせつな行為をする、させる
 - 心理的虐待 暴言や差別的言動、拒絶的な対応など、言葉や態度で精神的苦痛をあたえる
 - 放棄・放任 食事をさせない、長時間放置するなど必要な介助をせず衰弱させる
 - 経済的虐待 障害者の財産やお金を勝手に処分したり、年金や賃金を渡さなかつたりする
- 障害者虐待を発見した人には通報の義務があります。
虐待かな?と思ったら、まずはお電話ください。
通報は匿名でも可能です。
通報者の秘密は守られます。

お問合せ／福祉総合相談課(市障害者虐待防止センター) TEL.282-7250

大正ロマン昭和モダン展 竹久夢二・高島華宵とその時代

10月3日(土)～11月23日(月・祝)

大正から昭和初期にかけての30年間は、日本文化と西洋文化が交じり合い、明治の日本には見られなかった新しい大衆文化が花開いた時代です。

叙情的な女性像で一世を風靡した竹久夢二に続き、高島華宵や落谷虹児など、甘美な少女像や少年像など独自の作風を展開して、大正の大衆芸術を担いました。

また、昭和に入ると、岩田専太郎、中原淳一ら挿絵画家が活躍し、加えて日本画や洋画、新版画、創作版画の作家たちも新たな活動を見せるようになります。

本展では、竹久夢二・高島華宵を中心に、落谷虹児、岩田専太郎、中原淳一、鍋木清方、伊東深水、橋口五葉など大正から昭和にかけて活躍した画家たちの日本画、版画、挿絵原画、絵葉書、楽譜、装丁本などを展示します。



竹久夢二
《港屋絵草紙店(港屋版)》
木版画
大正3年



落谷虹児
《お留守居『令女界』の表紙絵》
原画 大正11年

●着物を着て美術館に行こう!

着物でご来館いただいた方は展覧会会期中の平日に限り、入館料が無料になります。

●ミニカフェ開店

展覧会会期中の土日に春仙美術館ロビーで冷やしコーヒーとお菓子のサービスがあります。

春仙美術館

開館時間/9:30～17:00

(入館は16:30まで)

休館日/月曜日、祝日の翌日

入館料/一般500円

大高生300円 中小生200円

(20名以上団体料金2割引)

お問合せ/TEL.282-6600

FAX.282-6601

LIBRARY Information 図書館だより

10月のイベントスケジュール

●おはなし会 0.1.2.(乳幼児向けのおはなし会) 10:30～

⑥ 6日(火) ⑧ 8日(木) ⑧ 13日(火) ⑩ 16日(金)

⑩ 21日(水) ⑧ 22日(木) ⑧ 27日(火) ⑩ 28日(水)

●おはなし会(幼児から小学校中学年向けのおはなし会)

10:30～ ⑧ 3日(土) ⑩ 10日(土) ⑧ 17日(土) ⑩ 24日(土)

14:00～ ⑥ 毎週土曜日

読書週間が始まります!

10月27日～11月9日は読書週間です。

終戦まもない1947年(昭和22)年、「読書の力によって、平和な文化国家をつくろう」という決意のもと、第1回「読書週間」が開催されました。その反響はすばらしく、翌年の第2回からは全国に広がっていきました。

今年の標語は「いつだって、読書日和」です。これを機会に読書に親しんでみませんか?

市内図書館では、読書週間中しおりをプレゼントします。ぜひ、足を運んでみてください。



新刊案内 | 児童書

『おつきみおばけ』

作/せなけいこ 出版社/ポプラ社



森の中に小さなおばけがいました。お月見の夜、泣いている小さなさぎちゃんをなぐさめようと、親切なおばけちゃんはおだんごにばけますが…。心やさしいおばけちゃんのおはなし。

新刊案内 | 一般書

『とっさのときにすぐ護れる女性のための護身術』

作/伊藤祐靖 出版社/講談社



女性を対象に、独自の「護身術(生命力)講座」を主宰している元自衛官が、女性が自分の身を自身の手で護るために必要な技術と知恵を伝授。被害に遭わない姿勢、とっさのときの動き、すぐに動ける身体のつくり方を解説する。

橿形図書館

TEL.280-3300

平日 9:30～19:00

土・日・祝日 9:30～17:00

休館日/5・13・19・26・30日

八田ふれあい図書館 TEL.285-5010

白根桃源図書館 TEL.284-6010

わかかさ図書館 TEL.283-1501

甲西図書館 TEL.282-7291

※上記4つの図書館 平日 9:30～18:00 土・日 9:30～17:00

休館日/5・12・19・26・30日

芦安分館

TEL.282-7285

火・金のみ開館 13:00～17:00

～世界に誇る～
縄文文化を楽しもう！

● 土器に大豆や小豆が！



シリコンを取り出すと、ダイズだった！

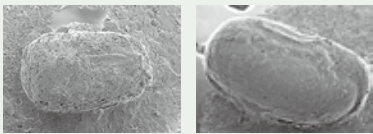

アズキ

ダイズ

5000年前の栽培を示す発見

写真の手前の土器についていたくぼみは「ダイズ」が入りこんでいた痕であることがわかりました。またほかの土器片にはアズキやエゴマのあとも発見でき、それらは栽培種であることも判明しました。



土器を作る際に種子などが入り込むと、焼成時に空洞になって表面にくぼみができます（矢印）。

世界的に有名な**いもじやいせき** 鑄物師屋遺跡の土偶や土器を
最新の研究法で調べてみると、新発見がありました。



しっかりと調べる

親しみやすく伝える



おなかには赤ちゃんが出べそと正中線
描かれているのです。

おなかには出べそと正中線
という妊婦さんの特徴が
描かれているのです。



おなかに赤ちゃんが？！



鑄物師屋遺跡の出土品(国重文)は日本縄文文化を代表する資料としてイギリスの大英博物館をはじめ海外で多く紹介されています。五千年以上も昔の人々の「命」に対する表現に高い関心を持たれているようです。

このような土偶や土器は形や文様だけでなく、ことごとく調べ続けることでさまざまなことがわかってきます。最近も最先端の技術による地道な調査によって新発見がありました。

写真(上)の土器片も鑄物師屋遺跡のもので、土器の表面に文様とは違うくぼみ(穴)があることに気づきます。このくぼみにシリコンを入れ、そのシリコンを顕微鏡などで詳しく解析することで新たな発見があったのです(「レプリカ法」)。

発掘調査から二十年後の再発見なのです。



俳句

鈴虫を飼いし男の月日かな
 思ひ出は遠さかるもの萩日和
 秋冷や葬りの庭に秋の薔薇
 稲刈や家族総出の塩むすび
 新聞を受け取る手にも秋の風

市川 光子 (小笠原)
 塩沢 弘子 (小笠原)
 小野 幸男 (中野)
 入倉 東洋 (中野)
 弥富 賢士 (藤田)

リフトゆく花野に足をぶらさげて
 つつぬけの天一つあり甲斐の秋
 棒道に軍鼓ひびかず法師蟬
 大方は川に吞まるる鬼胡桃
 八方の峰より落ちて水澄めり

飯野 正子 (飯野)
 功刀 仁美 (西野)
 斎藤 正和 (在家塚)
 武井 志津子 (有野)
 名取 ふじ子 (飯野)



本物の土器でシリコンの注入などが体験できます!



「土偶ちゃんパン」

小笠原地区のベーカリールーブルさんの地域愛にあふれたパン。顔だけでなく、中身も曙大豆の餡と早川のエゴマを使っていて、まさに最新の調査成果を反映した、歴史に裏打ちされたパンなのです。

ニックネーム決定!

みなさまの投票で決定!
 キャラクターも誕生!



『子宝の女神 ラヴァイ』

土偶キャラクターで日本一を決める!

「全国どぐキャラ総選挙」FINAL

②7 子宝の女神 ラヴァイ

優勝争い中!

最終日は10月9日!
 (どぐの日)

みなさん投票をお願いします!

南アルプス市を日本一に!

投票はホームページで。
 右のQRコードか下のURLから。
<http://dogupota.net/dogusen2015>



縄文展示室でベイビーマッサージ
 「HONDA ベイビーくらぶ」
 (ホンダカーズ 峽西さん・ちびっこぶれすさん)
 ふるさと文化伝承館を会場に、「命」の象徴である土偶に見守られながら親子でおだやかな時間をすごします。



写真文 文化財課



優しい空気に包まれます

ふるさと文化伝承館
 エントランス展示

「縄文土器のデコボコの秘密」展

開期 十二月十六日(水) まで

地域を誇り、楽しむ

ALPS KIDS あるぷすキッズ

→ お子さんの写真を募集しています。
詳しくは、秘書課までお問合せください。



はるま
河西 悠真くん(1歳)

お肉が大スキ♡いっぱい
食べていっぱい笑って
大きくなあれ☆
父・信吾 母・美貴子
(百々)



かすみ
中込 佳純ちゃん(2歳)

お世話大好きおてんば娘!
すくすく元気に育ってね。
父・久人 母・芙美子
(在家塚)

IKUMEN いくめん

→ 育児を楽しむお父さん、おじいちゃんの写真を集めています。
詳しくは、みんなでまちづくり推進課まで。



海に行ったり遊園地行ったり
今年の夏もたくさん思い出ができました。
これからも家族で過ごす時間を大事にしていきたいです。

小長谷 佑樹さん、**瑠衣**ちゃん(8歳)、**瑠那**ちゃん(5歳)
(桃園)

南アルプス市では男女が共に支え合う家庭づくりを推進しています。

CLOSE UP

今月の イベント

第18回
心あつたか祭り
ありがとう!

開催日 11月3日(火・祝日)【雨天決行】

時間 9:00~13:30

場所 桃源文化会館

内容

[桃っ子祭り]

白根地区育成会の子どもたちによる舞台発表

[心あつたか祭り]

各種団体による出店、催し物、子ども「ダンス」ショー

だいこん無料配布

姉妹都市「北海道・津別町」の物産展など

輪投げ大会

お問合せ/ありがとう!心あつたか祭り実行委員会
(白根窓口サービスセンター) TEL.283-3000



CATVによる市行政番組の放送について 各地区別の行政番組のチャンネルと放送時間は次のとおりです。

●八田/チャンネル101 8:30、21:30 [土曜更新] ●白根・芦安/チャンネル101 6:30、10:00、15:00、22:00 [木曜更新]

●若草・櫛形/チャンネル111 14:00、19:00、22:00 [木曜更新] ●甲西/チャンネル111 10:00、22:00 [金曜更新]

お問合せ ----- 南アルプス市役所 秘書課 ☎ 282-6037

広報 南アルプス No.151 平成27年10月1日発行

総人口: 72,622人(-53)

男 性: 35,800人(-36)
女 性: 36,822人(-17)
世 帯: 26,921世帯(-14)
外国籍人口: 881人(-15)
平成27年9月1日現在(対前月比)

南アルプス市役所 〒400-0395 山梨県南アルプス市小笠原376
TEL.055-282-1111(代表) FAX.055-282-1112(代表)
<http://www.city.minami-alps.yamanashi.jp>
編集/南アルプス市役所 秘書課 TEL.055-282-6037
各窓口サービスセンター
八田 TEL.282-5600 白根 TEL.283-3000
芦安 TEL.282-5577 若草 TEL.282-3100
甲西 TEL.282-3120



南アルプス市 市民憲章
緑かがやく自然を守り
なかよく美しい心をつなぎ
未来にひらく
豊かなまちをつくることを
アルプスの山々に誓います



ふるさと日記 — 今月のテーマ 山

世界のいちばん南で暮らす

文・写真／ユネスコエコパーク推進室



山の自然を守り、
森で自然とふれあい、
里で自然の恩恵を活かすまち
南アルプスユネスコエコパーク

南アルプスの山々では思いがけない出会いがあります。

高山に咲く可憐な花たちも、もちろん魅力的ですが

きびしい自然のなかで命をつなぎながら暮らす動物たちの姿はとても感動します。

早朝登山道を歩いていたら

すぐそばでライチョウの親子がエサをついばんでいました。

この時期になると、母親と同じくらいの大きさに成長して

ずいぶんとたくましくなります。

でもその年生まれたヒナのうち生き残るのはほんのわずかです。

そして南アルプスのライチョウは、世界のいちばん南で暮らしていて

このところの環境の変化で、個体数がとても少なくなっています。

ここできしか暮らすことができないライチョウ。

母親はヒナを見守りながら、時折遠くを見つめていました。

南アルプスのライチョウがいつまでもふつうに暮らせる

そんな環境を残してあげたいと思います。

南アルプスのステキ情報
 気になるコト・大好きを、女子目線で
 勝手にいっぱいつめこみます。

南アルプス! no.31
 October 2015

LOCO MAGA

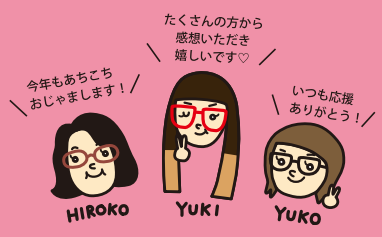

季節のPhoto



秋といえば運動会! 笑顔と歓声が南アルプスの青空いっぱい広がる。

MINAMI AIPS LOCO
<http://www.facebook.com/minamialps loco>



このページは南アルプス市の女子クリエイターグループ
 “南アルプス! LOCO” が編集・制作しています。



TalkSession VOL.7 /

歴史

市役所担当課 × 当事者代表 × WAKAMONO 大学



岩下

昔からあるものに惹かれるんですよ。子どもの頃、お寺で習字を習ったり、おばあちゃんと時代劇をみたりするのが好きだったのもあるのかな? 水戸黄門とか(笑)



保阪

水戸黄門、いいよねー。自分は小さい頃から考古学や遺跡に興味があったかな。子どもの頃のことってその後に影響されてくる。だからこそ南アルプス市の子どもたちにはこの地のすばらしい歴史をいっぱい知ってもらって南アルプス市のことを誇りに思ってもらいたい。「僕らの街はずいだる!へへーん!」って。



萩原

南アルプス市では文化財課のメンバーに影響されている子どもたちはいっぱい



岩下

るよね。太一さん、責任重大ね(笑)

本当にそうですね。土偶キャラ・ラヴィちゃんの人気や知名度が高いのも、文化財課の方々のがんばりのおかげですね。



保阪

全国の土偶総選挙でもラヴィちゃん、がんばってますよ! みんなもぜひ投票を~!

未来に進む原動力



萩原

高尾地区をサポートしようと有志が集まったのが4年前。その時に参加した穂見神社の夜祭りのすばらしさが忘れられないなあ。



保阪

あのお祭りは江戸時代から



岩下

続いているものですからね今はみんなで盛り上げていこうと活動してくれる仲間も増えてきた。文化財課の仕事って昔のことを守ることだけでなく、そこからみんなが自分たちの街について考えるきっかけを作ること大切だとおもうんだよね。



岩下

いろんなヒントも隠されていますよね。昔から伝わる食や災害などもそうだけど、命を守るためのメッセージでもあると思う。



萩原

この土地に住む以上、今まであったことも全部一緒に未来に進んでいく。歴史がそんな原動力になっていけばいいね。

Members



保阪 太一さん
 教育委員会文化財課。文化財担当。目指すは文化資源を活かした街づくり。



萩原 智子さん
 安藤家住宅運営委員会委員。高尾あいプロジェクトにも関わるパワフルママ。



岩下 恵美さん
 日本大好き女子。今は茶道のお稽古がはっとするひととき。

TalkSession Room



安藤家住宅 (西南湖)
 国の重要文化財。季節のイベントは注目! お茶室のみ、一般貸出をおこなっています。
 9:00 ~ 16:30 / 火曜定休

PLUM STORY すもも ストーリー

南アルプス発の New Face☆



すももの新品種「**皇寿**」は2012年に登録したばかりの、貴陽の兄弟です。樹で熟した強い甘みでハッピーな気分にな〜♡作り手は、皇寿を発見した小松寿裕さんただひとりという激レア! 今年から苗の販売も始まりましたが、5年間は市内農家しか手に入らないとか。南アルプス市限定すもも、世に羽ばたけ〜♪



情報ひろば

Minami-Alps CITY Information



平成27年 10月号

お知らせ

国勢調査調査票は10月7日まで提出してください

現在、統計法に基づき、10月1日を基準日に、市内に住んでいる全ての人および世帯を対象とした国勢調査が実施されています。ご記入いただいた調査票は、調査員に渡していただくか、郵送提出用の封筒で郵送してください。

※万一、調査票が届いていない場合は、政策推進課にご連絡ください。

お問合せ／政策推進課
電話(2882) 60073

10月の健康相談 母子健康手帳交付日程

実施日 10月7日(水) 14日(水)
21日(水) 28日(水)

※実施日に都合が悪い場合は、必ず事前にご連絡ください。

※代理の場合は後日、本人に連絡します。

※母子健康手帳交付時に妊婦一般健康診査受診票を交付します。

お問合せ／健康増進課
電話(284) 6000

10月9日(金)は 児童手当の支払い日です

支払い日までに支払通知書を発送しますので、内容を確認し、通帳の記帳等をして金額に間違いがないか確認してください。

※振込みが完了する時間は、金融機関によって異なります。

お問合せ／子育て支援課
電話(2882) 7293

重度心身障害者医療費助成金 受給資格者証の更新月です

現在お持ちの受給資格者証は、10月31日(土)に満了となります。

前年度、受給できなかった方も再審査を行います。

対象者には通知を送付していますので必要書類を持参のうえ申請してください。

お知らせ

受付期間 10月1日(木)～9日(金)
提出先 福祉課、各窓口サービスセンター
お問合せ／福祉課
電話(2882) 6197

献血にご協力ください

実施日 10月2日(金)

場所 若草窓口サービスセンター駐車場
時間 13時～15時30分

実施日 10月6日(火)

場所 白根窓口サービスセンター東側
国道沿い駐車場
時間 9時30分～11時30分
12時30分～15時30分

お問合せ／南アルプス市商工会女性部
電話(2880) 3730

建物の取壊し、新築・増改築をした場合には届出が必要です

建物の固定資産税は、取壊しや新築・増改築・利用状況変更を行うと翌年度から変更されます。年内(12月31日まで)に実施された方は届出が必要です。

該当される方は左のハガキ(新築・増改築・滅失等家屋申告書)を切り取り、必要事項を記入の上、投函してください。(切手不要)

なお、既に申告をしている場合や税務課職員が家屋調査に伺っている場合は不要です。

お問合せ／税務課
電話(2882) 6093

✂キリトリ

郵便はがき

4000490



山梨県南アルプス市
小笠原376

南アルプス市役所
税務課 資産税担当 行

差出有効期間
平成28年1月
31日まで
(切手不要)



該当する場合は、表面に住所・氏名を必ず記入し、裏面に必要事項を記入のうえ、このはがきをご返送ください。

住所欄※ 必ず記入してください

住所	〒
フリガナ	
氏名	

粗大ごみ収集のお知らせ

市内の一般家庭から出る粗大ごみ・有料ごみの収集を行いません。可燃部分と不燃部分に分別してご持参ください。

実施日 10月25日(日) 白根会場

注意事項

○市指定袋(コンテナ)に入るものは、通常の可燃ごみ・不燃ごみの日に出してください。

○ごみの荷降ろしは搬入者各自で行なってください。

○収集時間等、詳しくは「家庭ごみ収集カレンダー」P15をご確認ください。

お問合せ/環境課

電話(2002) 6097

南アルプス市企業ガイダンス

市・県内の求人企業と求職者による個別説明会・面接会と適職相談会を開催します。

開催日 10月21日(水)

時間 13時～16時(受付12時～15時)

場所 桃源文化会館

対象者 一般求職者、新規卒業予定者
(高校生含む)

参加企業 市内および県内に事務所または支店などがある求人企業30社(見込み)

※求職者の事前申込と参加費は不要です。履歴書(「コピー可」)を持参してください。

※参加企業の詳細は、市のホームページをご覧ください。

お問合せ/観光商工課

電話(2000) 6094

お知らせ

櫛形西地区コミュニティタクシー(てよ風号)の運行が始まります

10月1日の市のコミュニティバスの運行に合わせて、櫛形西地区コミュニティタクシーの実証運行が始まります。櫛形西地区以外の方も利用することができ、市のコミュニティバスと合わせてご利用ください。

運行区間 櫛形西地区内および田頭地区

内の停留所(各自治会内15カ所)から、利用者の希望にそって櫛形地区内の医療機関・商業施設等へ行くことができます。帰りは指定乗車地から自宅まで乗って戻れます。(西地区方面のみ)

運行日 平日のみ(1日3便運行)

運賃 通常運賃 500円

定期券 1,500円(1カ月)

※定期券購入の際には、利用者登録が必要で、事前に運営委員会事務局へご連絡ください。

お問合せ/櫛形西地区コミュニティタクシー

運営委員会事務局 小野 忠

電話 090(8347) 7537

交通政策室 電話(2002) 6074

無線式自動火災報知設備の

感知器等に係る不具合について(注意喚起)

ホーチキ株式会社で製造された「無線式自動火災報知設備の感知器」および「無線式住宅用火災警報器」の一部の製品で、一定の環境下で正しく作動しない事

平成27年 新築・増改築・滅失等家屋申告書

年内に建物の新築・増改築をした場合、または予定がある場合は下の欄に記入してください。

新築・増改築	所在	南アルプス市		
	種類	居宅・共同住宅・店舗・事務所・工場・倉庫・その他()		
	構造等	造	葺	階建 m ²
	平成	年	月	日(済・予定)

年内に建物の取り壊し(滅失)をした場合、または予定がある場合は下の欄に記入してください。

取り壊し	所在	南アルプス市		
	種類	居宅・共同住宅・店舗・事務所・工場・倉庫・その他()		
	構造等	造	葺	階建 m ²
	平成	年	月	日(済・予定)

取り壊し	所在	南アルプス市		
	種類	居宅・共同住宅・店舗・事務所・工場・倉庫・その他()		
	構造等	造	葺	階建 m ²
	平成	年	月	日(済・予定)

※該当する家屋(新築・増改築・取り壊し)が、このハガキに記入

※住宅・アパート等の住宅用の敷地には、軽減措置が適用されます。新築や取壊し、また店舗を住宅に改築する等によって土地の固定資産税が変わる場合があります。

がわかりました。2010年5月から2015年7月までに販売された同製品の一部で、高温の環境下では正しく作動しない可能性があり、希に火災信号を無線移報しないことが判明しました。

メーカーでは、該当する機器の交換を無償で実施します。

お問い合わせ窓口

0120(99) 882 24時間対応

お問合せ/消防本部 予防課

電話(2002) 7219

「緑のカーテン」報告会

家庭や企業、公共施設に設置した緑のカーテン生育状況の報告と緑のカーテンコンテスト表彰式を行います。先着150名様に花苗をプレゼントします。

開催日 10月24日(土)

時間 9時30分～11時

場所 若草生学習センター

参加費 無料(申込不要)

お問合せ/みどり自然課

電話(2000) 7050

募 集

第2回 WAKAMONO大学
オープン講座「イベント・プロ
ジエクトの始め方」参加者募集

企画を具体化する過程を体験しながら、
企画書にまとめてみます。

(内容は変更する場合があります)

開催日 10月13日(火)
時間 19時30分～
場 所 市民活動センター
申込・お問合せ／市民活動センター
電話(2882) 73255

市民介護予防サポーターリーダー 養成講習会参加者募集

地域で介護予防活動(サロン活動やコ
ミュニティカフェの運営)を行なってい
ただける方の養成を行います。全ての日
程を受講された方へサポーターリーダー登
録証を交付します。

開催日 11月11日(水)・25日(水)
12月9日(水) 全3回
時間 13時30分～16時
場 所 地域防災交流センター
対 象 介護予防活動推進に興味があり、
全日程に参加できる方
定 員 20名
申込締切 10月23日(金)
申込・お問合せ／介護福祉課
電話(2882) 73339

サッカー教室参加者募集

開催日 10月25日(日)
時間 12時～(予定) 30分程度を予定
場 所 日世南アルプススタジアム
資 格 市内の幼児・小学生(参加無料)
申込・お問合せ／市体育協会
電話(236) 85555

「ヘルシーレストラン」 参加者募集

バイキング方式による食事の体験学習。
開催日 11月6日(金)
時間 11時～13時
場 所 健康福祉センター
定 員 20名(初めての方優先)
申込締切 10月7日(水)
お問合せ／食生活改善推進員会 志村
電話090(1859) 82330

第1回 南アルプス市体育協会 会長杯グラウンド・ゴルフ 大会参加者募集

開催日 11月7日(土) (雨天時は11日)
受付 8時30分～ 開会式9時～
場 所 白根中央公園芝生グラウンド
申 込 市G・G協会員は各支部へ申込。
20歳以上の一般愛好者は市体育協会へ。
参加費 3000円(支払いは当日受付時)
締 切 10月10日(土)
申込・お問合せ／市グラウンド・ゴルフ協会
新津 電話(2883) 14266

福祉大会での金婚を祝う会 参加者募集

開催日 11月15日(日)
時間 13時30分～17時30分
場 所 櫛形生涯学習センター
ブライダルホール魚寛
対象者 昭和40年1月1日～12月31日ま
でに成婚された方
申 込 社会福祉協議会本所、各事業所に
用意してある申込書でお申し込みください。
締 切 10月21日(水)
※申込者には、後日詳しい日程等をご連絡
いたします。

お問合せ／社会福祉協議会

電話(2883) 4121

無料相談

みんなでまちづくり推進課の 各種相談会

結婚相談(登録制)

開催日 毎月1日(1月は除く)
時間 毎月1日(1月は除く)
平日 9時～12時 18時30分～20時30分
休日 9時～15時 18時30分～20時30分
場 所 市民活動センター
要件 男性50才、女性45才までの健康
な方
持ち物 印鑑、スナップ写真1枚

消費者生活相談

開催日 毎週火・木曜日(除祝日)
時間 9時～12時、13時～16時
場 所 市役所本庁舎

行政相談

●行政相談

開催日 10月9日(金)
時間 13時30分～15時30分
場 所 白根窓口サービスセンター

●特設行政相談

開催日 10月16日(金)
時間 14時～15時30分
場 所 甲西窓口サービスセンター

不動産無料相談会(予約不要)

開催日 10月21日(水)
時間 13時30分～16時
場 所 若草窓口サービスセンター

無料法律相談

●司法書士会(予約優先1人50分)

開催日 10月15日(木)
時間 13時～16時
要件 市内在住
場 所 若草生涯学習センター

●弁護士会(予約制1人30分)

開催日 10月23日(金)
時間 13時～16時
要件 市内在住、予約年1回まで
場 所 市役所本庁舎

お問合せ／みんなでまちづくり推進課

電話(2882) 6493
ファックス(2882) 6449

若者の就職をサポートします！

開催日 10月8日(木)
時間 13時～16時
場所 市役所本庁3階A会議室
対象者 就職に意欲のある15歳～39歳の方
およびそのご家族
内容 専門スタッフによる仕事・自立・進路等の無料相談
※前日までに電話にてご連絡ください
申込・お問合せ／
山梨県若者サポートステーション

電話(2330)2239

社会保険労務士による年金相談会

開催日 10月15日(木)
時間 9時～12時、13時～16時
場所 白根窓口サービスセンター
持ち物 年金手帳または年金証書
ねんきん特別便または定期便

お問合せ／竜王年金事務所

電話(278)1100

認知症についての相談会

家族がもしかして認知症かも、認知症の家族の介護がづらい、近所の認知症の人にどう接すればいいのかなど、ひとりで悩んでいませんか。

開催日 10月20日(火)
時間 13時30分～16時30分
場所 健康福祉センター

※予約をしてお越しください。

申込・お問合せ／やまびこの会 名取

電話0800(1099)8841

成年後見制度相談会(予約優先)

成年後見制度は、認知症、精神障害、知的障害などの理由で判断能力が不十分な人が、財産管理や日常生活での様々な契約等を行うときに、判断がむずかしく不利益を被ること等を防ぎ、権利と財産を守り、支援する制度です。

開催日 11月2日(月)
時間 13時30分～15時30分
場所 市社会福祉協議会本所
相談員 社会福祉士
申込・お問合せ／成年後見センター

電話(283)8722

イベント・講演会等

生涯学習講座

受付期間 10月1日(木)～9日(金)
なお、申し込み空きがある場合は受付期間を過ぎても受付します。

①「南甘利山」秋の親子自然観察教室

この時期の南甘利山の紅葉はとても綺麗です。親子で紅葉を見ながら散策します。昼食時には、豚汁を用意しています。
開催日 10月24日(土) (雨天時は25日)
時間 8時～16時
集合 桃源文化会館東側駐車場
受講料 1,000円/人(保険料込)
定員 10組

②運動(スポーツ)と呼吸法教室

メンタルと呼吸法は、深い関係がある

と言われていきます。この機会に、運動に必要な呼吸法を学びましょう。

開催日 10月26日(月)
時間 19時30分～21時
場所 櫛形健康センター
受講料 100円
定員 20名

③特別観望日「野外で秋の星空を見る会」

夜空の下、望遠鏡で星をみたり、説明を聞きながら秋の星空を観望しましょう。
開催日 10月31日(土)
時間 19時～20時30分
場所 県民の森 森林科学館
受講料 100円
定員 20名

④冬の代名詞！ワカサギ釣り(初心者)教室

これからワカサギ釣りを始めたい方のための講座です。
開催日 11月11日(水)
時間 19時30分～21時
場所 高度農業情報センター
受講料 100円
定員 20名

※各講座とも応募者多数の場合は抽選となります。
※定員以下の場合には開講できないこともあります。
※講座の詳細は、各施設に設置の生涯学習講座「秋冬版」チラシか、市ホームページをご覧ください。
申込・お問合せ／生涯学習課

電話(282)7778
ファックス(282)6427

県民の森 森林科学館案内

秋の星空観察会

開催日 10月23日(金) 雨天曇天中止
時間 20時～21時
場所 県民の森 森林科学館駐車場
申込 電話にて受付
参加費 無料

バードウォッチング

開催日 10月24日(土) 雨天中止
時間 8時30分～10時
場所 県民の森
申込 電話にて受付
参加費 無料(定員なし)
持ち物 双眼鏡(貸出もあります)

親子で感じる櫛形山の自然再生ツアー

開催日 11月8日(日) 雨天中止
時間 9時～16時
場所 伊奈ヶ湖
申込 10月8日(木)より電話にて受付
参加費 無料(定員20名)
申込・お問合せ／森林科学館
電話(283)5718

市立児童館のイベント

児童館乳幼児ハロウィンまつり 大型遊具やゲームで遊ぼう！

開催日 10月21日(水)
時間 10時～11時30分
場所 櫛形総合体育館
対象 市内在住就園前乳幼児親子
参加費 無料(申込不要)
お問合せ／青少年児童センター
電話(282)7324

なかよし児童館まつり
ハロウィンパーティー

開催日 10月17日(土)
時間 14時～15時30分
場所 若草なかよし児童館
対象 市内在住小学生
参加費 200円(定員1000名)
申込・お問合せ／なかよし児童館
電話(2883) 5344

白根児童館まつりハロウィンパーティー

開催日 10月24日(土)
時間 14時～15時30分
場所 白根児童館
対象 市内在住小学生
参加費 200円(定員80名)
申込・お問合せ／白根児童館
電話(2882) 7461

おおケヤキ児童館まつり「秋祭り」

開催日 11月7日(土)
時間 14時～15時30分
場所 おおケヤキ児童館
対象 市内在住小学生
参加費 200円(定員70名)
申込 10月17日(土)～
申込・お問合せ／おおケヤキ児童館
電話(284) 7455

収穫祭パート②遊び

開催日 10月31日(土)
時間 14時～15時
場所 青少年児童センター
対象 市内在住小学生
参加費 無料(定員30名)
申込 10月10日(土)～
申込・お問合せ／青少年児童センター
電話(2882) 7324

はなまるカフェ

大人から子どもまで楽しめる本の読み聞かせと紹介、子育てのお話も聞けます。
開催日 毎月第4火曜日
時間 10時30分～
場所 甲西児童館
対象 市内在住親子
参加費 無料(申込不要)
お問合せ／甲西児童館
電話(2882) 7356

市民活動センターのイベント

第4回「さらりと音楽談義」

音楽家藤原義章さんが「音楽は森羅万象に通じる」をテーマに展開する、演奏やお茶を交えての気楽な談話会です。

日時 10月20日(火) 19時～
場所 市民活動センター
会費 500円(中学生以下無料)
内容 音楽演奏・談話会・喫茶

第19回「ときどきカフェ」

「ワイン南アルプス原七郷甲州」の誕生日～
日時 10月27日(火) 19時30分～
場所 市民活動センター
申込・お問合せ／市民活動センター
電話(2882) 7325

南アルプスガイドクラブ
公募企画

七面山なりきり修行女子ツアー
開催日 10月31日(土)～11月1日(日)
集合時間 9時15分

集合場所 早川町角瀬
参加費用 10,000円(宿泊費別途)
定員 20名

歩こう！南アルプスフロントトレイル
「紅葉の富士見山と天空集落茂倉」
開催日 11月15日(日)
集合時間 8時30分
集合場所 早川町ヘルシー美里
参加費用 6,500円
定員 16名

申込・お問合せ／南アルプスガイドクラブ
電話080(6653) 5418

自分の体力年齢で存知ですか？

6種類のテスト項目で体力年齢を測定。
実施日 10月8日(木)
時間 受付 19時～21時30分
場所 櫛形総合体育館
対象 20～79歳の市民
参加費 無料(申込不要)
持ち物 運動着、屋内シューズ、タオル
お問合せ／生涯学習課
電話(282) 7778

【無料】ニュースポーツ教室
ファミリーバドミントン

開催日 毎月第2・4木曜日
時間 20時～21時30分
場所 櫛形総合体育館
持ち物 タオル・屋内シューズ・飲み物
お問合せ／生涯学習課
電話(2882) 7778

「南アルプス健康づくり体操」
無料体験教室

腰痛・肩こり・めまいなどでお悩みの方に最適！

開催日 10月9日(金)、16日(金)、
23日(金)、30日(金)
11月6日(金)、13日(金)、
20日(金)、27日(金)
時間 9時30分～11時
場所 櫛形社会福祉会館

※体操の出来る服装で、バスタオルを持参してください。

申込・お問い合わせ／
南アルプス健康づくり体操
野呂瀬正子 電話(2882) 0353
保坂ミサ子 電話(2882) 4662

子育て応援講座開催

自分にあつた子育ての仕方を学ぶ「ノーバディーズ・パーフェクト・プログラム」を開催します。

開催日 10月9日～12月4日までの金曜日
日 8日間(10月30日休)

時間 10時～12時
場所 若草生涯学習センター
参加費 4,000円(8回分託児料込み)
定員 15名程度(先着順)
申込期間 10月1日～(土・日・祝除く)
お問合せ／子育て支援課
電話(2882) 7203

あんふぁんねこ

電話(269) 7568

第7回南アルプス市民音楽祭

開催日 10月10日(土)
時間 開演10時15分(開場9時45分)
場所 桃源文化会館(入場無料)
出演 吹奏楽部門6団体・太鼓部門1
団体・合唱部門13団体・交響楽部門1
団体

お問合せ/桃源文化会館

電話(284) 3411

春仙美術館のイベント

美術講演会「大正昭和の大家芸術

夢・華宵らの時代」

開催日 10月17日(土)
時間 14時〜
場所 春仙美術館会議室
講師 中右 瑛
(国際浮世絵学会常任理事)
参加料 入館料に含まれます

ふるしきアレンジ講座

開催日 10月24日(土)
時間 13時30分〜
場所 春仙美術館会議室
講師 淡路 美香
参加料 3000円(展示見学は別途)
定員 16名(要申込・先着順)
持ち物 ふるしき3枚(サイズ50cm前後
・70cm前後・100cm前後)

つまみ細工で作るクリップピン

開催日 10月31日(土)
場所 春仙美術館会議室
時間 13時30分〜

イベント

講師 飯島 薫
参加料 5000円(展示見学は別途)
定員 16名(要申込・先着順)
持ち物 ピンセット・手芸用はさみ
お問い合せ/春仙美術館
電話(282) 6600
ファックス(282) 6601

子ども映画会

開催日 10月17日(土)
時間 15時〜15時45分
題名 「山古志村のマリと三匹の子犬」
(アニメ版)
場所 榊形生涯学習センター
参加費 無料(申込不要)
お問い合せ/榊形図書館
電話(280) 3300
榊形生涯学習センター
電話(282) 7286

子どもクラブ映画上映会

「ミニスキュル〜森の小さな仲間たち〜」

開催日 11月8日(日)
時間 14時〜 終了15時半頃
場所 桃源文化会館
応募方法 往復ハガキにて応募
「往信用表面」
〒400-0492 鮎沢1212
教育委員会生涯学習課 行
「往信用裏面」
①住所②氏名③電話番号
④入場希望者(1〜4人)を必ず記載。
「返信用表面」

応募される方の

①郵便番号②住所③氏名

※当日は当選ハガキを必ずご持参下さい。

締切 10月16日(金) 消印有効

※応募多数の場合は抽選とします。

お問い合せ/生涯学習課

電話(282) 7778

シャンブレイ事業第7弾 YBSアナ 櫻井和明講演会

『笑顔と元気を届けるために
〜幸せに隠された秘密〜』

開催日 10月18日(日)
時間 19時30分〜
場所 若草生涯学習センター
お問い合せ/若草生涯学習センター
電話(283) 8311

秋の彩り市 開催

開催日 10月25日(日)
時間 9時〜12時
場所 若草生涯学習センター玄関前
内容 季節の野菜・花の販売、大正琴
の演奏、クラフトマーケット、フリー
マーケットなど

お問い合せ/若草生涯学習センター

電話(283) 8311

広河原紅葉祭

開催日 10月24日(土)
時間 10時〜14時30分

場所 広河原山荘周辺
内容 森林散策ツアー(定員20名)

初心者限定デジタル教室(定員10名)

写真コンテスト(申込不要)

ネイチャービンゴ、オーガニックコッ

トンの糸と綿緑り体験

送迎 市役所発で会場まで送迎します。

申込 電話で受付(先着順 定員40名)

負担金 1人 1,000円

(8時30分市役所集合 16時市役所解散)

※森林散策ツアー、デジタル教室も電話
でお申込下さい。締切10月16日(金)

※広河原に通じる南アルプス林道は、マ
イカー規制のため一般車両は通行出来ま
せん。芦安地区の無料駐車場から路線バ
スまたはタクシーをご利用下さい。

お問い合せ/観光商工課

電話(282) 6294

芦安紅葉祭

芦安の紅葉の中で、1日ゆっくり過
しませんか?

開催日 10月31日(土)

時間 10時〜14時30分

場所 金山沢公園

内容 南アルプス市鼓友連合による和

太鼓演奏等ステージイベント、手打ち

そば、キッチンカー等の飲食物販売、

とん汁の無料配布

お問い合せ/観光商工課

電話(282) 6294

ファックス(282) 6279

県民の森伊奈ヶ湖自然観察会

開催日 11月3日(火) 少雨決行
時間 9時～12時
集合 県民の森伊奈ヶ湖第2駐車場
定員 20名(参加無料)
対象 どなたでも。(ただし、小学生以下は大人同伴)
服装等 動きやすい服装(長袖・長ズボンの着用をおすすめします)、歩きやすい靴、帽子、雨具、常備薬、飲み物
申込 電話かファックス

申込・お問合せ/みどり自然課
電話(2882) 7259
ファックス(2882) 6279

御勅使川ぶらりり史跡さんぽ 「語り部と歩くふるさとの文化財」

開催日 11月14日(土)
時間 8時30分発～終了14時半頃
場所 ふるさと文化伝承館集合
内容 古地図を手に桝形堤防や竜岡将棋頭(葦崎市)を約4km歩きます。
参加費 2000円
持ち物 昼食・水筒・タオルなど
申込・お問合せ/ふるさと文化伝承館
電話(2882) 7408 (木曜休館)

第12回南アルプス市社会福祉大会

開催日 11月15日(日)
時間 13時30分～15時30分
場所 榊形生涯学習センター

内容

第一部 式典 13時30分～14時20分
市社会福祉功労者・団体表彰、小中学校福祉標語ポスター入賞者表彰、金婚祝記念品贈呈
第二部 公演 14時30分～15時30分
公演 「震度6+ その時」
災害防災ボランティア
若草地区連絡協議会
お問合せ/市社会福祉協議会
電話(2883) 8711

市民からのお知らせ

親子で楽しむわらべうたあそび
開催日 10月1日(木)、
11月5日(木)、12月3日(木)
時間 10時～11時30分
場所 若草生涯学習センター
対象 4歳までの乳幼児、および保護者
※動きやすい服装でお越しください。
お問合せ/田中
電話(2882) 4820

スクエアダンス体験会

開催日 10月8日・15日・22日
時間 19時～21時30分
場所 豊働く婦人の家
参加費 無料(上履き持参)
お問合せ/
南アルプススクエアダンスクラブ 長田
電話0990(3)0067) 2913

全国ひきこもりK.H.J親の会 山梨支部山梨県桃の会10月例会

開催日 10月10日(土)
時間 13時30分～16時30分
場所 山梨県福祉プラザ
参加費 家族で1,000円(当事者無料)
内容 ロールプレイ実習、グループトーク
お問合せ/篠原
電話・ファックス 0554(6)4073

第13回南アルプス市 チャリティードダンスパーティー

開催日 10月11日(日)
時間 18時30分～21時30分
場所 榊形総合体育館
会費 1,000円
お問合せ/深沢
電話0990(6)545(8)652

宝石箱折り紙展&体験教室

開催日 10月の金・土曜日のみ展示
時間 10時30分～15時30分
場所 カフェギャラリー蝶の家
体験教室
開催日 10月13日(火)、27日(火)
時間 14時～15時
申込 小根沢明
電話0800(5)025(1)573
お問合せ/カフェギャラリー蝶の家
ファックス(284)1556

中国の伝統楽器 一胡の初心者向け講座

楽譜が読めない方、楽器の無い方もお気軽にご参加ください。(講座での使用は無料。家に持ち帰る場合は1回1,000円でレンタルします)
開催日 10月17日(土)、11月7日(土)、
21日(土) (参加無料)
時間 A組 13時30分～14時30分
B組 14時40分～15時40分
C組 15時50分～16時50分
D組 19時～20時
E組 20時10分～21時10分
場所 白根中央公民館A会議室
お問合せ/二胡クラブ 白石博健
電話0990(5)411(6)238

「高尾古道クリーン作戦」 参加者募集

11月22日(日)に高尾古道提灯行列ツアーを行います。その古道の清掃作業を手伝って頂ける方を募ります。
開催日 10月24日(土)
時間 8時30分～お昼頃まで
集合場所 ほたるみ館北側駐車場
清掃場所 高尾地区の林
注意事項
○軍手、トンガ、タオル、飲み物は各自ご用意ください。
○汚れてもよい服装。歩きやすい靴。
○雨天の場合は中止。
○保険料として1000円いただきます。
申込・お問合せ/高尾あいプロジェクト
田中 電話0800(5)482(2)5659

8月の入札結果

●市役所関係 お問い合わせ／管財契約課 TEL.282-6092

開札日	件名	履行場所	請負者	契約金額(円)
8月 3日	公共下水道管渠布設工事(鏡中條1工区)	鏡中條地内	(株)三木工務所	29,019,600
8月 3日	公共下水道耐震補強工事(甲西1工区)	南アルプス市内	(株)トーア工業	19,191,600
8月 3日	白根楡形線道路舗装工事	沢登地内	(株)輪田道路	23,641,200
8月 3日	楡形山アヤマ平木道設置工事	高尾地内	(有)野呂瀬建設	12,074,400
8月 3日	八田消防署庁舎建設工事(太陽光発電設備設置工事)	六科地内	青木電工(株)	9,234,000
8月 3日	若草小学校屋外プール改築工事(電気設備工事)	寺部地内	(有)小林電気商会	6,215,400
8月 3日	若草小学校屋外プール解体工事	寺部地内	(有)荻原組	6,642,000
8月 3日	遊・湯浴槽ろ過機更新工事	鏡中條地内	(有)新津工業	6,555,600
8月 3日	白根御勅使中学校校舎非構造部材耐震補強工事	百々地内	(株)秀和工務店	7,381,918
8月 3日	仲町にぎわい公園外インターロッキングブロック改修工事	小笠原地内	小宮山土木(有)	4,536,000
8月 3日	資源回収用(ビン類)ラック設置工事	南アルプス市内	(有)中島工業所	2,991,600
8月 3日	豊小学校大規模改造工事設計業務委託	吉田地内	齊藤建築設計事務所	22,140,000
8月 3日	落合小学校他2校空調設備設置工事設計業務委託	南アルプス市内	一級建築士事務所創設計	5,844,960
8月 3日	若草小学校他1校空調設備設置工事設計業務委託	南アルプス市内	内藤清仁一級建築士事務所	5,508,000
8月 3日	小笠原小学校他2校空調設備設置工事設計業務委託	南アルプス市内	はね設計	5,983,200
8月 3日	白根源小学校他2校空調設備設置工事設計業務委託	南アルプス市内	河野和充建築設計事務所	5,065,200
8月 3日	白根東小学校他1校空調設備設置工事設計業務委託	南アルプス市内	河野建築設計室	4,320,000
8月 3日	落合小学校既存屋内運動場耐力度測定業務委託	落合地内	一級建築士事務所創設計	2,209,680
8月 3日	やまなみの湯灯油ボイラー更新工事設計監理業務委託	西南湖地内	笹本建築設計事務所	2,786,400
8月 3日	風の丘しらね解体工事設計監理業務委託	塩前地内	(株)土谷設計事務所	2,430,000
8月 3日	八田保育所改修工事設計監理業務委託	榎原地内	河野和充建築設計事務所	1,598,400
8月 3日	楡形8号線西進概略設計業務委託	南アルプス市内	(株)フジ・フロンテ	2,235,600
8月 6日	新学校給食センター建築主体工事	十日市場地内	早野組・ゼロ・米山住研JV	878,904,000
8月 6日	新学校給食センター機械設備工事	十日市場地内	渡辺工業所・永田工業所・三和住設JV	444,744,000
8月27日	デジタル印刷機リース(管財契約課)	小笠原地内	アルプス事務機(有) 南アルプス支店	609,120
8月27日	デジタル複写機借入れ(総務人事課)	小笠原地内	富士ゼロックス多摩(株) 山梨営業部	652,406
8月27日	デジタル複写機借入れ(議会事務局)	小笠原地内	(有)丸栄商事	80,352
8月27日	デジタル複写機借入れ(観光商工課)	小笠原地内	(株)マルモ営業本部	88,387
8月27日	デジタル複写機借入れ(建設部)	小笠原地内	(有)丸栄商事	76,269
8月27日	デジタル複写機借入れ(消防本部管理課)	十五所地内	富士ゼロックス多摩(株) 山梨営業部	46,008
8月27日	デジタル複写機借入れ(楡形図書館)	小笠原地内	富士観光開発(株) 南アルプス出張所	47,822
8月27日	化学防護服購入	六科地内	(有)ヤマト商事	632,880
8月31日	若草小学校屋外プール改築工事(建築主体・外構工事)	寺部地内	(株)ナカゴミ建設	128,520,000
8月31日	若草小学校屋外プール改築工事(機械設備工事)	寺部地内	(株)栄進設備工業	31,536,000
8月31日	白根源小学校屋内運動場非構造部材耐震補強工事	有野地内	(有)岡田工建	24,051,600
8月31日	公共下水道管渠布設工事(落合1工区)	落合地内	(株)塩澤建設	23,760,000
8月31日	公共下水道管渠布設工事(十五所1工区)	十五所地内	河野土木(株)	18,576,000
8月31日	公共下水道管渠布設工事(浅原2工区)	浅原地内	(有)柴田建材興業	6,210,000
8月31日	楡形16号線(楡形大橋)耐震補強設計業務委託	小笠原地内	(株)長大 山梨事務所	12,960,000
8月31日	平成27年度南アルプス市道路台帳補正業務委託	南アルプス市内	(株)パスコ 山梨支店	9,158,400

●企業局関係 お問い合わせ／企業局総務課 TEL(282)2016

開札日	件名	履行場所	請負者	契約金額(円)
8月 4日	南アルプス市企業局旧庁舎解体工事	飯野地内	(株)サワショウ	6,480,000
8月19日	公共下水道事業に伴う給配水管布設替補償工事(十五所1工区)	十五所地内	(有)新津工業	10,314,000
8月19日	南アルプス市企業局事務室等改修工事	飯野地内	(有)磯野建設	20,304,000