

Minami Alps City

広
報

南アルプス



2016

4

April

No.157



犬やネコとの

楽しい暮らし

市役所組織機構の

一部変更



ペットは正しく飼いまじょう

犬やネコ

との

楽しい暮らし

犬を飼い始めたら

室内犬・室外犬に関係なく生後91日以上の子犬は登録が必要です。登録の際は、事前に狂犬病予防注射を接種し獣医師の発行する「注射済証明書」を申請窓口にお持ちください。

1頭につき1回の登録になります。

逸走犬の飼い主探しに必要です。

逸走犬の連絡先

犬がいなくなったら左記まで連絡してください。

すぐに飼い主の元へ帰れるよう、首輪には「鑑札」「注射済票」「連絡先」をつけ、日頃から首輪が抜けないか、鎖が切れないか点検をしましょう。

環境課 (282) 6097

中北保健所峡北支所 0551(23)3071

南アルプス警察署 (282) 0110

犬のフンは持ち帰りましょう

「犬のフンがたくさん放置されている」「フンを持ち帰らない人がいる」という苦情が後を絶ちません。

放置されたフンは気になるものであり、気分がいいものではありません。特に犬を飼っていない人は、飼い主に悪い印象を持ってしまいます。

フンを持ち帰るための便利グッズも多く販売されていますので、活用しましょう。

(例)

- スコップで拾い、袋に入れる
 - スコップを使わない処理の一例
- ① フンの上にトイレトペーパー等をおく
 - ② 袋に手を入れる
 - ③ フンをつかむ
 - ④ 袋を裏返す

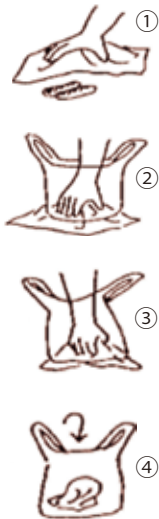

犬が死んでしまったら

死亡の届出を行ってください。

ネコへの苦情が多くなっています

「敷地内にふんをして困る」「家の中に入っていたずらをして困る」などの苦情が多く寄せられます。

ネコを野外で飼うと、どこにでもふん尿をして悪臭の原因になったり、のらネコの増殖につながったりと、周囲にたいへんな迷惑となります。

屋外は、交通事故や感染症または近所迷惑など危険や心配なことがたくさんあります。ネコのためにも屋内飼育をしましょう。

また、のらネコに餌を与えることは絶対にやめてください。ネコに対して優しい気持ちで取った行動が地域の社会問題になってしまふ場合もあります。餌を与えた時点で、そのネコに対しての責任が発生することを認識してください。



平成28年度狂犬病予防注射のお知らせ

犬が登録されている場合はハガキが郵送されますので、必ずハガキをお持ちください。

■犬の登録と狂犬病予防注射

狂犬病予防法に基づき、犬を飼っている方には、飼い犬の生涯1回の登録と年1回の狂犬病予防注射が義務付けられています。

※集合注射会場では予防注射と登録が同時に行えます。集合注射の会場で接種できない場合は、動物病院で狂犬病予防注射を受け「注射済証明書」を申請窓口にお持ちください。注射済票を交付します。

| | |
|-----------|--------|
| 注射料 | 2,950円 |
| 注射済票交付手数料 | 550円 |
| 登録 | 3,000円 |

※交付された注射済票は首輪につけてください。市が保護した場合に連絡先がわかります。

■病気・妊娠などで注射が受けられない場合

病院で発行される「猶予証明書」を申請窓口へお持ちください。1年間猶予犬として登録されます。

■登録内容の変更

届出が必要です。市外からの住所変更の場合は、前住所地で交付された鑑札を持って、申請窓口にお越しください。

■申請窓口

環境課・各窓口サービスセンター

お問合せ / 環境課 TEL.(282) 6097

(きりとせん)

犬の新規登録用紙

| | | | | |
|-----|------------|-------|-------|--|
| 申請者 | 住所 | 〒 | | |
| | ふりがな氏名 | 電話番号 | | |
| 犬 | 所在地 | ※ | | |
| | 種類 | ・雑種 | 毛色 | |
| | 性別 | オス・メス | 名前 | |
| | 生年月日 | 体格 | 大・中・小 | |
| | 避妊・去勢手術の有無 | 有・無 | | |
| | 特徴 | | | |

※印には申請者の住所と犬の所在地が異なる場合のみ記入してください。

■平成28年度 狂犬病予防注射日程表

| 実施日 | 地区名 | 実施場所 | 時間 |
|--------------|------|--------------|-------------|
| 4月 12日(火) | 櫛形 | 本庁舎東側駐輪場 | 9:00~10:00 |
| | | 山寺公会堂 | 10:10~10:40 |
| | | 西地区農村改善センター | 10:50~11:30 |
| | | 櫛形粗大ごみ収集所 | 13:30~14:30 |
| 14日(木) | 八田草 | 六科集落センター | 9:00~ 9:30 |
| | | 下高砂集落センター | 9:45~10:15 |
| | | 加賀美公民館 | 13:30~13:50 |
| | | 藤田集落センター | 14:00~14:20 |
| | | 浅原集落センター | 14:30~14:50 |
| 19日(火) | 甲西草 | 宮沢公民館 | 9:00~ 9:20 |
| | | 西南湖報徳館 | 9:30~10:00 |
| | | 東南湖公民館 | 10:10~10:40 |
| | | 十日市場公会堂 | 13:30~13:50 |
| | | 江原集荷場 | 14:00~14:20 |
| | | 甲西窓口サービスセンター | 14:30~15:00 |
| 20日(水) | 若草八田 | 鏡中條スポーツ公園 | 9:00~ 9:30 |
| | | 下今井集落センター | 9:40~10:00 |
| | | 寺部公民館 | 10:10~10:30 |
| | | 野牛島集落センター | 13:30~14:00 |
| | | 上高砂集落センター | 14:10~14:30 |
| 21日(木) | 白根 | 飯野新田営農センター | 9:00~ 9:30 |
| | | JAこま野飯野共選所 | 9:40~10:20 |
| | | 白根窓口サービスセンター | 10:30~10:50 |
| | | 百々公民館 | 13:30~14:30 |
| | | 上八田公会堂 | 14:40~15:00 |
| 26日(火) | 櫛形甲西 | JAこま野豊支所共選所 | 9:00~10:00 |
| | | 沢登公民館 | 10:10~10:40 |
| | | 荊沢公民館 | 13:30~13:50 |
| | | JAこま野落合支所 | 14:00~14:30 |
| | | 落合創造館アミカル | 14:40~15:00 |
| 28日(木) | 白根芦安 | JAこま野在家塚支所 | 9:00~ 9:20 |
| | | JAこま野西野共選所 | 9:30~10:10 |
| | | 今諏訪生涯学習センター | 10:20~10:40 |
| | | 有野公民館 | 13:30~14:00 |
| | | 源西区公民館 | 14:10~14:30 |
| | | 芦安窓口サービスセンター | 14:45~15:00 |
| 5月 14日(土) | 全域 | 白根窓口サービスセンター | 9:00~10:30 |
| | | 八田健康管理センター前 | 13:30~14:30 |
| | | 若草窓口サービスセンター | 9:00~10:30 |
| | | 甲西窓口サービスセンター | 13:30~14:30 |
| 15日(日) | 櫛形 | 本庁舎東側駐輪場 | 9:00~10:30 |

どこの会場でも注射を受けることができます。

※会場では、次の手続きはできません。ご注意ください。

- ・登録のみの手続き
- ・市外からの転入犬の受付
- ・済票のみの交付

4月から 市役所組織機構を一部変更します

より効果的に業務を行うために事務分掌の見直しを行いました。

総合政策部では、公共施設再配置を本格的に進めるため財政行革課が財政課と行政改革推進室に分割して業務を行います。また、新たに6次化拠点整備室を設置し、6次化拠点施設に関する業務を推進していきます。

総務部では、総務人事課が総務課と人事課に分割して業務を行います。

保健福祉部では福祉課が障害福祉課に、教育委員会では南アルプス教育推進課が学校教育推進課に、教育総務課の学事担当が学事計画担当に名称を変更します。

所管替えは、防災コミュニティセンターに関する業務が防災危機管理室から消防本部消防課に、また、包括支援センターを一本化するため包括的・継続的ケアマネジメントに関する業務が福祉総合相談課から介護福祉課に移行します。

また、市民部みんなでまちづくり推進課に、結婚相談に関する業務が加わりました。

| 部 署 | 変更前 | 変更後 | 内 容 |
|-------|------------|-------------|------|
| 総合政策部 | 財政行革課 | 財政課 | 分割 |
| | | 行政改革推進室 | |
| | — | 6次化拠点整備室 | 新規 |
| 総務部 | 総務人事課 | 総務課 | 分割 |
| | | 人事課 | |
| 保健福祉部 | 福祉課 | 障害福祉課 | 名称変更 |
| 教育委員会 | 南アルプス教育推進課 | 学校教育推進課 | 名称変更 |
| | 教育総務課学事担当 | 教育総務課学事計画担当 | 名称変更 |

4月1日より、

高度農業情報センター

(ふれあい情報館)

櫛形生涯学習センター

若草生涯学習センター

甲西農村環境改善センター

の利用申請方法が統一されます。

申請期間

利用希望日が属する月の4カ月前の

1日(1日が休館日のときは、直後の

開館日)より利用希望日3日前まで

申請方法 各施設にお問合せください

申請先

高度農業情報センター

(ふれあい情報館)

電話(285) 1883

櫛形生涯学習センター

電話(282) 7286

若草生涯学習センター

電話(283) 8311

甲西農村環境改善センター

電話(282) 7359

受付時間 9時～

お問合せ/生涯学習課

電話(282) 7778

平成28年度 [南アルプス市 月別納税・使用料一覧]

4月からの各種税金・料金の納期限をお知らせします。お忘れのないよう納期限は守りましょう。

| 税・料 | 軽自動車税 | 市県民税 | 固定資産税 | 国民健康 保険税 | 後期高齢者 医療保険料 | 介護保険料 (普通徴収) | 水道料金 | 下水道使用料 | 芦安農業集落 排水使用料 |
|-----------|-------------|-------------|-------------|---------------------------|---------------------------|---------------------------|----------------------------------|--------------------------------|-----------------|
| | | | | | | | <振>口座振替日 | <納>納期限 | |
| 28年 4月 | | | | | | | <振> 5日 <納> 20日 (B:2・3月分) | <振> 5日 <納> 20日 (B:2・3月分) | |
| 5月 | 31日 (全期) | | 31日 (1期) | | | | <振> 6日 <納> 20日 (A:3・4月分) | <振> 6日 <納> 20日 (A:3・4月分) | 2日 31日 |
| 6月 | | 30日 (1期) | | | | | <振> 6日 <納> 20日 (B:4・5月分) | <振> 6日 <納> 20日 (B:4・5月分) | 30日 |
| 7月 | | | | | | | <振> 5日 <納> 20日 (A:5・6月分) | <振> 5日 <納> 20日 (A:5・6月分) | |
| 8月 | | 31日 (2期) | 1日 (2期) | 1日 (1期) 31日 (2期) | 1日 (1期) 31日 (2期) | 1日 (1期) 31日 (2期) | <振> 5日 <納> 22日 (B:6・7月分) | <振> 5日 <納> 22日 (B:6・7月分) | 1日 31日 |
| 9月 | | | | 30日 (3期) | 30日 (3期) | 30日 (3期) | <振> 5日 <納> 20日 (A:7・8月分) | <振> 5日 <納> 20日 (A:7・8月分) | 30日 |
| 10月 | | 31日 (3期) | | 31日 (4期) | 31日 (4期) | 31日 (4期) | <振> 5日 <納> 20日 (B:8・9月分) | | 31日 |
| 11月 | | | | 30日 (5期) | 30日 (5期) | 30日 (5期) | <振> 7日 <納> 21日 (A:9・10月分) | | 30日 |
| 12月 | | | 26日 (3期) | 26日 (6期) | 26日 (6期) | 26日 (6期) | <振> 5日 <納> 20日 (B:10・11月分) | | 26日 |
| 29年 1月 | | 31日 (4期) | | 31日 (7期) | 31日 (7期) | 31日 (7期) | <振> 5日 <納> 20日 (A:11・12月分) | | 31日 |
| 2月 | | | 28日 (4期) | 28日 (8期) | 28日 (8期) | 28日 (8期) | <振> 6日 <納> 20日 (B:12・1月分) | | 28日 |
| 3月 | | | | 31日 (9期) | | 31日 (9期) | <振> 6日 <納> 21日 (A:1・2月分) | | 31日 |

※口座振替の場合は、納税の納期限までに預貯金等の残高をご確認ください。

※納期限が土曜日・日曜日・国民の祝日にあたる場合は、その翌日が納期限となります。

※新たに口座振替をご利用の場合は、市内金融機関または納税の担当課へお問合せください。

※水道料金・下水道使用料は、**A地区・B地区**に分け、隔月の徴収となります。

A地区(偶数月)

八田地区全域、白根地区〔飯丘、西野(桃の丘団地)、今諏訪、塩前、大嵐、須沢、駒場〕
芦安地区全域、若草地区〔下今井〕、櫛形地区〔B地区以外〕、甲西地区全域

B地区(奇数月)

白根地区〔飯野、百々、上八田、有野、在家塚、西野〕、若草地区〔下今井以外〕
櫛形地区〔桃園、曲輪田、小笠原(小笠原橋より北)〕

※水道料金と下水道使用料は、9月検針分より「上下水道料金」として一括徴収となります。

特別児童扶養手当・特別障害者手当・障害児福祉手当の額改定について

物価の変動などに伴い、平成28年4月から各種手当の額が変更されます。

【改定前】(月額)

| | |
|--------------|---------|
| 特別児童扶養手当(1級) | 51,100円 |
| 特別児童扶養手当(2級) | 34,030円 |
| 障害児福祉手当 | 14,480円 |
| 特別障害者手当 | 26,620円 |
| 経過的福祉手当 | 14,480円 |

【改定後】(月額)

| | |
|--------------|---------|
| 特別児童扶養手当(1級) | 51,500円 |
| 特別児童扶養手当(2級) | 34,300円 |
| 障害児福祉手当 | 14,600円 |
| 特別障害者手当 | 26,830円 |
| 経過的福祉手当 | 14,600円 |

●お問合せ／障害福祉課
電話(282)6197

重度心身障害児医療費の窓口無料化

4月1日から重度心身障害児の0歳～15歳までの医療費が、自動還付方式から窓口無料に変更となりました。

これに伴い対象者には受給者証(窓口無料用)を郵送します。

●お問合せ／障害福祉課
電話(282)6197

低所得の高齢者向けの年金生活者等支援臨時給付金

賃金引上げの恩恵がおよびにくい低所得の高齢者を支援し、平成28年の個人消費の下支えを目的に1人につき3万円が支給されます。

対象者は、平成27年度の臨時福祉給付金支給対象者のうち、平成28年度中に65歳以上となる方(昭和27年4月1日以前に生まれた方)です。

対象と思われる方には、4月下旬以降申請書を発送します。

●お問合せ／福祉総合相談課
電話(282)7223

詐欺にご注意ください

高齢者向け給付金を装った「振り込み詐欺」や「個人情報詐欺」にご注意ください。

○市や厚生労働省などが、ATM(銀行・コンビニなどの現金自動支払機)の操作をお願いすることは、絶対にありません。

○ATMを自分で操作して、お金を振り込んでもらうことは、絶対にありません。

○市や厚生労働省などが、「高齢者向けの給付金」の支給のために、手数料などの振込を求めるとは、絶対にありません。

○厚生労働省が住民の皆様の世帯構成や銀行口座の番号などの個人情報を照会することは、絶対にありません。

●お問合せ／福祉総合相談課
電話(282)7223

後期高齢者医療制度の入院時食事療養費等の負担額が変わります

平成28年4月から、後期高齢者医療制度入院時の食事代が、次のように変更になります。なお、低所得者の方の変更はありません。

| 所得区分 | | 食費(1食あたり) | |
|-------|---------|----------------------|----------------|
| 課税世帯 | 現役並み所得者 | 260円 ⇒ 360円 ※ | |
| | 一般 | 260円 ⇒ 360円 ※ | |
| 非課税世帯 | 低所得者Ⅱ | 90日までの入院 | 210円 (変更ありません) |
| | | 過去12ヵ月で91日以上入院(長期入院) | 160円 (変更ありません) |
| | 低所得者Ⅰ | 100円 (変更ありません) | |

※平成28年4月1日から360円、平成30年4月1日から460円に引き上げられます。(指定難病患者又は小児慢性特定疾病児童等一部例外を除く。)

●お問合せ／国保年金課
電話(282)7248

固定資産税第1期の納期は5月31日です。

固定資産税の第1期納期は、昨年度より4月末から5月末に変更になっています。

納付書の発送は、5月第2週を予定しています。

●お問合せ／税務課

電話(282)6093

「緑のカーテン」栽培講習会 受講者を募集します

初めての方でも分りやすくネット張りから支柱たて、土作り、苗の植え付け、水や肥料のやりかた、つるの誘引などの栽培方法を説明します。

受講後、申込順に先着150名に琉球アサガオの苗4本を無償配布します。

開催日 4月23日(土)

時間 10時～12時

場所 橿形生涯学習センター

あやめホール

申込 電話または

ファックス

締切 4月19日(火)

参加費 無料

●申込・お問合せ／みどり自然課

電話(282)7259

ファックス(282)6279



平成28年度南アルプス市奨学金【貸与型】奨学生募集

向学意欲が高いにも関わらず経済的理由により修学が困難な生徒・学生を対象に、選考の上、奨学金を貸与しています。

奨学金は奨学生自身に貸与し、貸与終了後定められた期間内に全額を返還していただくものです。

募集人員 15名程度

貸与額

○高校、専修学校等の高等課程

月額 10,000円

○大学、短期大学、専修学校等の専門課程

月額 25,000円

募集期限 4月28日(木)まで

提出書類

- ・奨学金貸与申請書
- ・世帯員全員の住民票の写し
- ・世帯員全員の所得のわかる書類
(源泉徴収票など平成27年中の所得が確認できるもの)
- ・就学している学校の在学証明書
- ・市民税等調査同意書

※申請書や募集要領は、教育総務課、窓口サービス課(本庁)、窓口サービスセンター(支所)に設置しています。また、市のホームページからもダウンロードできます。

●お問合せ／教育総務課

電話(282)7777

青少年育成南アルプス市民会議の組織が変わります

子ども・若者の健やかな育成への支援は、家庭・学校・地域社会が一丸となり市民総ぐるみで取り組みを行う必要があります。

青少年育成南アルプス市民会議は、それぞれの地域に根付いた事業や活動の更なる推進と、本市の青少年健全育成活動を支援し、それらを広げていくための組織です。

平成28年度から、情報交換を図り、更にレベルアップした青少年健全育成活動を行なっていくことを目的に、市民会議を一本化します。

今後は、各地区の特色ある活動を生かしながら、市全域で統一した運動・展開を図っていきます。

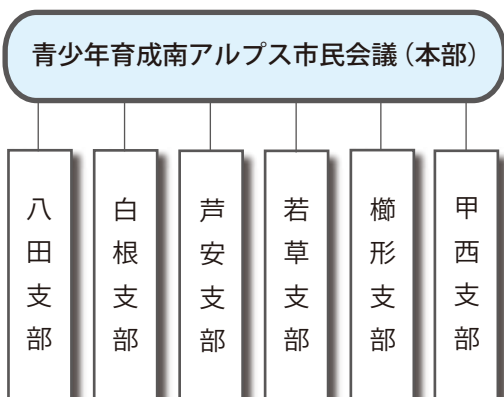

●お問合せ／生涯学習課

電話(282)7778

コミュニティバス 運行休止のお知らせ

4月10日(日)は、桃源郷マラソンの車両交通規制に伴い、次の便が運休となりますのでご注意ください。

- 芦安コース ④～⑤便(運行再開14時～)
 - 北コース ③～④便(運行開始13時～)
 - 南コース ③～⑤便(運行開始14時15分～)
- ※休日のため各コースとも①②便(朝の往復便)は運行しません。

●お問合せ／交通政策室

電話(282)6074

地域密着型 デイサービスについて

介護保険法の改正により、4月から利用定員が18名以下の小規模デイサービス(通所介護)は、市町村が管轄する地域密着型サービスへ移行しました。市町村で定めた基準に基づいて、今まで以上に地域と連携しながら、適切な運営を進めていくこととなります。

事業所では、利用者やそのご家族、地域の方々等から意見を聴き、サービス内容に反映させるため、運営推進会議を開催します。この会議への参加依頼があった場合には、ご協力をお願いします。なお、今回の改正で利用者の方へのサービス提供方法や内容には、大きな変更はありません。

●お問合せ／介護福祉課

電話(282)6179

平成28年度交通災害共済 加入申込について

住民一人ひとりが掛金を出し合い、交通災害に遭ってしまった場合にケガ等の程度によって見舞金をお支払する相互救済の制度です。

- 年額掛金 一人当たり500円(年額)
- 共済期間 平成29年3月31日まで
- 加入方法

すでに発送済みの「交通災害共済加入申込書」により、市役所または市が指定する金融機関に掛金を添えてお申込みください。

※4月1日以降の加入もできます。(加入日の翌日から効力が生じます)

●お問合せ／みんなでまちづくり推進課

電話(282)6493

平成28年度 国際交流協会 会員募集

海外姉妹都市との交流や、地域に住んでいる外国人との交流・支援などに関心のある方、一緒に交流の輪を広げませんか。

年会費

| | | |
|-------------|----|---------|
| 個人会員(市内) | 1口 | 2,000円 |
| 賛助会員(市外) 個人 | 1口 | 2,000円 |
| 法人 | 1口 | 10,000円 |

※協会主催事業への参加および講座受講料の割引などの特典があります。

●申込・お問合せ／南アルプス市国際交流協会

電話(280)8345

南アルプス ユネスコエコパーク プロモーションビデオ完成



南アルプス世界自然遺産登録山梨県連絡協議会(韮崎市、南アルプス市、北杜市、早川町)では、南アルプスユネスコエコパーク(山梨県エリア)のプロモーションビデオを製作しました。

それぞれの構成市町の特徴や魅力をYouTubeで公開しています。

ダイナミックな南アルプスの山々、里山風景や夜祭りなど豊かな自然を題材に紹介しています。

映像の構成は、Mountain(山) パージョン、Culture(暮らし文化) パージョン、MIX(山と暮らし) パージョンになっています。



YouTube 検索 | 南アルプスユネスコエコパークチャンネル
https://www.youtube.com/channel/UC2urZIBJ78VKxqBtd_W8CtA

Youtube 動画QRコード



●お問合せ／ユネスコエコパーク推進室

電話(282)7261

TDKが美しい県土づくり大賞を受賞

TDK甲府工場（宮沢地区）が、第4回美しい県土づくり大賞を受賞しました。

工場内の花壇やフェンス沿いに色とりどりのバラを植栽し「花のある工場」「美しい地域景観づくり」の取り組みを推進していることが高く評価されました。

5月の毎週土・日曜日には駐車場が開放され、どなたでもバラを鑑賞できます。

●お問合せ／都市計画課

電話（282）6394



TDK 甲府工場のバラ

ゆうちょ銀行ATMでの市税・料金等の納付中止

南アルプス市税・料金等の納付について、ゆうちょ銀行・郵便局のATMによる納付手続きを中止することとなりました。

ゆうちょ銀行および郵便局をご利用の場合は、窓口で納付してください。

◆ゆうちょ銀行のATMや払込に関するお問合せ

ゆうちょ銀行 ゆうちょコールセンター

電話0120・108420（通話料無料）

受付時間 平日 8時30分～21時

土・日・祝日 9時～17時

●お問合せ／収税対策課

電話（282）7384

若宮神社 神楽奉納百周年記念が発行されました

若宮八幡神社（古市場）では、古くから毎年10月の第1土・日曜日に祭典が行われ、神楽が奉納されてきました。

雨や嵐によって農作物に被害があるため、氏子である農民が神の御加護を得たいとはじまったもので、このたび、神楽奉納100周年を記念して「若宮神社神楽奉納百周年記念誌」が発行されました。

各窓口サービスセンターおよび市内図書館に設置していますので、ご覧ください。また、お求めの方は、お問合せください（数に限りがあります）。

おめでとう!

祝 100歳



伊藤 よしのさん（上今諏訪）



飯窪 はつのさん（和泉）

●お問合せ／若宮神社神楽奉納百周年記念誌

実行委員会 佐久間

電話（282）1372



祭典の様子 URL

<http://wakamiyashakeishin.wix.com/wakamiyasha>



実践メニュー成果公開セミナー

2月24日

桃源文化会館で南アルプス市地域雇用創造協議会の実践メニュー成果公開セミナーが開催されました。

これは協議会の実践支援員6人が、約3年にわたり開発、実践してきた事業の集大成を公開したもので、ワイン醸造事業、地産粉そば開発事業、完熟フルーツピューレ開発事業など6つの事業が紹介されました。

参加者は試食をしながら公開された成果、ノウハウを市の活性化につなげようと、熱心に聞き入っていました。

南アルプス市戦没者慰霊祭

2月27日

橿形生涯学習センターで南アルプス市戦没者慰霊祭が遺族会会員や関係者など、およそ200人が参列し、厳かに行なわれました。

戦争で命を落とした1981柱の御霊に哀悼の意を表して黙祷するとともに、献花台に花を捧げ戦没者を悼みました。

また、橿形地区文化協会茶道部による献茶、吟剣詩舞道部の献吟・献舞が行なわれ、参列者は平和への誓いを新たにしていました。



地域ささえ愛セミナー2016

3月5日

橿形生涯学習センターで地域ささえ愛セミナーが開催されました。

このセミナーは地域全体で福祉を進めていくきっかけにしよう開催されているもので、大阪市立大空小学校、初代校長の木村泰子さんの基調講演や、パネルディスカッションが行なわれ、およそ220人の参加者は地域福祉への理解を深めていました。



山梨県トラック協会と協定調印

3月11日

市と一般社団法人山梨県トラック協会、深澤商事(有)との間で「災害時における応急活動の協力に関する協定」の調印を行いました。

この協定は、トラック協会で設置した防災倉庫に備蓄された食糧、飲料水、簡易トイレが、災害時に無償で市民に提供されるもので、防災体制がさらに強化されることになります。



市民活動フェスタ・ファミリーフェスタ

3月13日

若草生涯学習センター、若草体育館で市民活動フェスタ・ファミリーフェスタが開催されました。

市民活動フェスタにはおよそ40団体が参加し、手作りジャムや小物、陶芸品販売など、市民団体やサークル活動の成果が紹介されました。

また、若草体育館ではファミリーフェスタが開催され、お化け屋敷やダンボール迷路など、さまざまなブースが並び、大勢の来場者で賑わっていました。



第13回スポーツラリー大会

3月20日

若草体育館、若草グラウンドでスポーツラリー大会が開催されました。

スポーツラリーは、グループに別れてスポーツやゲームを行い得点を重ねるもので、世代を問わず誰でも気軽に楽しむことができる競技です。

今回の大会では合計6種類のゲームが用意され、家族や友人とグループとなって心地よい汗をかきながら楽しい時間を過ごしていました。





健康としあわせ

HEALTH AND HAPPINESS



みなさんは今、「しあわせ」ですか？

よりよい暮らし指標2014(※1)によると、日本の幸福度は、36カ国中20位でした。これは、所得、仕事、教育、健康、安全など幸せな生活に不可欠であると考えられる11の分野に点数がつけられたものです。

健康への不安

なぜ日本は20位だったのでしょうか。それは、「ワークライフバランス」と「健康」の分野で評価が低かったからです。「ワークライフバランス」は「長時間労働者の比率」と「余暇時間の長さ」から評価されているので、評価が低いのもなんとなくわかりますが、世界一の長寿国といわれる日本が「健康」分野で評価が低いのは少し意外ですよね。

「健康」分野は「自分自身の健康状態についてどう思っているか」という面からも評価され、この部分について日本は、36カ国中最低ランクを記録しました。つまり、日本人の多くは自身の健康状態に不安を抱えているということです。

みなさんはどうでしょうか？
ご自分の健康状態はいかがですか？

健康のためにできること

健康のためには、睡眠、食事、運動なども大事ですが、忘れてはいけないのが定期的な「健診」です。人のからだは年々さまざまな変化が起きています。その変化を知り、その時々々の状態に合わせた対策が必要です。健診を受けることは健康への近道と言えます。

健診の申込み期限は4月25日(月)です

市の健診を受けるためには、既にお送りしている「健診申込書」の提出が必要です。今年は何年より期限が早まっていますのでご注意ください。健診申込書を提出して、「健康」に向けた第一歩を踏み出しましょう!!

※1 経済協力開発機構(OECD)が実施している、暮らしの11の分野(住宅、所得、仕事、共同体、教育、環境、ガバナンス、健康、生活の満足度、安全、ワークライフバランス)について36カ国間の比較を可能にする調査。

お花見の季節、お酒を飲む機会も多いのではないのでしょうか？

南アルプス市は全国と比較して、1日3合以上の多量飲酒をする人の割合が突出しています。

一日の適量目安は、ビールなら中ジョッキ1杯、日本酒なら1合弱、チューハイ(アルコール度数5%)なら1.5杯です(女性はこの半分)。
つつい楽しくて飲みすぎてしましますが、お酒はほどほどにしましょう。

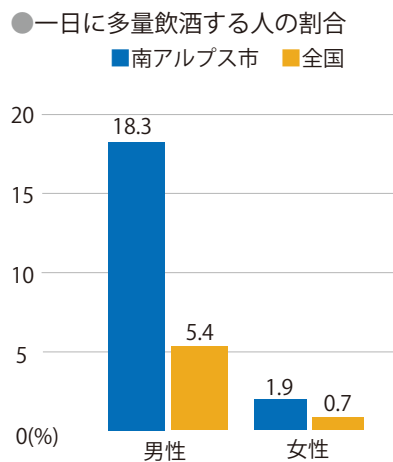

(H20 南アルプス市健康実態調査 / H19 健康日本 21 中間報告書より)

お問合せ / 健康増進課 TEL.284-6000

山梨の風景と名取春仙展

～5月22日(日)

2階展示室には、土橋芳次「春の丘憩う娘たち」や、戦時中南アルプス市落合に疎開していた川崎小虎が描いた南アルプス市の風景などを展示しています。

また、1階展示室には、当館所蔵の名取春仙の作品の中から、「七代目松本幸四郎 梅王」をはじめとする役者絵版画や、肉筆画などの作品を展示しています。併せてご覧ください。

開館時間／9:30～17:00(入館は16:30まで)

入館料／無料 休館日／月曜日、展示替期間

お問合せ／南アルプス市立美術館 TEL.282-6600 FAX.282-6601



土橋芳次「春の丘憩う娘たち」



七代目松本幸四郎 梅王

LIBRARY Information 図書館だより

4月のイベントスケジュール

●おはなし会 0.1.2. (乳幼児向けのおはなし会) 10:30～

⑦ 5日(火) ⑧ 12日(火) ⑨ 14日(木) ⑩ 15日(金)

⑪ 20日(水) ⑫ 26日(火) ⑬ 27日(水)

●おはなし会 (幼児から小学校中学年向けのおはなし会)

10:30～ ⑭ 2日(土) ⑮ 9日(土) ⑯ 16日(土) ⑰ 23日(土)

14:00～ ⑱ 毎週土曜日

●春のおはなし会スペシャル ⑲ 30日(土) 14:00～

大型絵本・大型紙芝居・パネルシアター・工作など楽しいことがいっぱい! いつものおはなし会のスペシャル版です。

●朗読会「やすらぎ亭」 13:30～ ⑳ 16日(土)

◇櫛形図書館臨時休館のご案内

「第14回南アルプス桃源郷マラソン大会」の開催にともない、4月10日(日)が臨時休館となります。

ご迷惑をおかけしますが、ご理解とご協力をお願いします。

櫛形図書館

TEL.280-3300

平日 9:30～19:00

土・日・祝日 9:30～17:00

休館日／4・10・11・18・25・28日

八田ふれあい図書館 TEL.285-5010

白根桃源図書館 TEL.284-6010

わかさ図書館 TEL.283-1501

甲西図書館 TEL.282-7291

※上記4つの図書館 平日 9:30～18:00 土・日 9:30～17:00

休館日／4・11・18・25・28・29日

芦安分館

TEL.282-7285

火・金のみ開館 13:00～17:00

※4月29日(金)は祝日のため休館

新刊案内 | 児童書

『幼い子は微笑む』

詩／長田弘 絵／いせひでこ

出版社／講談社



この世で人が最初に覚えることばではないことばが、微笑だ。人を人たらしめる、古い古い原初のことば。2015年に世を去った長田弘の名詩を、いせひでこが絵本にした、詩人と画家による、最後の二重奏。

新刊案内 | 一般書

『名作うしろ読みプレミアム』

著／斎藤美奈子 出版社／中央公論新社



名作のラストはどうなっている? 「吾輩は猫である」「鬼平犯科帳」から「ライ麦畑でつかまえて」「白雪姫」まで、さまざまなジャンルの名作137冊をラストの一文から読み解く文学案内。『読売新聞』連載を単行本化。

ALPS KIDS あるぷすキッズ



みく
有浦 光虹 ちゃん(11歳)
柘汰 (しゅうた)くん(8歳)
彩純 (あずみ)ちゃん(6歳)

毎日ワイワイ♪ 大騒ぎ!!
いつまでも3人仲良くしてね。
父・慎二 母・まゆみ
(沢登)



みお
望月 深央 ちゃん(3歳)
淳生 (あつき)くん(9カ月)

元気いっぱい!にこにこ笑顔!
これからも仲良く、
すくすく大きくなってね☆
父・亘 母・麻美
(小笠原)

→ お子さんの写真を募集しています。
詳しくは、秘書課までお問合せください。

IKUMEN いくめん



寝る前の絵本タイム。
2人の絵本選びに時間がかかる日もあるけど、
それも含め楽しい時間。

しゅんすけ そうすけ みお
穂坂 俊輔 さん、奏輔 くん(6歳)、美緒 ちゃん(2歳)
(上市之瀬)

→ 育児を楽しむお父さん、おじいちゃんの
写真を募集しています。
詳しくは、みんなでまちづくり推進課まで。

南アルプス市では男女が共に支え合う家庭づくりを推進しています。

CLOSE UP

今月の
イベント

第13回
南アルプス市
甲州 風上げまつり

色とりどりの風が空高く舞い上がります。
みなさんも春の日差しのもと、風上げを楽しんでみませんか。
楽しいイベントやお店などもあります。

開催日 4月29日(金) ※雨天中止
時 間 10時~16時
場 所 釜無川三郡橋上流800m 右岸河川敷

風作り教室

開催日 4月17日(日)
時 間 9時~16時まで
場 所 甲西農村環境改善センター

お問合せ/甲州風上げまつり実行委員会
(甲西窓口サービスセンター内)
Tel.282-3120



CATVによる市行政番組の放送について 各地区別の行政番組のチャンネルと放送時間は次のとおりです。

- 八田/チャンネル101 8:30、21:30 [土曜更新]
- 白根・芦安/チャンネル101 6:30、10:00、15:00、22:00 [木曜更新]
- 若草・櫛形/チャンネル111 14:00、19:00、22:00 [木曜更新]
- 甲西/チャンネル111 10:00、22:00 [金曜更新]

お問合せ ----- 南アルプス市役所 秘書課 ☎ 282-6037

広報 南アルプス No.157 平成28年4月1日発行

総人口: 72,496人 (-21)

男 性: 35,773人 (-1)
女 性: 36,723人 (-20)
世 帯: 27,043世帯(+28)
外国籍人口: 865人 (-2)
平成28年3月1日現在(対前月比)

南アルプス市役所 〒400-0395 山梨県南アルプス市小笠原376
TEL.055-282-1111(代表) FAX.055-282-1112(代表)
<http://www.city.minami-alps.yamanashi.jp>
編集/南アルプス市役所 秘書課 TEL.055-282-6037
各窓口サービスセンター
八田 TEL.282-5600 白根 TEL.283-3000
芦安 TEL.282-5577 若草 TEL.282-3100
甲西 TEL.282-3120



南アルプス市 市民憲章
緑かがやく自然を守り
なかよく美しい心を結び合い
未来にひらく
豊かなまちをつくることを
アルプスの山々に誓います



ふるさと日記 — 今月のテーマ里

スズメたちの暮らし

文・写真／ユネスコエコパーク推進室



山の自然を守り、
森で自然とふれあい、
里で自然の恩恵を活かすまち
南アルプスユネスコエコパーク

夕暮れの休耕田でスズメたちがチュンチュンにぎやかに集まっていました。

電線に止まり、様子をみながら、いつせいに降り立ってはエサをついばんでいます。

スズメはあまりにも見慣れているので、関心を寄せる人はほとんどいません。

まん丸になって、エサをついばんでいたりと、寒さに震えていたり

群れになると何やら井戸端会議をしているように鳴き交わしています。

スズメたちは人間の暮らしに寄り添いながら生きています。

人の暮らしがあるから生きていける、そんな小さな命たち。

人と生き物たちが互いに暮らすことに大変なこともあります。

さんぽの途中、たまには足を止めてスズメたちの語らいを聞いてみたいですね。

南アルプスロコマガ

いつも応援
ありがとうございます♡

4年目に突入!!

南アルプスのステキ情報、気になるコト・大好きを、女子目線で勝手にいっぱいつめこみます。

LOCO'S Kitchen ♪

南アルプス市産のおいしい新鮮野菜をもっとおいしく食べちゃおう！

ハマグリとアイスプラントの お吸い物

●材料（4人分）

- ハマグリ…………… 12個
- 水…………… 800cc
- 昆布…………… 5cm
- 酒…………… 大さじ2
- 塩…………… 小さじ1/2
- 薄口醤油…………… 小さじ1/2
- アイスプラント…………… 適量
- お好みで手まり麩・ゆず皮など

●作り方

- ① ハマグリは薄い塩水につけて砂出しをし、表面を良く洗う。
- ② 800ccの水に昆布を入れ、30分置く。ハマグリを加えてそのまま弱火にかける。沸騰直前に昆布だけ取り出す。
- ③ ハマグリが口が開いたら酒を入れ、塩、薄口醤油で味付け。
- ④ お椀によそい、軽く洗ったアイスプラントを盛り付ける。



キラキラした粒とプチプチした食感が人気のアイスプラント。火を通すとトロトロの食感に変身！ミネラルが豊富で、ベーターカロチンはなんとレタスの3倍以上！生活習慣病予防をはじめ、血糖値低下作用、抗老化効果もあるみたい。いろんな食べ方を試してみてくださいね♪

Machi Photgram

市民&市役所職員が街の一枚をアップ

西南湖
今澤 寛治 さん



kanji imazawa 運動不足の解消やリフレッシュのため、定期的に山へ登るようにしています。檜形山で初めてカモシカに会ったときには、真っ黒で大きかったもので、クマかと一瞬ドキッとしました(笑)山歩きは動物の生活の場に行かせてもらっている感覚。いつまでも植物と動物と人が共存できる檜形山であってほしいと思います。



健康増進課
塚原 あや さん



aya tsukahara 春はおしゃれをして出掛けたくなりますよね。そこでおすすめなのが檜形地区の「ブティック・チェック」。散歩中に偶然見つけた洋服屋さんです。店長がセレクトするアイテムはさりげないところが凝っていてとてもおしゃれ!幅広い年齢の方に長く愛されているお店は、私にとってもお気に入りのお店になりました。時には地元をゆっくり歩くと素敵なことにめぐり合えますね!



HAPPY FRUITS NAVI!!

第1回 フルーツ王国の南アルプス市★

フルーツ王国の南アルプス市には季節ごとにいろんなニュースがたくさん! 逃しちゃうのはもったいない♡旬のウワサから歴史の雑学までなんでもまとめてお知らせしちゃいます。フルーツ好きさん、南アルプス市民のみなさん、要チェック〜♪





表彰・優勝

(敬称略)

平成27年度
農山漁村女性・シニア活動表彰
農林水産省経営局長賞(優秀賞)

南アルプス特産品企業組合・ほたるみ館

お知らせ

●4月の健康相談・母子健康手帳
交付日程

実施日 4月6日(水) 13日(水)
20日(水) 27日(水)

持ち物 ①印鑑 ②マイナンバー通知カードまたは個人番号カード

※実施日に都合が悪い場合は、必ず事前にご連絡ください。

※代理の場合は、後日、本人に連絡します。
※母子健康手帳交付時に妊婦一般健康診査受診票を交付します。

お問合せ／健康増進課

電話(284)6000

●献血にご協力ください

患者さんの輸血の安全性をより高めるため、400ml献血の推進にご協力をお願いします。

実施日 4月15日(金)

時間 9時30分～11時30分
12時30分～15時30分

場所 市役所本庁舎東側駐車場

お問合せ／健康増進課

電話(284)6000

●戦没者の遺族に対する特別弔慰金

戦没者等の死亡当時のご遺族で、平成27年4月1日時点で公務扶助料や遺族年金などを受ける方がいない場合は、次の順番で該当するご遺族一人に額面25万円、5年償還の記名国債が支給されます。

対象者

①戦傷病者戦没者遺族等援護法による弔慰金の受給権者

②戦没者等の子

③戦没者等の父母、孫、祖父母、兄弟姉妹
※戦没者等の死亡当時、生計関係を有し

ていることなどの要件を満たしているかどうかにより順番が入れ替わります。
④右記①から③以外の戦没者等の三親等内の親族

※戦没者等の死亡時まで引き続き1年以上の生計関係を有していた方に限ります。

申請書類

福祉総合相談課および各窓口サービスセンターに用意しています。

※申請時には個人番号の提示および身元確認が必要となります。

請求期限 平成30年4月2日

お問合せ／福祉総合相談課

電話(282)7223

●介護用品購入費助成事業をご利用の方へ

4月1日より対象品目が追加になります。対象品目は、現行6品目に「とりみ剤」を加えた7品目になります。

なお、とりみ剤は液体にとろみをつける粉末状のものが対象となりますのでご注意ください。

お問合せ／介護福祉課

電話(282)7347

●平成28年度社会教育団体の認定について

社会教育団体に認定されると、社会教育施設の紹介や活動に関する相談等が受けられます。認定は、社会教育委員の意見を聴き、教育委員会が認定します。詳細は市ホームページまたは教育委員会でご確認ください。

社会教育団体とは…

市などの公の支配に属さない自主・自立した団体で、講座や講演会等社会教育に関する事業を行うことを目的とした団体です。また、自主活動ばかりでなく、地域の生涯学習推進に積極的に関わりを持ち、地域と連携した事業を行う団体になります。

お問合せ／生涯学習課

電話(282)7778

●中巨摩地区広域事務組合清掃センターからお願い

カセットボンベやスプレー缶等を不燃ごみとして出す時は、必ず穴を空けガス抜きをして出して下さい。

爆発による施設の破損を防ぐため、ご協力をお願いします。

お問合せ／環境課

電話(282)6097

●納税には便利な口座振替を

口座振替の手続きは、市役所本庁・窓口サービスセンター、市内金融機関などに設置の「預金口座振替依頼書」に必要な事項を記入し、届印を押印のうえ金融機関の窓口へ提出してください。

また、市役所本庁では、キャッシュカードを持参し、申請書に必要な事項を記入して暗証番号を入力すると、金融機関に出向くことなく、その場で口座振替の受付ができるサービスを行なっています。

お問合せ／収税対策課

電話(282)7384

●春山登山は安全に

昨年の春山シーズン中（4月～6月）、県内において20件、22人の山岳遭難事故が発生しています。

春山は、「ふもとは春でも山は冬」という状態であり、アイスバーン、雪崩、落石など、多くの危険が待ち受けています。安全で楽しい登山となるように、次のことに注意してください。

○単独登山はやめましょう。

○「早立ち・早着き」を行動原則とし、体調が悪くなったり、天候が崩れた場合は山小屋などに避難するか引き返す勇氣を持ちましょう。

○登山計画書の提出、もしくは「コンパス」に登録してください。

※登山前に学校、勤務先、警察などへ登山計画書を提出するとともに、家族にも登山内容を具体的に知らせておいてください。また、日本ガイド協会が運営する登山届出システム「コンパス」に登録するようにしてください。

○自己の体力や経験などを過信することなく、健康診断の受診や事前のトレーニングを行い、装備を整えベストな体調で入山してください。

○登山は「自己責任」と「自力救助」の意識を持ち、ルールを守った登山を行ってください。

お問合せ／山梨県警察本部

電話（221）0110

募集

●警察官採用のお知らせ

山梨県警察では来年度採用の警察官を募集しています。募集要項は南アルプス警察署で配布しています。

○試験案内の受付期間

4月15日（金）まで

8時30分～17時15分（土・日を含む）

○職種／採用予定人数

警察官（大学卒業程度）

男性 54名程度 女性 6名程度

○採用試験

一次試験（教養試験・論文試験）

5月8日（日）

お問合せ／南アルプス警察署

電話（282）0110

●放課後児童クラブ支援員の募集

募集職種 支援員、支援員補助

募集人員 若干名

資格 保育士・教諭・児童厚生員のいずれかの資格保有

※支援員補助は資格問わず

※いずれも年齢60歳までの健康な方

勤務地 市内放課後児童クラブ

締切 4月15日（金）

その他 書類選考後に面接

※履歴書、資格のわかる書類の写しを子育て支援課まで持参してください。

お問合せ／子育て支援課

電話（282）7293

●手話奉仕員養成講座 受講者募集

簡単な手話ができることを目的に、聴覚障害者の生活や特性について学びます。

期間 5月11日～平成29年3月

毎週水曜日

時間 19時～21時

場所 甲西農村環境改善センター

募集期間 4月1日（金）～22日（金）

定員 30名

対象者 市内在住・在勤者

条件 受講者経験2年まで

申込・お問合せ／南アルプス市聴覚障害者協会事務局 飯野紀香

ファックス（282）4372

障害福祉課 電話（282）6197

●楡形コミュニティプール 夜間受付員・監視員募集

定員 若干名

資格 年齢62歳まで

※要普通免許、1日5時間前後勤務できる方

申込・お問合せ／市体育協会

電話（236）8555

●介護職員初任者研修講座 受講生募集

ひとり親家庭および寡婦の方を対象に介護職員初任者研修講座を開催します。

無料託児サービス（就学前）も行ないますので、安心して受講できます。

期間 6月4日～11月12日の

原則毎週土曜日

お問合せ／ポリテクセンター山梨

電話（242）3066

時間 9時30分～16時15分

場所 県母子・父子福祉センター

費用 7,000円

募集期間 5月10日（火）までに、申込書

を県母子寡婦福祉連合会に提出。

申込・お問合せ／県母子寡婦福祉連合会

電話（252）7014

●キャンパスネットやまなし 入会者募集

キャンパスネットやまなしは、講座情報

の提供・単位認定を行なう学習支援制度

です。いつでも、誰でも無料で入会

でき、いつまでも学び続けられます。詳しく

はお問合せください。

お問合せ／県生涯学習文化課

電話（223）1319

●再就職を目指す方へ 「職業訓練受講者」募集

対象 再就職に必要な技能・技術を身に

に付けたい方

コース 機械CAD／NC科、金属加工科

住宅施工科（概ね年齢40歳未満）、建

築CADサービス科、電気設備技術科

期間 7月5日～12月28日（6カ月）

場所 ポリテクセンター山梨

受講料 無料（テキスト代別）

申込 6月7日までに、住所または居

所を管轄するハローワークへ

その他 託児サービス（無料）利用可

お問合せ／ポリテクセンター山梨

電話（242）3066

●第1期スポーツ教室参加者募集

「第1期スポーツ教室」の要綱は、4月13日(水)に新聞折り込みでご案内します。また、市役所本庁舎・各窓口サービスセンターおよびコミュニティプールにも設置しています。

受付期間 4月16日(土)～22日(金)

※月曜定休

申込・お問合せ／市体育協会

電話(236)8555

無料相談

●みなでまちづくり推進課の各種相談会

結婚相談(登録制)

結婚を希望する方へ結婚相手の紹介と相談をしています。

お知らせ 4月の結婚相談所は開催日程見直しのため、お休みします。

消費者生活相談

商品・サービスの契約に関するトラブルなどに関する相談とアドバイスをしています。

開催日 毎週火・木曜日(除祝日)

時間 9時～12時、13時～16時

場所 市役所本庁舎

行政相談

開催日 4月8日(金)

時間 13時30分～15時30分

場所 白根窓口サービスセンター

無料法律相談

相続・土地・不動産、借金、離婚などの法律に関する相談会です。

○司法書士会(予約優先1人50分)

要件 市内在住

開催日 4月21日(木)

時間 13時～16時

場所 若草生涯学習センター

○弁護士会(予約制1人30分)

要件 市内在住、予約年1回まで

開催日 4月22日(金)

時間 13時30分～16時30分

場所 市役所本庁舎

お問合せ／みなでまちづくり推進課

電話(282)6493

●不動産無料相談会(予約不要)

宅建協会による不動産に関するトラブルや不安などの相談会です。

開催日 4月20日(水)

時間 13時30分～16時

場所 若草窓口サービスセンター

お問合せ／山梨県宅地建物取引協会

電話(243)4300

●認知症についての相談

家族がもしかして認知症かも、認知症の家族の介護がづらい、認知症の人にどう接すればいいのかなど、ひとりで悩んでいませんか。お気軽にご相談ください。

①地域包括支援センター相談日

開催日 毎週水曜日

時間 8時30分～12時

場所 介護福祉課

(地域包括支援センター)

※相談日以外もお受けします。

お問合せ／介護福祉課

電話(282)7339

②認知症の人と家族の会「やまびこの会」相談日

開催日 4月10日(日)

時間 13時30分～16時30分

場所 健康福祉センター

※予約をしてお越しください。

申込・お問合せ／やまびこの会名取

電話080(1091)8841

●成年後見制度相談会(予約優先)

成年後見制度は、認知症、精神障害、知的障害などの理由で判断能力が不十分な人が、財産管理や日常生活での様々な契約等を行うときに、判断がむずかしく不利益を被ること等を防ぎ、権利と財産を守り、支援する制度です。

開催日 4月20日(水)

時間 13時30分～15時30分

場所 市社会福祉協議会本所

相談員 社会福祉士

申込・お問合せ／成年後見センター

電話(283)8722

イベント・講演会等

●生涯学習講座

受付期間 4月1日(金)～11日(月)

なお、申し込みに空きがある場合は受付期間を過ぎても受付けます。

①和の香りを染しむ匂い袋づくり

日本の香りの文化は1500年以上の歴史があります。

今回は、和香原料を自分の目と鼻で感じ取りながら仏教や貴族社会で花開いた優雅な世界を体験し、9種類のお香をブレンドしオリジナルの香りをつくりま

す。

開催日 4月21日(木)

時間 19時30分～20時30分

場所 櫛形生涯学習センター

受講料 1,600円(材料代込)

定員 20名

②苦難を流す「さるぼぼ」づくり教室

さるぼぼとは猿の赤ちゃんの意味で、むかし飛騨地方では、家内安全・子宝・安産・家庭円満・良縁・成功・厄除け、また病気や事故が去る(猿)様にといいを入れて作ってあげる風習がありました。今回はちりめんで作りますので、この機会には是非参加していただき苦難を流しましょう。

開催日 4月22日(金)

時間 19時30分～21時

場所 櫛形生涯学習センター

受講料 3000円(材料代込)

定員 20名

③ 自主企画講座 お灸でセルフケア教室

暖かい気持ちの良いお灸を使って、ひざ痛・腰痛・肩こり・冷え症・むくみなどの身体の不調を改善しましょう。

開催日 4月20日(水) 27日(水) 5月11日(水) 18日(水) 全4回

時間 19時〜20時30分

場所 八田高度農業情報センター

受講料 1,000円(材料代)

定員 10名

④ キャンプ男塾

〜お父さんのためのキャンプ教室〜

今年の夏は家族でキャンプ!!男塾では、1回目に自然体験、2回目に野外生活術、3回目に実践(家族でキャンプ)を行います。キャンプ初心者のお父さん是非ご参加ください。

開催日 4月17日(日) 5月15日(日) 6月11・12日(土日)1泊2日

場所 県民の森

受講料 1,000円(3回目の家族の参加費、レンタル料については後日通知)

定員 10組

※各講座とも応募者多数の場合は抽選となります。

※定員以下の場合には開講できない場合があります。

※講座の詳細は、各施設にあります生涯学習講座「平成28年度上半期版」のチラシか、市ホームページをご覧ください。

申込・お問合せ/生涯学習課
電話(282) 7778
ファックス(282) 6427

● 市立児童館のイベント

① 「親子おやつ教室」

4月は簡単ストロベリーケーキ
親子で協力して、作る楽しさを経験しよう!

甲西児童館 4月8日(金) 9日(土)

時間 10時15分〜12時

定員 各6組(12組)

青少年児童センター

4月14日(木) 15日(金) 16日(土)

時間 10時15分〜12時

定員 各6組(18組)

八田児童館 4月21日(木) 22日(金)

時間 10時15分〜12時

定員 各6組(12組)

白根児童館 4月23日(土)

時間 10時15分〜12時

定員 各4組(8組)

おおケヤキ児童館

4月27日(水) 28日(木)

時間 10時15分〜12時

定員 各5組(10組)

参加費(全館共通) 400円

② 「小学生、月の工作」

4月は「ふーぶー風船!」
作って遊べる工作です。

参加は無料、各館で実施します。

③ 「なかよし児童館親子工作」

体によさしいルームスプレー

開催日 4月19日(火)

時間 10時30分〜11時30分

場所 若草なかよし児童館

参加費 400円

対象 市内在住乳幼児親子

定員 10組

申込 4月5日(火)〜

④ 青少年児童センター

4月の行事予定

4月7日(木) ブックカフェ 11時〜

4月14日(木) すくすくひろば 10時〜

4月15日(金) わらべうたで遊ぼう 11時〜

4月21日(木) カフェNANPU 10時〜

申込・お問合せ/

八田児童館 電話(285) 0042

白根児童館 電話(282) 7461

若草なかよし児童館

電話(283) 5344

おおケヤキ児童館

電話(284) 7455

青少年児童センター

電話(282) 7324

甲西児童館 電話(282) 7356

● 県民の森 森林科学館教室案内

① バードウォッチング

県民の森を歩き、そこに集まる様々な野鳥たちを解説付きで観察します。

開催日 4月23日(土) 雨天中止

時間 9時〜10時30分

場所 県民の森

申込 電話にて受付

定員 なし(参加無料)

② 春のコンサート

南アルプスアルプホルンCub出演。

キッチンカーも出店予定。

新緑の伊奈ヶ湖をお楽しみください。

開催日 5月4日(水)

時間 10時00分〜15時00分

場所 県民の森森林科学館前芝生広場

定員 なし(参加無料・申込不要)

③ 春の星座と木星を見よう

空気が澄みわたった県民の森から春の星座と木星を観察します。

開催日 5月6日(金) 雨天曇天中止

時間 20時〜21時

場所 県民の森森林科学館前芝生広場

申込 電話にて受付

定員 なし(参加無料)

④ 平成峡で春の花を探そう

平成峡で行う自然観察会です。

静かな山の春を楽しみませんか?

開催日 5月8日(日)

時間 9時〜12時

場所 平成峡

申込 4月8日(金)より電話にて受付

定員 15名(参加無料)

申込・お問合せ/森林科学館

電話(283) 5718

● 市民活動センターのイベント

① 第10回「さらりと音楽談義」

〜リズムはゆらぐ〜

市内在住の音楽家藤原義章さん(指揮 ヴィオラ)が、「音楽は森羅万象に通じる」をテーマに、演奏やお茶を交えて、さまざまな事柄をモチーフに展開する気楽な

音楽談話会です。4月のテーマは「リスムはゆるぐ」です。

開催日 4月19日(火)

時間 19時〜

場所 市民活動センター

参加費 500円(中学生以下無料)

内容 演奏・談話会・喫茶

②第24回 ときどきカフェ

〜演劇猫は生きている〜

地域で活動する人を招いて、小発表と対話の時間を楽しむ交流会です。

今回は独り劇「猫は生きている」公演実行委員会(仮)、発起人の伊原豊子さんです。

開催日 4月26日(火)

時間 19時30分〜

場所 市民活動センター

申込・お問合せ/市民活動センター

電話(282)7325

●第45回 信玄公祭り

「大井夫人隊」出陣式

武田信玄の母、大井夫人が侍と侍女を率いて総勢34名、戦国時代の装いで信玄公祭りに参列します。大井夫人の縁の寺古長禅寺において出陣式を行います。

開催日 4月9日(土)

時間 12時40分〜

場所 古長禅寺

※駐車場は甲西窓口サービスセンターをご利用下さい。

申込・お問合せ/観光商工課

電話(282)6294

●シャンブレイ事業第83弾 春風に乗って 歌声喫茶

開催日 4月17日(日)

時間 19時30分〜

場所 若草生涯学習センター

出演 アコーデオンの 大久保幸

歌唱指導 杉平 はるみ

参加費 500円(茶菓子付)

申込・お問合せ/若草生涯学習センター

電話(283)8311

●「憲法週間行事」

裁判員裁判を知ろう

開催日 5月10日(火)

時間 14時〜16時(13時30受付)

場所 甲府地方・家庭裁判所

定員 24名程度(先着順、参加無料)

内容 裁判員裁判について講義

DVD上映、質疑応答など

申込 4月11日(月)〜22日(金)

※平日の8時30分〜17時に、電話で申し込み。

申込・お問合せ/甲府地方・家庭裁判所

電話(235)1133

●白根乗馬福祉公園

無料体験乗馬会開催

小さなお子様でも安心して乗馬を楽しめます。

開催日 4月16日(土)

時間 10時〜12時(受付9時30分)

場所 白根乗馬福祉公園

内容

①ひき馬コース(先着20名)

②レッスンコース(先着10名)

※先着は予約になりますので、先に予約をしてください。

申込・お問合せ/市乗馬センター

電話(285)8181

●子ども映画会

開催日 4月16日(土)

時間 15時〜16時

題名 「ドナルド・ダック」ドナルド

の少年団長

場所 榊形生涯学習センター

参加費 無料(申込不要)

お問合せ/榊形図書館

電話(280)3300

榊形生涯学習センター

電話(282)7286

●南アルプスガイドクラブ

公募企画

高尾みち〜心と体にやさしい

古道あるき〜

芽吹きのパワーを感じながら、ガイドと一緒に高尾集落への古道を歩きます。

開催日 4月24日(日)

時間 8時30分〜15時

場所 曲輪田諏訪神社

申込 電話にて受付

定員 16名

参加費 5,500円

(ガイド料・保険代・お弁当・タクシー代込み)

申込・お問合せ/

南アルプスガイドクラブ

電話080(6653)5418

●ふるさと天文館

観望会(星を観る会)

県内で一番大きい望遠鏡(50cm)で、星を見ませんか。

左記のとおり毎月観望会を開催しています。

開催日 毎月第1、第3土曜日

時間 19時〜21時

(7〜10月は22時まで)

参加費 無料

※天候により中止になることがあります。天候が悪い日は、電話でお問合せください。

お問合せ/ふるさと天文館運営協力会

電話090(7633)9047

●県立科学館

ゴールデン・サイエンスショー

ゴールデンウィークの期間中、多目的ホールにて1日3回開催。普段のショーをバージョンアップして、楽しい科学実験のショーを行います。新しい実験も披露します。

開催日 4月29日(金)〜5月5日(木)

時間 11時〜13時30分〜16時

場所 県立科学館多目的ホール

参加料 入館料のみ
※土曜日は、高校生以下の方は入館無料。
お問合せ／県立科学館
電話(254) 8151

●オイルでベビーマッサージ
成長カレンダー作り(要予約)

開催日 4月11日(月)、25日(月)
時間 10時〜12時
場所 やまなみの湯
対象 2カ月から1歳半までの赤ちゃん
申込み

参加費 1,200円
持ち物 バスタオル・写真2〜3枚
申込 担当 内藤

お問合せ／やまなみの湯
電話 090(5495)6100

電話(280) 3340

●安藤家住宅 端午の節句

五月人形や鎧兜、甲州独自の節句人形
「おかぶと(カナカンブツ)」や市民の方
からご提供いただいた、市内で江戸時代
から続く井上染物店製作の郷土伝統工芸
品「本染鯉のぼり」を展示。

開催日 4月21日(木)〜5月16日(月)
時間 9時〜16時30分(入館16時まで)
場所 重要文化財安藤家住宅
休館日 火曜日(祝日は除く)、祝日の翌日
入館料 大人300円
中小生 100円

申込・お問合せ／文化財課
電話(282) 7269
安藤家住宅 電話(284) 4448

●特別展「ルネサンスの巨匠
ミケランジェロ展」

ミケランジェロは西洋美術史上のあら
ゆる分野に影響を及ぼしたと評されます。
本展では、彼の創造の軌跡と制作過程を、
彼の子孫のコレクションを引き継ぐカー
サ・ブオナローティ財団所蔵の素描や建
築設計図面、書簡など貴重な資料によっ
て辿ります。

開催日 4月23日(土)〜6月12日(日)
時間 9時〜17時(入館16時30分まで)
場所 県立美術館
休館日 月曜日(5月2日は開館)
観覧料 一般1,000円
大学生 500円

※小学校・中学校・高等学校・特別支援
学校の児童・生徒は無料
※県内在住65歳以上の方(健康保険証
等持参)は無料
※障害者手帳をご持参の方は、ご本人と
介護の方1名が無料

お問合せ／県立美術館
電話(228) 3322

●「ファミリースポーツ
フェスティバル」開催

家族を対象とし、公園内に設置された
8種類のゲームと4カ所のチェックポイ
ントでクイズにチャレンジするイベン
トです。

開催日 5月1日(日) 小雨決行
場所 山梨中銀スタジアム他
(小瀬スポーツ公園内)

対象 中学生以下の子どもとその家族
1チーム2〜5名
(3世代の構成も可)

※チーム内に必ず1名は成人を含めな
ければならない。

参加料 1チーム300円
申込 4月20日(水)までに、電話にて
受付

お問合せ／山梨県体育協会
電話(243) 3115

市民からのお知らせ

●南アルプス市で
御柱祭が斎行されます

南アルプス市今諏訪地内諏訪神社の御
柱祭は、諏訪大社と同様、山出しされた
上今諏訪・下今諏訪それぞれの御神木
(樹齢約80年のモミの木)が万灯、神輿、
子どもたちの金棒・拍子木、山車、お囃
子などの出し物とともに木遣りの勇壮な
音頭に合わせ、氏子や見物に訪れた老若
男女によって曳行され、御柱社境内に建
立される建御柱まで、一日かけて行なう
山梨県唯一の祭典です。

開催日 4月3日(日)
時間 8時〜17時
場所 今諏訪地内
内容 式典／8時 諏訪神社拝殿
里引き／9時〜16時

上今諏訪、下今諏訪地区内
建御柱／16時30分 御柱社

※当日は交通規制がありますので、係員
の指示に従い駐車等をお願いします。
お問合せ／祭典実行委員会 小林
電話(282) 5847

諏訪神社 宮司 斎藤
電話(282) 4807

●映画「Every Day」
上映会

日本映画界で活躍する山梨県出身の映
画監督・矢崎仁司監督(「太陽の坐る場
所」)、成島出監督(「八日目の蝉」)、富
田克也監督(「サウダーヂ」)に続く、南ア
ルプス市出身、手塚悟監督の第一回長編
作品が本年全国劇場公開されます。

手塚監督の地元である南アルプス市に
おいて、全国に先駆け特別先行上映会を
開催します。当日は監督・出演者による
舞台挨拶を予定しています。

開催日 4月23日(土)
時間 ①14時 ②18時30分
場所 八田ふれあい情報館
カナリアホール

入場料 一般1300円
(当日1800円)
高校生以下 800円

※各回120分を予定
※全席自由、開場は各回30分前
※未就学児は入場不可
申込・お問合せ／清水

電話 080(6805)5575
(10時〜20時)
ホームページ
<http://everyday-movie.jp/>

●第4回 南アルプス市
ジュニアペア
ゴルフ大会

開催日 4月23日(土)
時間 8時15分(受付)
場所 白根中央公園芝グラウンド
対象 市内小学生と保護者
(父母、祖父母など大人)
定員 100組(参加無料)
お問合せ/市グラウンド・ゴルフ協会
新津 電話(283)1426

●八幡神社太々神楽
保存会員募集

旧櫛形の山寺八幡神社に100年以上
伝わる太々神楽を後世に紡ぐ活動を行っ
ている保存会に参加していただける方を
募集します。年齢・性別不問です。
お問合せ/八幡神社太々神楽保存会
広報部 山田
電話090(4220)5318

●オーガニックコットンを
栽培してみませんか?

5月上旬から綿花の種まきが始まります。
自分で綿花を育ててみたい方、使って
ない畑を活用したい方など栽培に興味の
ある方はお問合せください。

お問合せ/南アルプスコットン倶楽部
事務局 電話080(9808)6165
Eメール
malps.cottonclub@gmail.com

●峡中消費生活研究会員募集

消費生活に必要な食品、商品表示、電
話詐欺、地産地消などの学習、講演を通
じて、私たちの生活に役立てます。
年会費 1,000円

お問合せ/峡中消費生活研究会 小松
電話・ファックス(282)4748

●櫛形小笠原ミニバス団員募集

大きな声であいさつ、返事、きびきび
行動をモットーに日々がんばっているチ
ームです。

対象 小学1年〜小学6年の女子
練習日/時間/場所

○水曜日 18時〜20時 大明小学校
○金曜日 18時〜20時 小笠原小学校
○土曜日 13時〜17時 小笠原小学校
お問合せ/常盤
電話090(1463)7199

●大正琴無料体験会のご案内

大正琴の貸し出しもあります。

開催日 4月19日(火)
時間 13時30分
場所 市民活動センター
※福祉施設等の慰問にも伺います。
申込・お問合せ/早乙女大正琴 杉田
電話090(2752)3836

ヴァンフォーレ甲府 南アルプス市サンクスデー



開催日 5月25日(水)
時間 17:00開門 19:00キックオフ
場所 山梨中銀スタジアム(小瀬スポーツ公園内)
試合 2016Jリーグ ヤマザキナビスコカップ
「ヴァンフォーレ甲府 × 湘南ベルマーレ」

エスコートキッズ募集

選手と手をつないでピッチに入場しませんか?
対象者 市内在住の年長児
(平成22年4月2日〜平成23年4月1日生まれ)
募集人数 22名(各チーム11名)
※申込み多数の場合は抽選となります。
受付 4月11日(月)〜20日(水)
申込・お問合せ/生涯学習課 TEL.(282)7778

ホームタウンゲーム無料招待券

左記の試合に80組160名をご招待!
対象者 市内在住者
応募方法 往復ハガキでご応募ください。
(返信ハガキで結果を通知します)
応募先 〒400-0492 南アルプス市鮎沢1212
南アルプス市教育委員会 生涯学習課 宛
締切 4月20日(水) 必着
【往信文面】「サンクスデー無料チケット希望」および
郵便番号、住所、氏名、電話番号を記入。
【返信宛名面】郵便番号、住所、氏名を記入し、裏面は無記
入のこと。
※応募は1人1通。応募者多数の場合は抽選。
試合当日会場で、当選ハガキを招待券(自由席バックス
タンド)2枚と引換えます。

2月の入札結果

●市役所関係 お問い合わせ／管財契約課 TEL.282-6092

| 開札日 | 件名 | 履行場所 | 請負者 | 契約金額(円) |
|-------|------------------------------|---------|---------------------------|------------|
| 2月1日 | 新学校給食センターLAN配線及びカメラ設備工事 | 十日市場地内 | NECネットエスアイ(株) 甲府営業所 | 8,067,600 |
| 2月1日 | 公共下水道舗装本復旧工事(上今諏訪3工区) | 上今諏訪地内 | 新津建設(株) | 13,824,000 |
| 2月1日 | 沢登51号線舗装打換え工事 | 十五所地内 | (株)輪田道路 | 5,616,000 |
| 2月1日 | 上今井45号線道路舗装工事 | 上今井地内 | (株)シンワ | 5,032,800 |
| 2月1日 | 曲輪田44号線路側改良工事 | 曲輪田地内 | 金丸建設(有) | 4,212,000 |
| 2月1日 | スパーク白根屋根漏水修繕工事 | 百々地内 | 武山工業(株) | 1,728,000 |
| 2月1日 | 白根弓道場床修繕工事 | 百々地内 | (有)相澤建設 | 4,266,000 |
| 2月1日 | 八田中学校校舎他非構造部材耐震補強工事設計業務委託 | 榎原地内 | 齊藤建築設計事務所 | 4,968,000 |
| 2月1日 | 白根御勅使中学校武道場非構造部材耐震補強工事設計業務委託 | 百々地内 | 笹本建築設計事務所 | 1,069,200 |
| 2月1日 | 白根巨摩中学校校舎他非構造部材耐震補強工事設計業務委託 | 飯野地内 | はね設計 | 1,404,000 |
| 2月1日 | 櫛形中学校校舎他非構造部材耐震補強工事設計業務委託 | 小笠原地内 | (株)土谷設計事務所 | 4,428,000 |
| 2月1日 | 山寺60号線外道路植栽管理業務委託 | 南アルプス市内 | (有)春日園 | 1,587,600 |
| 2月1日 | 桃源文化会館建築物調査・長寿命化計画(案)作成業務委託 | 飯野地内 | K&K都市建築設計事務所・はね設計JV | 20,973,600 |
| 2月1日 | 白根御勅使中学校校舎改築工事設計業務委託 | 百々地内 | (株)土谷設計事務所・内藤清仁一級建築士事務所JV | 41,580,000 |
| 2月10日 | ファミリーフェスタ2016 会場設営・撤去業務委託 | 寺部地内 | (株)セブンサービス企画装飾山梨営業所 | 972,000 |
| 2月10日 | 防災資機材(避難所開設用)簡易テント・避難用マット購入 | 小笠原地内 | ミドリ安全山梨(株) | 1,584,360 |
| 2月15日 | 白根6号線舗装修繕工事 | 飯野地内 | (株)輪田道路 | 9,871,200 |
| 2月25日 | 住民投票開票所設営撤去業務委託 | 飯野地内 | (株)ブレイン | 648,000 |
| 2月25日 | 学校備品購入(櫛形西小・白根東小) | 南アルプス市内 | (株)正直堂 南アルプス店 | 2,631,852 |
| 2月25日 | 図工室備品購入(八田小学校) | 野牛島地内 | (株)マルアイ産機 南アルプス事務所 | 1,437,480 |
| 2月25日 | 学校備品購入(若草小学校) | 寺部地内 | (有)丸栄商事 | 382,320 |
| 2月25日 | 机・椅子購入(白根巨摩中・白根御勅使中・八田中) | 南アルプス市内 | (有)丸栄商事 | 1,187,460 |
| 2月25日 | 机・椅子購入(八田小・大明小・若草中) | 南アルプス市内 | (株)正直堂 南アルプス店 | 585,576 |
| 2月25日 | 小学校非構造部材耐震用品購入 | 南アルプス市内 | (株)正直堂 南アルプス店 | 1,083,240 |
| 2月25日 | 中学校非構造部材耐震用品購入 | 南アルプス市内 | (株)正直堂 南アルプス店 | 398,844 |

●企業局関係 お問い合わせ／企業局総務課 Tel(282)2016

| 開札日 | 件名 | 履行場所 | 請負者 | 契約金額(円) |
|------|----------------|-------|-----------|-----------|
| 2月3日 | 消火栓設置工事① | 在家塚地内 | (有)中澤 | 1,254,960 |
| 2月3日 | 消火栓設置工事② | 小笠原地内 | (有)江藤工業所 | 1,360,800 |
| 2月3日 | 消火栓設置工事③ | 藤田地内 | (有)鈴木設備工業 | 1,350,000 |
| 2月3日 | 老朽管布設替工事(飯野工区) | 飯野地内 | (有)東設備 | 5,302,800 |