

Minami Alps City

広
報

南アルプス



2017

12

December

No.177

祝 市制施行14周年記念式典

P-1グランプリ ピュールNo.1決定戦

ふるさとの誇りシリーズ

消えゆく地名、

伝えたい想い(後編)



祝 市制施行

14周年 記念式典



櫛形中学校吹奏楽部の演奏



11月12日、市制施行14周年記念式典が桃源文化会館において行なわれました。

式典では、白根高等学校生徒会長の小澤凜さんが市民憲章を朗読し、市制に功績のあった11名に表彰状が贈られました。また、オープニングアトラクションでは、パイプオルガンの演奏と櫛形中学校吹奏楽部による演奏が披露されました。

功績者表彰 (順不同・敬称略)

小林 寛樹 前都市計画審議会委員
保坂 良住 公民館運営審議会委員
依田 睦彦 スポーツ推進委員
深澤 英夫 保護司
清水 准一 前消防団副団長
中島 武秀 前社会福祉協議会会長

秋山 博 学校薬剤師
戸栗すず子 市内図書館朗読ボランティアグループ指導者
名取 和江 認知症に対する支援活動者
近藤 信行 多額寄附者
岩本美智子 多額寄附者



功績者表彰を受ける保坂良住さん



表彰を受けた功績者の皆さん



市民憲章を朗読する小澤凜さん

グランプリが 決定しました!!



MINAMI ALPS CITY

P-1

ピューレ NO.1 決定戦

GRANDPRIX



11/3 (文化の日) “ありがとう心あったか祭り” 内にて市民の方々にピューレを知っていただくことを目的に P-1グランプリーピューレNO.1決定戦ーを行ないました。

市内5店舗によるピューレを使用した商品の人気投票の結果、接戦の末

グランプリに輝いたのは…『**アニーズ すももパイ**』でした。

ご参加いただきました店舗の商品はどれも大人気でしたので、こちらでご紹介させていただきます。



店頭販売あり

アニーズ
すももパイ

煮詰めてある風味豊かなすももがチーズとの相性ばっちり
で、甘さ控えめに仕上がっています。
大人にも子供にも大人気の商品となっています!



清月
フルーツガレット



ピーターパン洋菓子店
パート・ド・フリュイ



BREAD&GLASS
くるみレーズンクリームチーズ



ほたるみ館
フルーツギモーヴ

ピューレとは…南アルプス市の豊富な果物を濃縮したソースのことです。

もも、すもも、ぶどう、キウイ等、さまざまな種類があり、使用方法もさまざまです。

イベント 当日の様子



職員の給与・定員等の状況の公表

本市職員の給与・定員等の状況について、市条例に基づきその概要をお知らせします。

人件費の状況（普通会計決算）

区 分	住民基本台帳人口 (年度末)	歳出額 A	実質収支	人件費 B	人件費率 (B/A)	(参考) 平成27年度の 人件費率
平成28年度	72,018人	31,185,804千円	1,274,061千円	4,634,165千円	14.9%	16.3%

(注) 住民基本台帳人口は外国人を含み、人件費には市議会議員、農業委員、自治会長等の各種行政委員の報酬が含まれる。

職員給与費の状況（普通会計決算）

区 分	職員数 A	給 与 費				1人当たりの 給与費 B/A
		給料	職員手当	期末・勤勉手当	計 B	
平成28年度	556人	2,066,199千円	453,099千円	840,029千円	3,359,327千円	6,041千円

(注) 職員手当には退職手当を含まない。

ラスパイレス指数の状況

区 分	平成27年度	平成28年度
南アルプス市	99.9	100.1
山梨県	100.6	100.7

(注) ラスパイレス指数は、地方公共団体の一般行政職の給料月額と国の行政職俸給表(一)の適用職員の俸給額とを学歴別、経験年数別にラスパイレス方式により対比させ比較し算出したもので、国を100としたもの。

職員の平均給料月額、平均給与月額および平均年齢の状況

(平成29年4月1日現在 給与実態調査より引用)

区 分	平均給料 月額	平均給与 月額	平均年齢
一般行政職	324,100円	384,800円	42.1歳
消 防 職	321,800円	412,500円	39.3歳
単純労務職	249,600円	277,000円	42.1歳

職員の初任給の状況（平成29年4月1日現在）

区 分		南アルプス市	
		決定初任給	採用2年目 経過日給料額
一般行政職	大学卒	178,200円	190,100円
	高校卒	146,100円	154,500円
消 防 職	大学卒	202,500円	214,700円
	高校卒	164,600円	178,500円
単純労務職	高校卒	143,500円	151,800円

特別職の報酬等の状況

(平成29年4月1日現在)

区 分	給 料 月 額	
給 料	市 長	560,000円
	副市長	448,000円
	教育長	404,600円
報 酬	議 長	400,000円
	副議長	360,000円
	議 員	350,000円

職員手当の状況

区 分	南アルプス市			国		
期末手当 勤勉手当	(平成29年度支給割合)			(平成29年度支給割合)		
		期末手当	勤勉手当	期末手当	勤勉手当	
	6月期	1.225月分	0.850月分	6月期	1.225月分	0.850月分
	12月期	1.375月分	0.850月分	12月期	1.375月分	0.850月分
	計	2.60月分	1.70月分	計	2.60月分	1.70月分

第3次南アルプス市 定員適正化計画の数値目標

(平成28年4月1日～平成32年4月1日)

平成27年4月1日職員数(基準)	628人
平成32年4月1日職員数(目標)	615人
削減数	13人
削減率	2.1%

※詳細については、[市のホームページ](#)に掲載しています。

部門別職員数の状況と主な増減理由 (各年4月1日現在)

部門	区分	職員数		対前年増減数	主な増減理由
		平成28年	平成29年		
一般行政部門	議 会	4人	4人	0	事務の統廃合縮小、欠員不補充 業務増
	総 務	117人	108人	△9	
	税 務	28人	29人	1	
	労 働	0人	0人	0	
	農 水	30人	29人	△1	
	商 工	13人	14人	1	
	土 木	37人	37人	0	
	民 生	132人	133人	1	
衛 生	35人	35人	0		
	小 計	396人	389人	△7	
特別行政部門	教 育	63人	66人	3	業務増
	警 察	87人	89人	2	業務増
	消 防	150人	155人	5	
公営企業等会計部門	病 院	32人	32人	0	事務の統廃合縮小
	水 道	1人	1人	0	
	下 水	10人	10人	0	
	その他	32人	31人	△1	
	小 計	75人	74人	△1	
合 計		621人	618人	△3	

※ 職員の条例定数については、平成28年3月に718人から666人に改正しています。

懲戒処分数

(平成28年度)

戒 告	-
減 給	-
停 職	-
免 職	-
合 計	-

処分手由別懲戒処分数 (平成28年度)

区 分	戒告	減給	停職	免職	合計
法令違反(法第29条第1項第1号)	-	-	-	-	-
職務上の義務違反または怠慢(法第29条第1項第2号)	-	-	-	-	-
全体の奉仕者たるにふさわしくない非行(法第29条第1項第3号)	-	-	-	-	-
合 計	-	-	-	-	-

※ 処分数は、処分件数に着目して計上したものであり、延人数です。法とは、地方公務員法をいいます。

職員研修の状況 (平成28年度)

● 主な研修実績

区分(研修名)	内 容	対象職員(階層等)	参加者数
職場内研修	ハラスメント防止研修、電話対応診断研修、フォローアップ研修、キャプテンシー研修等	該当者および希望者	331人
山梨県市町村研修所研修	階層研修、能力開発専門研修、支援研修等	該当者および希望者	336人
市町村アカデミー等研修	自治大学校、市町村アカデミー、荒川区ビジネスカレッジ、先進施策調査研修等	該当者および希望者	15人
計			682人

福利厚生事業(南アルプス市職員互助会)の状況 (平成28年度)

● 概要

会員数	630人
事業実績総額	11,423千円
公費負担額	3,650千円

● 主な事業実績

項 目	概 要	対象者	実施場所	期日	参加人数
職場の仲間と楽しく元気回復	職場における各種厚生活動に対し、助成を行なった。	互助会員(全職員)	各地	年間	583人
家族と楽しむレクリエーション	親子や職場の仲間同士で、1日を楽しんだ。	互助会員(全職員)	千葉県	10月	60人
コンサート等の芸術作品を楽しむ	親子や職場の仲間同士で楽しむコンサート・イベント	互助会員(全職員)	各地	年間	147人



考えよう相手の気持ち
育てよう思いやりの心

人権週間

12月4日(月) - 10日(日)

特設

人権相談会

日時 ◆ 平成 29 年 12 月 5 日(火) 10:00~15:00

会場 ◆ 南アルプス市市民活動センター
八田ふれあい情報館

※ 2 会場同時開催

みなさんが「これは人権問題ではないだろうか」と感じたり、困りごとや心配事がありましたら、法務局や人権擁護委員にご相談ください。

いじめ、体罰、セクシャルハラスメント、パワーハラスメント、インターネットによるプライバシー侵害や名誉毀損、性別、虐待、近隣トラブルなどの人権問題に関する相談に応じています。(相談無料)

→ 電話相談窓口

月～金曜日までの毎日（休日を除く）8：30～17：15

常設相談所

TEL 0570-003-110

甲府地方法務局人権擁護課

子どもの人権110番

TEL 0120-007-110

いじめなどの相談に子ども人権相談員が応じています。

女性の人権ホットライン

TEL 0570-070-810

DV、セクシャルハラスメント、ストーカーなど、女性の人権擁護委員が対応します。

人権擁護委員

はあなたの街の相談パートナーです。

相談内容については秘密を守ります。
お気軽に相談してください。

●人権教室



●人権の花運動



●啓発活動



こんな活動をしています。

お問合せ ◆ みんなでまちづくり推進課

南アルプス市市民活動センター

☎ 282-7325

始まって います! 地域の支えあいについて 考える「協議体」の活動



「地域支えあい協議体」って何!?

「一人暮らしになっても、車の運転ができなくなっても、
住み慣れた地域で自分らしく暮らしていきたい…」

そんな誰もが暮らしやすい地域をつかっていくため、地域の課題や、支えあいの仕組みづくりについて話し合い、
そして解決に向けて協議をしていく、それが南アルプス市「地域支えあい協議体」です。

協議体は、市全域の問題を話し合う場(第1層)と、小学校区域で更に細かい地域課題について話あう場(第2層)
があります。現在小学校区域では、社会福祉協議会が中心となり組織づくりを進めており、すでに7地区で活動が
始まっています。来年度中には、市内15地区全域での立ち上げを目指しています。

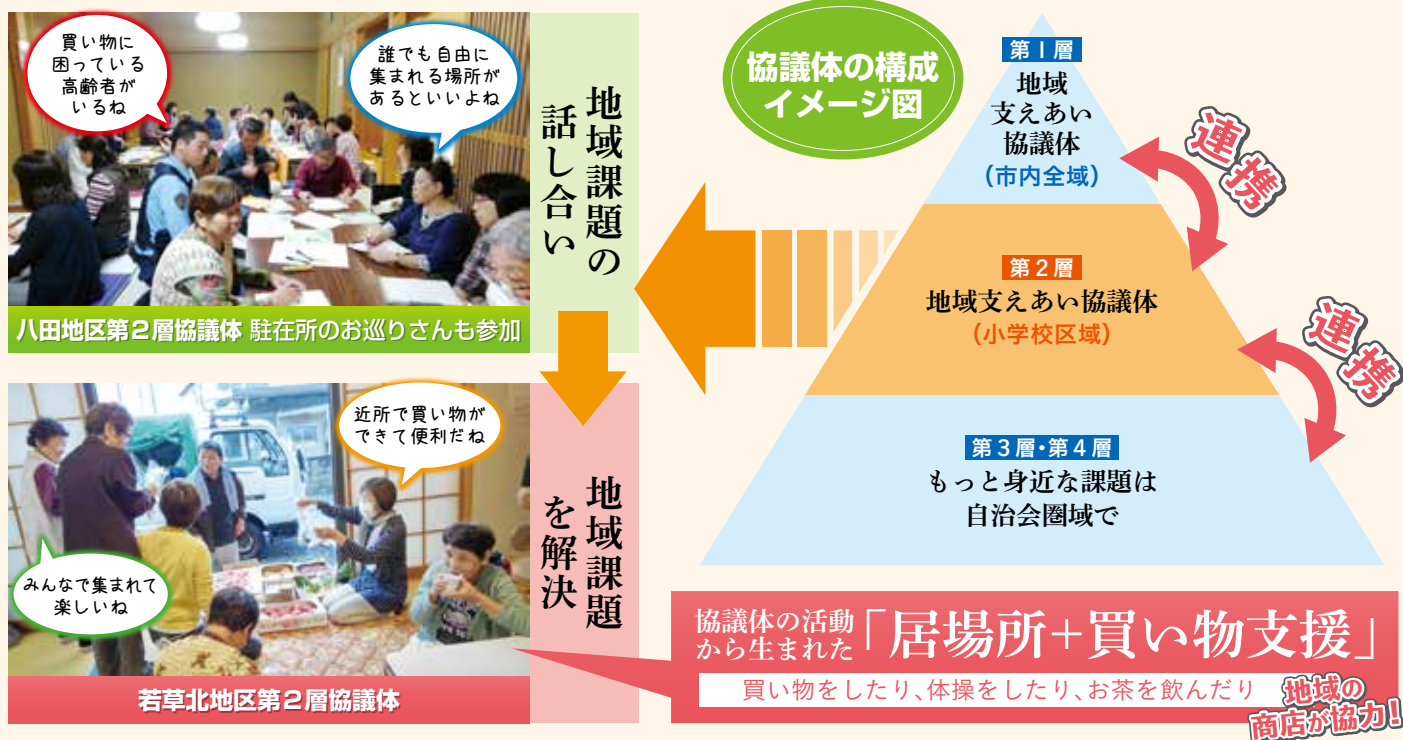

支えあいの地域づくり 実感フォーラムを開催します!

12月14日【木】 会場 檜形生涯学習センター
13:30~16:00 (13:00開場) **あやめホール**

参加費無料・申込み不要

- 第1部 甲州弁寸劇「どこにでもある ふつうの話」劇団HFP(八田ふれあいプロジェクト)
- 第2部 リレートーク 地域支えあい協議体から生まれたもの
- 第3部 講演 テーマ「地域で助け合いを広めるために」堀田 力氏(さわやか福祉財団会長)

医療費控除は領収書が 提出不要となりました

改正の ポイント

平成29年分の確定申告から、領収書の提出の代わりに
“**医療費控除の明細書**”の添付
が必要となりました。

- ※ 医療費の領収書は自宅で**5年間**保存する必要があります。
(税務署から求められたときは、提示または提出しなければなりません。)
- ※ 医療保険者から交付を受けた医療費通知を添付すると、明細の記入を省略できます。
(医療費通知とは、健康保険組合等が発行する「医療費のお知らせ」などです。)
- ※ 「医療費控除の明細書」は、**国税庁のホームページからダウンロードすることができます。**

医療費控除の明細書の記載例(国税太郎さん)

申告をする医療費

(生計が同じ妻:花子さん)

■ 国税太郎さんが受けた医療

2/18 ■■■病院 診療 6,000円 1

5/28 ■■■病院 診療 3,400円

▲▲▲薬局 医薬品 700円 2

■ 国税花子さんが受けた医療

9/13 ○○○診療所 診療 3,300円

○ 医薬品 1,100円 3

● 医療を受けた人

● 病院・薬局

ごとに**医療費**を
合計して記載します。

お問合せ

- 甲府税務署 ☎254-6105
- 南アルプス市役所 税務課 ☎282-7379

平成 年分 医療費控除の明細書
※ この控除を受ける方は、セルフメディケーション税制は受けられません

氏名 国税 太郎

1 医療費通知に関する事項
医療費通知(※)を添付する場合は、右記の(1)~(3)を記入します。
※ 医療保険者が発行する医療費の額等を通知する書類で、次の6項目が記載されたものをいいます。
(例:健康保険組合等が発行する「医療費のお知らせ」)

(1) 医療費通知に記載された医療費の額	(2) (1)のうちその年中に実際に支払った医療費の額	(3) (2)のうち生命保険や社会保険などで補填される金額
円	円	円

(①被保険者等の氏名、②療費を受けた年月、③療費を受けた者、④療費を受けた病院・診療所・薬局等の名称、⑤被保険者等が支払った医療費の額、⑥保険者等の名称)

「医療を受けた方の氏名」、「病院・薬局などの支払先の名称」ごとにまとめて記入することができます。上記(1)に記入したものについては、記入しなくても構いません。

(1) 医療を受けた方の氏名	(2) 病院・薬局などの支払先の名称	(3) 医療費の区分	(4) 支払った医療費の額	(5) (4)のうち生命保険や社会保険などで補填される金額
太郎	■■■病院	<input checked="" type="checkbox"/> 診療・治療 <input type="checkbox"/> 介護保険サービス <input type="checkbox"/> 医薬品購入 <input type="checkbox"/> その他の医療費	9,400	円

2 医療費(上記1以外)の明細欄の書き方

(1) 医療を受けた方の氏名	(2) 病院・薬局などの支払先の名称	(3) 医療費の区分	(4) 支払った医療費の額
1 国税 太郎	■■■病院	<input checked="" type="checkbox"/> 診療・治療 <input type="checkbox"/> 介護保険サービス <input type="checkbox"/> 医薬品購入 <input type="checkbox"/> その他の医療費	9,400円
2 同 上	▲▲▲薬局	<input checked="" type="checkbox"/> 診療・治療 <input type="checkbox"/> 介護保険サービス <input checked="" type="checkbox"/> 医薬品購入 <input type="checkbox"/> その他の医療費	700円
3 国税 花子	○○○診療所	<input checked="" type="checkbox"/> 診療・治療 <input type="checkbox"/> 介護保険サービス <input checked="" type="checkbox"/> 医薬品購入 <input type="checkbox"/> その他の医療費	4,400円

医療費控除の申告は

確定申告書等作成コーナーで!

「医療費控除の明細書」も作成できます。

作成コーナー



www.keisan.nta.go.jp



税務署

太陽光発電を行なっている事業者の皆様へ

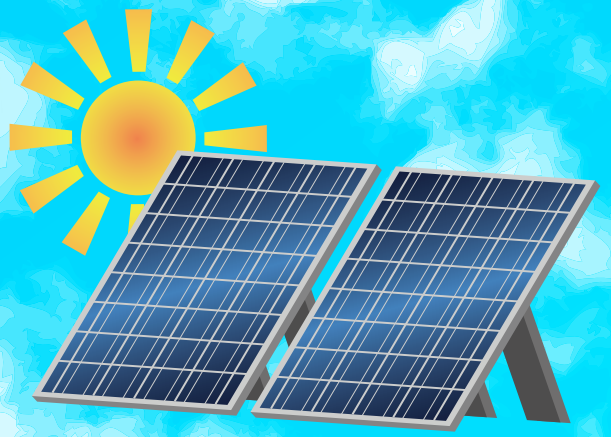

現在、市内において多くの太陽光発電設備が設置されています。

本年4月1日に施行された改正FIT法により、経済産業省の設備認定を取得している全ての地上設置型の太陽光発電事業者に下記の3項目が義務付けられました。

1 事業計画の項目について記載した**標識の掲示**

■ 事業者名表示例

25cm以上	固定価格買取制度に基づく再生可能エネルギー発電事業の認定発電設備		
	再生可能エネルギー発電設備	区分	太陽光発電設備
		名称	〇〇発電所
		設備ID	D*****15
		所在地	山梨県〇〇市〇〇町
	発電出力	150.0 kW	
再生可能エネルギー発電事業者	氏名	〇〇〇(株) 代表取締役 山梨一郎	
	住所	東京都千代田区〇〇町△番地	
	連絡先	〇〇-〇〇〇〇-〇〇〇〇	
保守点検責任者	氏名	〇〇メンテナンス(株) 代表取締役 産業二郎	
	連絡先	〇〇-〇〇〇〇-〇〇〇〇	
	運転開始年月日	平成 年 月 日	
35cm以上			

少なくともどちらかを記載すること

必要に応じて修正すること

2 フェンス・柵堀等の設置

(第三者が容易に立ち入ることのできない高さのもの)

3 市町村における条例等の遵守

(景観まちづくり条例に基づく届出など)

- ※上記のことが遵守されない場合には認定が取り消される可能性があります。
- ※標識の掲示については、出力20kW未満の太陽光発電事業者は対象外です。
- ※法施行日前に設備認定を取得した事業者も含まれます。



立ち入り防止措置例

詳細については、
資源エネルギー庁「[なっとく再生可能エネルギー](#)」の
ホームページを参考にしてください。

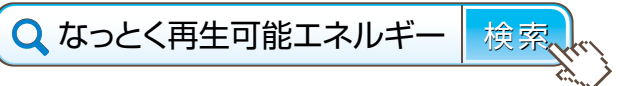



未登記家屋の所有者を 変更したときは届出が 必要です

法務局の建物登記簿に登記されていない家屋の所有者を変更(売買・相続・贈与など)した際は、「家屋所有者変更届」を提出する必要があります。固定資産税の賦課期日(1月1日)までに変更があった場合は、翌年度から新所有者に課税します。

市役所税務課および各窓口サービスセンター、または郵送による届出も可能です。(ホームページから様式をダウンロードできます。)

添付書類が必要な場合もありますので、詳しくは税務課資産税担当へお問い合わせください。

●お問合せ／税務課 電話(282)6093

後期高齢者医療制度 高額医療・高額介護合算 療養費勧奨通知の発送に ついて

高額医療・高額介護合算療養費制度とは、医療と介護の両方のサービスを利用している世帯の負担を軽減する制度です。1年間に払った医療保険と介護保険の自己負担額を合計し、基準額を超えた金額を高額介護合算療養費として支給します。

支給基準 平成28年8月1日から平成29年7月31日までの1年間に医療保険と介護保険の両方に自己

負担額があり、合計が基準額を超えた世帯。
※高額療養費、高額介護サービス費として支給された金額は、自己負担額から差し引きます。

対象者 支給対象となる方に平成30年1月上旬から中旬に支給申請書、支給申請についてのお知らせを郵送します。

申請方法 申請書、支給申請についてのお知らせ、印鑑、振込先の口座がわかるものおよび身分が確認できるものを持参のうえ、平成29年7月31日に住所のあった市町村医療保険窓口にて申請してください。

注意点 申請の時刻は、勧奨通知がお手元に届いてから2年間です。お忘れがないように早期の提出をお願いします。

●お問合せ／国保年金課 電話(282)7248

戦没者等の遺族に対する 特別弔慰金

戦没者等の死亡当時のご遺族で、平成27年4月1日時点で公務扶助料や遺族年金などを受ける方がいない場合は、次の順番で該当するご遺族一人に額面25万円、5年償還の記名国債が支給されます。

対象者

①戦傷病者戦没者遺族等援護法による弔慰金の受給権者

②戦没者等の子

③戦没者等の孫、兄弟姉妹(戦没者等の死亡当時、生計関係を有していることなど要件を満たしているかにより、順番が入れ替わります。)

④右記①から③以外の戦没者等の三親等内の親族(戦没者等の死亡時まで引き続き1年以上の生計関係を有していた方に限ります。)

※戦没者の死亡当時のご遺族であることが要件となります。

請求期限 平成30年4月2日

●お問合せ／福祉総合相談課

電話(282)7223

宝くじの助成金で 地域防災力の向上



(財)自治総合センターでは、宝くじの社会貢献広報活動事業として、地域の防災活動の助成を行なっています。

平成29年度は、藤田区自主防災会が地域防災対策の一環として、助成金により防災倉庫・投光器・発電機・アルミリヤカー等を購入いたしました。



●お問合せ／防災危機管理室

電話(282)6494



山梨県心身障害者自動車 燃料費助成金の 請求手続きについて

対象者

- ・自動車税・軽自動車税の減免を受けている次の方
- ・身体障害者手帳 1・2級
- ・療育手帳 A 判定
- ・戦傷病者手帳特別・第1・第2項症

助成内容

平成29年1月～12月分の自動車燃料費

集団受付日

- 1月16日(火)、19日(金) 10時～15時
南アルプス市地域防災交流センター
2階多目的ホール
- 1月5日(金) 10時～15時 昭和町総合会館
- 1月11日(木)、26日(金) 10時～15時
甲斐市敷島総合文化会館
- 1月12日(金)、15日(月)、25日(木)、31日(水)
9時30分～16時 甲府市総合市民会館
- 1月22日(月) 10時～15時 北杜市役所本庁舎
- 1月29日(月) 10時～16時 北巨摩合同庁舎
- 1月30日(火) 10時～15時
北杜市役所長坂総合支所

※各会場、12時～13時は除きます。

※やむを得ぬ事情がある場合は、集団受付日以外

の日に、中北保健福祉事務所窓口でも受け付けます。(要予約)

受付期間

・平成30年1月5日(金)～2月9日(金)

※土日祝日を除く

・期間内に手続きをしない場合は、助成金の支払は一切できません。

・午前中の時間帯は、受付が大変混雑します。

持ち物

- ・心身障害者自動車燃料費助成金請求書
- ・身体障害者手帳・療育手帳・戦傷病者手帳のいずれか(※平成29年度に自動車税・軽自動車税減免を受けている方・山梨県または山梨県の市町村の「減免申請済」と押印がある手帳)
- ・印鑑
- ・減免の対象となった自動車の車検証
- ・預金通帳(助成金の支払口座が確認できるもの)
- ・対象期間分の自動車燃料の支払証明書(購入先給油店から証明を受けたもの)または、領収書(請求者氏名が印字してあるもの)および購入量計算書
- ※申請に必要な書類は、市役所障害福祉課・各窓口サービスセンターにあります。
- また、中北保健福祉事務所のホームページからも印刷できます。

●お問合せ／中北保健福祉事務所福祉課

電話(237)1381

障害福祉課 電話(282)6197

芦安地区集落支援員の募集

業務内容 芦安地区の活性化に向けた取り組みを行います。活動日数は概ね週3～5日です。

応募資格

- 地域の事情に精通している方、または学ぶ意思のある方
- ワード・エクセル・パワーポイント等の一般的な操作が可能な方
- 自発的なアイデアを持ち業務に取り組める方

報酬 日額 8,710円

募集期間 12月1日(金)～26日(火)

応募方法 市ホームページまたは芦安窓口サービスセンターにて応募用紙に必要事項を記入し提出してください。

お問合せ／芦安窓口サービスセンター

電話(282)5577

おめでとう!

祝 100 歳



中澤 あつ子さん
(在家塚)



MY TOWN TOPICS



MY TOWN TOPICS 01

庁舎整備事業について 市民説明会を開催

10月17日(火)～25日(水)

「南アルプス市庁舎整備事業」の内容に関する説明会が、10月17日から計6回開催されました。

説明会では、基本構想から実施設計に至る事業費増額についての詳細と、本庁舎の耐震改修ならびに本庁舎東側に建設予定の耐震棟建設の概要が説明されました。

必要最小限の工事で強く長持ちし、来庁者に使いやすく将来負担にならない庁舎としながら、災害時にも業務を継続できる強靱な機能を備えることとしています。



MY TOWN TOPICS 02

ありがとう！ 心あったか祭り・桃っ子祭り

11月3日(金)

桃源文化会館で心あったか祭り・桃っ子祭りが開催されました。

芝生広場と桃源閣には、姉妹都市の北海道津別町の特産品コーナーや、市の果物から作られたピューレを使用したお菓子のイベント「P-1グランプリ」など、各種団体による様々なブースが設けられ、行列ができるなど、大勢の家族連れでにぎわっていました。

また、桃源ホールで行なわれた桃っ子祭りでは、白根地区育成会の子どもたちが舞台上で太鼓や踊りなどを次々と披露し、会場から大きな拍手が送られていました。



MY TOWN TOPICS 03

緑のカーテンコンテスト

11月11日(土)

若草生涯学習センターで、緑のカーテンコンテストの表彰式が行なわれました。

この取り組みは、地球温暖化防止と節電対策として有効な緑のカーテンの設置を普及し、緑豊かな街並みづくりにもつなげるもので、今回は「家庭部門・地植え」、「家庭部門・プランター」、「店舗・事業所部門」、「公共施設部門」にあわせて43件の応募がありました。

コンテストの結果、「家庭部門・地植え」は小松和美さん、「家庭部門・プランター」は上田法男さん、「店舗・事業所部門」は富士通アイ・ネットワークシステムズ株式会社、「公共施設部門」は市立中央図書館がそれぞれ最優秀賞を受賞されました。

家庭部門・地植え ▶
最優秀賞



◀ 家庭部門・
プランター
最優秀賞



MY TOWN TOPICS 04

南アルプス市駅伝大会

11月12日(日)

日世南アルプススタジアムをメイン会場に第15回南アルプス市駅伝大会が開催されました。

大会には、市内地区対抗、一般、壮年、中学男子、中学女子の部あわせて44チームが参加しました。スタジアムを一斉にスタートした選手たちは、チームの譽を懸命につなぎながら順位を競い合いました。

大会の結果、市内地区対抗の部は飯野体協A、一般の部は大月陸協、壮年の部はドラゴンアスリートクラブA、中学校男子の部は甲西中学校、中学校女子の部は若草中学校Aがそれぞれ優勝しました。

MY TOWN TOPICS 05

第7回女性議会を開催

11月18日(土)

若草生涯学習センターで女性議会が開催されました。

女性議会は、男女共同参画を推進し、女性の市制への参画を促すことを目的として2年に1度開催されているもので、今回は初めての参加となった高校生2人を含む、女性議員14人が質問を行ないました。

質問では、ユネスコエコパークと櫛形山の観光振興や、子どもの遊び場の環境整備といった課題について、女性ならではの視点でとらえた質問が多く出されました。



MY TOWN TOPICS 06

景観まちあるき

11月19日(日)

櫛形地区の中野・上市之瀬地区を歩く、景観まちあるきが開催されました。

当日は絶好の天気と紅葉に恵まれ、ほたるみ橋公園からの棚田景観を眺めた後、妙了寺、上市之瀬集落、中野のカキ、人気撮影スポットとなっている中野の棚田などを巡り、歴史的、文化的景観に触れました。また、景観形成活動団体の「ふるさとを錦で飾り隊 IN 中野」の活動の一環でもあるガードレールの修景(塗り替え)作業も体験しました。

参加された方からは、「ふるさとを錦で飾り隊の活動に感動した」、「近くに住んでいるが見落としている素晴らしい景観があることがわかった。もっとみんなに知って欲しい」などの感想をいただきました。





健康としあわせ

HEALTH AND HAPPINESS



お口の健康

「子供から大人まで家族みんなで気をつけましょう！」

年末年始は、親族が集まり、おいしい食事を囲むことが多くなります。そんなときこそ、見直しを！

●ダラダラ食べに なっていないませんか？

食べ物が口に入ると、「歯が溶けてむし歯をつくる時間」と「修復する時間」があります。ダラダラ食べていると「歯が溶けてむし歯を作る時間」が長くなります。

↓食事やおやつは時間を決めて、食べたらすぐに歯磨きをする習慣をつけましょう。

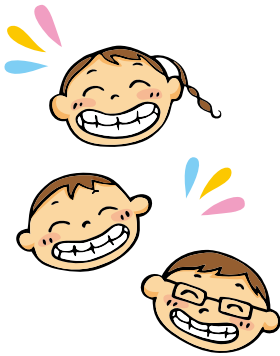

規則正しく食事をすると…

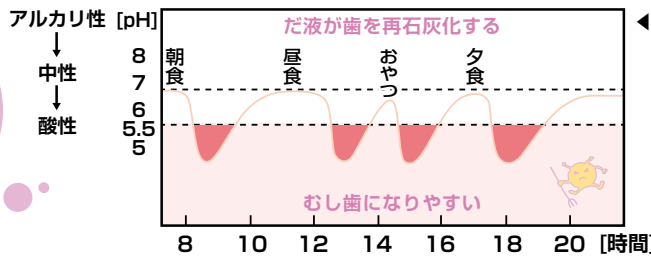

◀だ液が歯を再石灰化する時間が確保されています。



お菓子などをちょこちょこ食べていると…

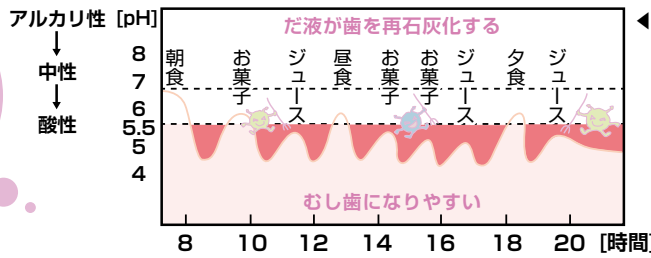

◀だ液が歯を再石灰する時間がとれないので、むし歯になりやすくなります。



●むし歯菌感染も注意!!

むし歯菌や歯周病菌は、周囲の大人からうつる病気です。

生まれたばかりの赤ちゃんの口の中にはむし歯菌はいないとされています。みんなで同じ皿から食事をとったり、同じお箸やスプーンを使って食事をしたり、同じ飲み物を回し飲みすることで、お口の中に菌がうつります。

・胃がんの原因とされるピロリ菌も、感染します。
(5歳くらいまでが感染しやすいといわれています)

↓菌を移さないポイント

- ・箸・スプーン・歯ブラシなどを共用しない
- ・口移しで食べさせない
- ・家族でむし歯のある人は、早く治療する
- ・家族全員でむし歯予防を心がける

●口の中の細菌とリスク

・歯周病の妊婦さんは、そうでない妊婦さんと比べ、約5倍も早産になりやすいという調査結果が出ています。海外のデータでも歯周病が進んだ妊婦さんには、早産・低出生体重児出生の危険性が7倍にも高まるとの報告もあります。

・口の中の細菌は、むし歯や歯周病ばかりでなく、動脈硬化や、脳血管障害、心臓病、糖尿病などの全身の様々な病気との関わりが指摘されています。

★「お口を健康にすることは、

体を健康にすることにつながります」

家族で再確認して、新しい年も健康に過ごせるよう、今から見直しましょう！

お問合せ／健康増進課 TEL.284-6000

Museum Information **美術館だより**

あれも!? それも!? これも春仙!?

「名取春仙の仕事」展

12月6日(水)～平成30年1月31日(水)

“最後の役者浮世絵師”としてのイメージが強い名取春仙ですが、役者絵版画を手がけたのは春仙の仕事のうちの一部で、実はそれ以外にたくさんの作品を描き、色々な仕事をしています。

今展では、役者絵版画以外の春仙の作品を紹介し、これまでのイメージとは違う、様々な顔を持つ春仙の仕事を紹介します。

南アルプス市立美術館

リニューアル工事に伴う休館のお知らせ

平成30年2月1日(木)～12月31日(月)

●市立美術館

開館時間/9:30～17:00(入館は16:30まで) 入館料/一般300円 大高生250円 中小生150円 (20名以上団体料金2割引)

今月の休館日/4日(月)・5日(火)・11日(月)・18日(月)・25日(月) 年末年始休館日/12月28日(木)～平成30年1月4日(木)

住所/〒400-0306 南アルプス市小笠原1281 お問い合わせ/TEL.282-6600 FAX.282-6601

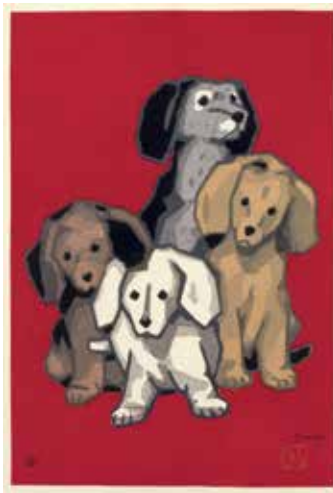

《四匹の仔犬》



《目出鯛》



《羅浮仙》

LIBRARY Information **図書館だより**

12月のイベントスケジュール

●おはなし会 0.1.2.(乳幼児向けのおはなし会) 10:30～

Ⓚ 5日(火) Ⓜ 12日(火) Ⓟ 14日(木) Ⓠ 15日(金)

Ⓡ 20日(水) Ⓢ 26日(火)

●おはなし会(幼児から小学校中学年向けのおはなし会)

10:30～ Ⓚ 2日(土) Ⓠ 9日(土) Ⓢ 16日(土) Ⓠ 23日(土)

14:00～ Ⓚ 2・9・23日(土)

●朗読会「やすらぎ亭」13:30～ Ⓡ 2日(土)

新刊案内 | 児童書

『つくえの下のとおい国』

作/石井 睦美 絵/にしざか ひろみ

出版/講談社

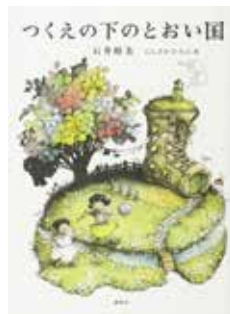

おじいちゃんの書斎の机は「トホウ・モナイ国」とつながっていた! 幼い姉妹マナとリオが、おかしな生き物たちとくりひろげる、なつかしくて新しいファンタジー童話。

新刊案内 | 一般書

『荒俣宏妖怪探偵団ニッポン見聞録 東北編』

著/荒俣 宏・荻野 慎譜・峰守 ひろかず

出版/学研プラス



博物学者・荒俣宏、古生物学者・荻野慎譜、作家・峰守ひろかズの妖怪探偵団が、妖怪伝承の知られざる魅力を掘り起こす。東北編は、「遠野物語」で知られる岩手県を中心に、探偵団×多彩なゲストが妖怪・化け物を検証する。

◇クリスマス会

「ジングルベルだ! リンリンリン♪」

日時 12月16日(土) 午後2時

場所 櫛形生涯学習センター あやめホール

おはなし・よみきかせ・人形劇など楽しいことがいっぱい。

サンタさんからのプレゼントもあります!

出演 ききみみずきんおはなしの会
人形劇団「こんぺいとう」



中央図書館 TEL.280-3300

平日 9:30～19:00

土・日・祝日 9:30～17:00

休館日/12月28日～1月4日

八田ふれあい図書館 TEL.285-5010

白根桃源図書館 TEL.284-6010

※上記4つの図書館 平日 9:30～18:00 土・日 9:30～17:00

休館日/4・11・18・25・27～1月4日

わかさ図書館 TEL.283-1501

甲西図書館 TEL.282-7291

ふるさと
の 125
誇り



消えゆく地名、

伝えたい想い（後編）

地名、それは土地に刻まれた地域の記憶です。

今月も、先月に引き続き、明治時代以降現在に至るまでに繰り返された、町村合併の中で創られ、そして消えていった村名・町名のなごりを街角に探し、その折々の町村名に込められた人々のふるさとへの想いをたどりたいと思います。

文／写真 文化財課



市城南半部にのこる、かつて用いられていた町村名のなごり

住所表示としては「消えてしまった」これら地名ですが、現在でも農協の支所や郵便局、交番、そして小中学校の名前などに、そのなごりを見ることができます。 ※市域北半部の例については前回ご紹介しました。



川柳

三才の曾孫弾く琴の音大名人

常磐 晴美 (小笠原)

よし生きる生きて迎えん五輪の日 土屋とも江 (小笠原)

これからも長い人生笑顔でね

桜本 テツ子 (小笠原)

喜びに心躍るよ平和賞

桜林 亀久子 (小笠原)

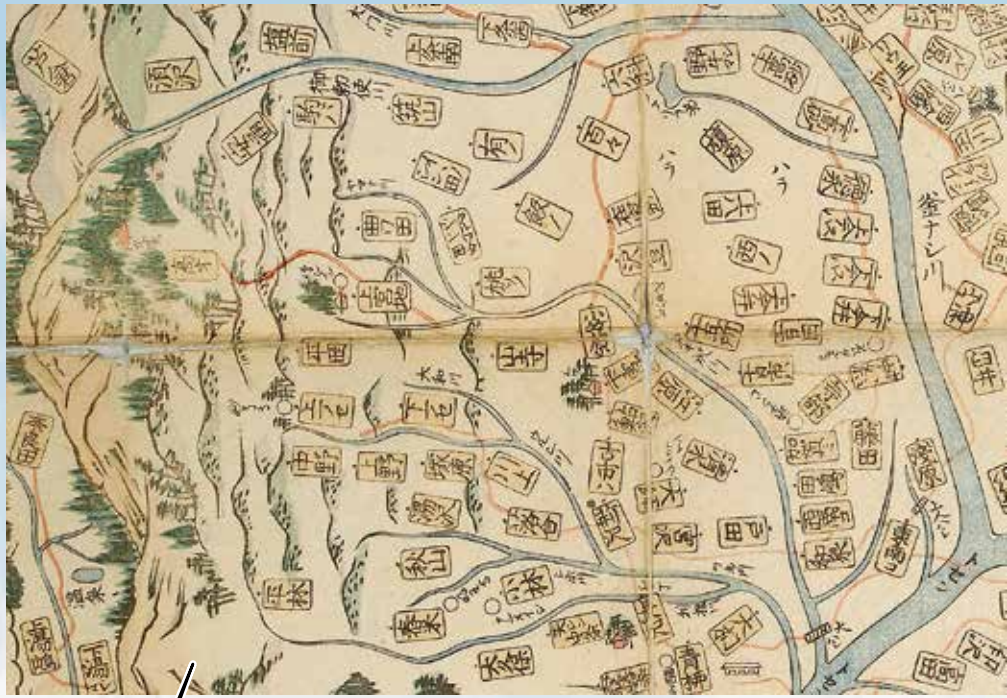

『甲斐国絵図 (江戸時代)』

江戸時代の絵図を見れば、現在の住居表示の基となっている、小笠原、寺部、飯野といった、大字 (おおあざ) が、概ね江戸時代の村の名を踏襲したものであることが分かります。(山梨県立博物館蔵)



さらに合わせてみた例! ?

明治時代以降に創られた地名には、先月で紹介したとおり、芦倉村の「芦」と安通村を「安」を合わせてつくった芦安など、合併したそれぞれの地域の名称の一部を合わせたものも多く存在しますが、市域にはいくつか、さらにその創られた村名同士を合わせて施設等の名称にしている場合があります。

たとえば、若草地区にある三田駐在所。市内に「三田 (みた)」という地名は、過去にも現在にも存在しませんが、この名称は、駐在所の管轄範囲である、3つの村が合併してできた三恵村の「三」とお隣の藤田村の「田」を合わせたものです。そのほか、甲西地区の大明小学校も、4つの村が合併してできた大井村と5つの村が合併してできた五明村を学区とすることから、それぞれの村名から「大」と「明」とって校名としています。

これらの呼び方は、過去に実際の町村名として存在したことはないので、由来を知らなければ不思議に思う方もいるかもしれませんね。



クラス会昭和の年も遠くなり

塩沢 智江 (小笠原)

寄り添いが友と暮した満ちた味

中丸 松美 (小笠原)

子等と来た思い出深い身延山

加藤 星子 (小笠原)

ALPS KIDS あるぷすキッズ



飯野 ^{りん}凜ちゃん(4歳)

^{りょうたろう}亮太郎くん(1歳)

ふたりの笑顔に家族みんなが癒されているよ。
これからもニコニコ過ごしていこうね♡

父・慎太郎 母・良子(飯野新田)

お子さんの写真を募集しています。
詳しくは、秘書課までお問合せください。

☎282-6037

IKUMEN いくめん



孫達の成長ぶりに目をみはる毎日です。
元気でかわいい孫の子育てに参加しています。

保坂 ^{とらいち}虎一さん(祖父)、^{さき}彩季ちゃん(12歳)

^{こも}瑚萌ちゃん(7歳)、^{らら}蘭来ちゃん(2歳)

^{みこ}海虹ちゃん(11カ月)

(曲輪田)

育児を楽しむお父さん、おじいちゃんの
写真を募集しています。

詳しくは、市民活動センターまでお問合せ
ください。

☎282-7325

南アルプス市では男女が共に支え合う家庭づくりを推進しています。

CLOSE UP

今月の
イベント

第24回
まいもん朝市

- 開催日 12月10日(日)
時間 10時~14時
会場 南アルプス市総合交流ターミナル
「ハッピーパーク」(南アルプス市徳永410番地)
内容
- ・姉妹都市の石川県穴水町から、新鮮なカキなど海産物を販売
 - ・先着500名に穴水町のイカを無料配布
 - ・立食形式の炭火焼コーナー
 - ・商工会によるフリーマーケット、地元の農産物販売

駐車場案内
会場内に一般車両は駐車できません。
(有)エムズ物流駐車場使用地(旧免許センター)から無料で送迎を行ないます

お問合せ/八田窓口サービスセンター ☎282-5600



CATVによる市行政番組の放送について 各地区別の行政番組のチャンネルと放送時間は次のとおりです。

- 八田/チャンネル101 8:30、21:30〔土曜更新〕
- 白根・芦安/チャンネル101 6:30、10:00、15:00、22:00〔木曜更新〕
- 若草・檜形/チャンネル111 14:00、19:00、22:00〔木曜更新〕
- 甲西/チャンネル111 10:00、22:00〔金曜更新〕

お問合せ ----- 南アルプス市役所 秘書課 ☎282-6037

広報 南アルプス No.177 平成29年12月1日発行

総人口: 72,081人(+50)

男 性: 35,637人(+30)
女 性: 36,444人(+20)
世 帯: 27,507世帯(+37)
うち外国籍人口: 942人(+21)
平成29年11月1日現在(対前月比)

南アルプス市役所: 〒400-0395 山梨県南アルプス市小笠原376
TEL. 055-282-1111(代表) FAX.055-282-1112(代表)
<http://www.city.minami-alps.yamanashi.jp>
編集/南アルプス市役所 秘書課 TEL.055-282-6037
各窓口サービスセンター
八田 TEL. 282-5600 白根 TEL. 283-3000
芦安 TEL. 282-5577 若草 TEL. 282-3100
甲西 TEL. 282-3120



南アルプス市 市民憲章
緑かがやく自然を守り
なかよく美しい心結び合い
未来にひらく
豊かなまちをつくることを
アルプスの山々に誓います



ふるさと日記 — 今月のテーマ 里

帰省

文・写真／観光商工課 ユネスコエコパーク推進担当

あわただしい都会の入口から

ふるさとへ向かう夕暮れ時。

甲府盆地はいつもどおり静か。

勝沼ぶどう郷駅を過ぎる頃

ようやくふるさとの山々が見えてきました。

あんなにも高く見上げていた花火は

ほんとうは空にほど遠くてささやかなもの。

南アルプスの山々の深い影は

寒さをひとしお連れてくる。

命の豊かさを心の豊かさに変えてくれる山。

街の灯りが少しずつ落ちて

やすらぐ気持ちがあふれてきました。



山の自然を守り、
森で自然とふれあい、
里で自然の恩恵を活かすまち
南アルプスユネスコエコパーク

Happy 南アルプス LIFE

移住者 interview 川手 貴人さん

出たから気付けた山梨の魅力

若いころ、行きたくてしょうがなかった東京。学生時代や、会社をしたりといろいろなこともしましたが、心境の変化があり、山梨へ帰ってきました。いまはこちらで家族とのんびり暮らしながら、WEB制作の仕事をお願いする準備をしています。

東京での生活は濃かった分、精神的な磨耗もありました。自分で立ち上げた会社を後進に譲り、半年かけてアジアをふらりと周ってリフレッシュしました。旅のなかで気付いたのは、日本の常識だけがすべてではないということ。例えば、海辺の簡素な家で気ままに暮らすというのは、日本ではたしなめられる場合もありますが、現地の人が楽しそうに生きているのを見て「あ、これでいいのか」と勇気をもたらしたように思いました。物差しは自分で持っていていいんだ

な、と。
ビーチのきれいな国でも、自然と足が向くのは山ばかりでした。そこで初めて、山が好きなんだと気づきました。当初、旅のあとは沖縄でのんびり暮らそうかと思っていたのですが、それがきっかけで山梨に戻ることに決めました。

豊かな自然を満喫して…

戻ってきてからは、かなりの数の山を車で走破しました！細い山道を、「どんな道かな？」「どこへ出るんだろう？」とドキドキしながら走るのが楽しいですね。こっちで家族も増えましたが、子ども



が自然のなかで悠々と育ってくれるのも嬉しいです。スイカを食べて、種をプッと庭に飛ばしていた幼児期の記憶があるので、自分の子どもにもそんなふうの

びのびと育てて欲しいですね。なかなか敬遠されがちなWEBの仕事も、もっと簡単にできる作業を探しながら、地元を豊かにできる手伝いができればと思っています。

◆居住履歴

南アルプス市生まれ → 東京 → アジア各国の旅 → 南アルプス市ノ
持ち前の好奇心を生かして、現在、新しい人との出会いを満喫中！



若い頃はバンドマンでした！

No.57
December 2017
MINAMI ALPS
LOCO MAGA

南アルプスのステキ情報気になるコト・大好きを女子目線でいっぱいつめこみます。

LOCO'S Kitchen mini

市内の特産品を使ったリメイクスイーツを紹介！
料理監修：Chizuru Aoki

ポークソテーいちじくソース

マサース

●材料 (2人分)
豚ロース肉… 2枚 いちじくジャム…………… 大きじ1
バター…………… 少々 赤ワイン (もしくは酒) …… 大きじ2
しょうゆ…………… 大きじ1

●作り方
①フライパンに油を熱し、塩・こしょう・小麦粉をまぶした肉を両面こんがり焼く。
②火が通ったら合わせておいた調味料を加え、しばらく煮てアルコールを飛ばす。
③バターを加え、溶けたら豚肉とソースを盛り付ける。

Let's Go!!!! / LOCO Guide

若草瓦会館

甲州鬼面瓦や、ミニしゃち瓦、ふくろうの置物などの製作体験ができます。外に展示してある巨大鬼瓦も必見！！瓦を投げて通すことができたなら、あなたの願いがかなう…かも♡

南アルプス市加賀美 2605-5 / TEL055-283-5870 / 9:30~16:30 / 不定休



旭日小綬章

戸栗 敏 (下今井)



1964年に戸栗製材所に入社し、県木材製品流通センター協同組合代表理事として、県産材の需要拡大に尽力。長年にわたる木材業振興の功績が認められました。

瑞宝小綬章

河西 哲也 (十日市場)



1969年に国税庁に入庁し、諏訪税務署長、高松国税不服審判所長などを歴任。長年にわたる税務行政事務に尽力された功績が認められました。

瑞宝単光章

河西 康志 (藤田)



1983年に法務技官となり、甲府刑務所で32年間にわたり刑務作業を指導。長年にわたる矯正業務に尽力された功績が認められました。

県政功績者

勝 敏夫 (桃園)

主な経歴 元県代表監査委員、元県職員、元大月市助役

齋藤 喜久男 (吉田)

主な経歴 元県警部、元県警部補(韮崎署、警備1課、甲府署、市川署)

飯田 裕彦 (築山)

主な経歴 県花き園芸組合連合会顧問、元同連合会長、元県農業技術会議委員

新津 晴夫 (落合)

主な経歴 元県公立小中学校校長会長、元若草中学校長、元白根源小学校長

井上 勝六 (吉田)

主な経歴 元県医師会理事、元同会監事、元中巨摩学校保健会長

県教育功労者

足達 輝夫 (上今井)

主な経歴 甲府西高校長、県高等学校文化連盟会長

朝比奈 一正 (上八田)

主な経歴 田富南小学校長、白根東小学校長

県文化賞

奨励賞

三吉 巖 (長州)(山寺)

主な経歴 やまなし県民文化祭吟剣詩舞部門専門委員、県吟剣詩舞同友会副会長

善意をありがとう

読書活動の推進に役立てて欲しいと、次の方からご寄附をいただきました。

名取 弘文 様(神奈川県)

児童図書 19冊

お知らせ

●平成29年度市民アンケート調査の結果報告について

5月に市民の中から1,500人を抽出して実施した、市民アンケートの報告書がまとまりました。このアンケートは市の施策や事務事業の進捗確認を目的に毎年行なっているものです。

報告書は、市ホームページのほか、中央図書館でもご覧いただけます。

お問合せ／政策推進課

電話(282)6073

●相続登記はお済みですか

相続した不動産の名義を変更するには、法務局で相続登記の手続きが必要です。次のようなトラブルを未然に防ぐためにも、早めに相続登記をしましょう。

○さらに相続が発生し、相続人の特定が難しくなる。

○すぐに売却できない。

○災害時などに官公署からのお知らせが届かない。

○適正に管理されず荒廃し、近隣住民に被害をもたらす。

お問合せ／

甲府地方事務局

電話(252)7151

山梨県司法書士会

電話(253)6900

山梨県土地家屋調査士会

電話(228)1311

表彰 (敬称略)

秋の叙勲受賞者

旭日中綬章

齋藤 公夫 (野牛島)



八田村議を経て、1976年の八田村長選に初当選し、八田村長を7期務めた。南アルプス市の法定合併協議会長として、意見の取りまとめに尽力、県議も1期務めるなど、長年にわたる地方自治への功績が認められました。

表彰・優勝

善意

お知らせ

●12月の妊婦健康相談・母子健康手帳交付日程

実施日 6日、13日、20日、27日(各水曜日)
時間 9時～11時
場所 健康福祉センター
持ち物 母子健康手帳交付の方のみ
 ①印鑑 ②マイナンバー通知カードまたは個人番号カード
 ※実施日に都合が悪い場合は、必ず事前にご連絡ください。
 ※代理の場合は、後日、本人に連絡します。
 ※母子健康手帳交付時に妊婦一般健康診査受診票を交付します。

●12月の乳幼児健康相談の日程

実施日 6日、13日、20日、27日(各水曜日)
時間 9時～11時
場所 健康福祉センター
持ち物 母子健康手帳、バスタオル
内容 保健師、栄養士、助産師による相談など
 ※来所者が多い場合は待ち時間が長くなる場合があります。時間に余裕を持ってお越しください。

●献血にご協力を

南アルプスライオンズクラブ主催の献血を実施します。400ml献血の推進にご協力をお願いします。
実施日 12月26日(火)
時間 9時30分～11時30分、12時30分～15時30分
場所 仲町にぎわい公園
お問合せ/健康増進課
 電話(284)60000

●粗大ごみ収集のお知らせ

市内一般家庭から出る粗大ごみ・有料ごみを収集します。可燃部分と不燃部分に分別してご持参ください。

実施日 12月2日(土)
時間 7時～8時30分
場所 芦安会場(市営芦安プール北側駐車場)※工事のため場所を変更します。

注意事項
 ※会場へは中央橋の方から来場してください。
 ※市指定袋(コンテナ)に入るものは、通常の可燃ごみ・不燃ごみの日に出してください。

※ごみの荷降ろしは、搬入者各自で行なってください。

※収集時間等、詳しくは「家庭ごみ収集カレンダー」15ページをご確認ください。
お問合せ/環境課 電話(282)6097

●「緑の募金」ご協力のお礼

「緑の募金」でふせいで地球温暖化」を合言葉に、多くの皆さまにご寄付をいただきました。

この募金は、森林整備事業や地域の緑化推進活動等に活用させていただきます。
 (公財)山梨県緑化推進機構に納めました。
平成29年募金額 4,918,100円

皆さまのご協力ありがとうございました。
お問合せ/みどり自然課
 電話(282)7259

各公共施設の年末年始休業案内

市役所	各窓口サービスセンター	12月29日～1月3日
健康福祉センター		12月29日～1月3日 Tel(284)6000
芦安山岳館		12月28日～1月3日 Tel(288)2125
市立美術館		12月28日～1月4日 Tel(282)6600
安藤家住宅		12月27日～1月7日 Tel(284)4448
ふるさと文化伝承館		12月27日～1月5日 Tel(282)7408
道の駅しらね		12月29日～1月3日 Tel(282)6478
まちの駅くしがた		12月29日～1月5日 Tel(283)7766
遊・湯ふれあい公園		12月31日～1月2日 Tel(282)7610
コミュニティバス		12月29日～1月3日 Tel(282)6074
市民活動センター		12月28日～1月4日 Tel(282)7325
高度農業情報センター		12月29日～1月3日 Tel(285)1883
若草生涯学習センター		12月29日～1月3日 Tel(283)8311
櫛形生涯学習センター		12月29日～1月3日 Tel(282)7286
甲西農村環境改善センター		12月29日～1月3日 Tel(282)7359
桃源文化会館		12月29日～1月3日 Tel(284)3411

※樹園、やまなみの湯(温泉)は、年末年始通常営業します。
 ※白根桃源天笑閣は2月下旬まで、ウッドビレッジ伊奈ヶ湖は3月末まで工事のため休館しています。

※施設によっては、営業日であっても通常の開館時間と異なる場合がありますが、年末年始につきご了承ください。
 詳しくは、各施設へお問合せください。

●公共交通フェスティバル

バスや鉄道などの公共交通と身近にふれあえるイベントが無料で楽しめます。

実施日 12月9日(土)
時間 10時～15時
場所 甲府駅北口広場周辺
内容 バス車両展示、バス乗り方教室、ミニ電動バス、鉄道ジオラマ、模型展示、ミステリーツアー、バスクイズ&ガラポン、バスコンシェルジュ教室、バスグッズ販売、市町村運営バスの紹介など

お問合せ/県交通政策課

電話(223)1353

●無期労働契約への転換申込みが本格化します

契約期間に定めがある有期労働契約が反復更新されて通算5年(平成25年4月1日以降に締結した契約)を超えたときは、労働者の申し込みにより、期間の定めのない無期労働契約に転換できます。

事業主の皆さんは、有期雇用から無期転換された後の処遇などを予め就業規則に記載しておく必要があります。また、転換に係る助成金制度もありますので利用を検討してみましょう。

対象となるパート労働者等の皆さんは、次回更新以降無期転換を申し出るか否か

検討の準備をしましょう。お勤めの会社の無期転換後の処遇などを就業規則などで確認してみてください。

詳しくは、無期転換ポータルサイトをご覧ください。
<http://muki.mhlw.go.jp/>

お問合せ／山梨労働局雇用環境・均等室

電話(225)2851

●幸せ実感！南アルプス市健康リーグ対象事業
コミュニティバスを利用された方にアルピーカードのポイントプレゼントします

「健康リーグ」では健康からまちづくりを推進するため、市民一人一人の健康意識の向上に向けて事業を実施しています。

期間中、コミュニティバスを利用された皆さんに、南アルプス市商工会が発行している「アルピーカード」のポイントを4ポイントプレゼントします。

バス降車の際に、運転手に声をかけて引換券を受け取り、アルピーカード加盟店でぜひポイントと交換してください。

期間 12月1日～平成30年1月31日

配布場所 コミュニティバス車内(運転手から配布)

引換場所 アルピーカード加盟店

有効期限 平成30年3月5日

お問合せ／健康増進課

電話(284)6000

交通政策室 電話(282)60074

●小瀬スポーツ公園アイスアリーナ
営業のお知らせ

県内唯一の屋内スケートリンクです。

期間 平成30年3月31日(土)まで

料金

一般・大学生 1,030円
高校生 770円
中学生以下 460円
スケート靴貸出 500円

※毎週土曜日は、高校生以下の方は無料です。(スケート靴貸出料は必要です)

※65歳以上の方や障がいのある方は、証明できるもの(運転免許証、障がい者手帳等)を提示いただければ無料です。(スケート靴貸出料は必要です)

※大会等で利用できない場合があります。

お問合せ／小瀬スポーツ公園

電話(243)3114

募 集

●男女共同参画啓発作品の募集

男女共同参画社会への関心と理解を深めることを目的に、川柳・標語による啓発作品を募集します。

資格 市内在住、在勤、通学している小学4年生以上の方

要項 応募用紙または任意の用紙に作品および住所、氏名、電話番号、学生の場合は学校名と学年を記入し、持参か郵送

してください。応募用紙はみんなでまちづくり推進課・各窓口サービスセンター！

お知らせ 募集

市立図書館・市民活動センター・市ホームページから入手できます。

締切 平成30年1月12日(金)

申込・お問合せ／みんなでまちづくり推進課(市民活動センター)

電話(282)7325

●放課後児童クラブ支援員募集

放課後児童クラブ(学童保育)の先生を募集しています。

応募要件 資格問わず、60歳までの健康な方
勤務地 市内放課後児童クラブ(勤務先の相談可)

勤務時間 左記開所時間内でシフト制

○平日・授業終了後～19時

○休校日(長期休み等)・8時～19時

賃金 時給850円(条件により社会保険加入可)

※詳しくは、お問い合わせください。

お問合せ／子育て支援課

電話(282)7293

●初心者スキー・スノーボード教室

開催日 平成30年1月5日(金)、21日(日)

時間 7時30分～17時30分

場所 サンメドウズ清里

対象 5歳以上の市民

申込 募集要項に付属の申込書に記入の上、ファックス・郵送、または各窓口へ提出してください。

締切 12月8日(金)17時まで(必着)

参加費

○小学生以下 5,000円(リフト1日、

昼食、スクール半日を含む)

○中学生以上 4,500円(リフト1日、昼食を含む)

※追加スクールメニューもあります。

※レンタル費用は別途かかります。

申込・お問合せ／生涯学習課

電話(282)7778

ファックス(282)6427

●桃源オルガンスクール生徒募集

資格 県内在住の中学生以上で、ピアノ歴5年以上の方

期間 平成30年4月～平成34年3月

内容 レッスン 月2回(1回45分)

練習 月4回(1回2時間)

※桃源ホールのパイプオルガンを使用

受講料

市内在住の方 10,000円(月額)

市外在住の方 15,000円(月額)

講師 平井靖子(桃源文化会館オルガニスト)

オーディション

開催日 平成30年1月14日(日)

場所 桃源文化会館

試験 実技、面接

締切 12月28日(木)必着

※申込用紙は桃源文化会館にあります。

(ホームページからダウンロード可)

※中学生・高校生対象の桃源ジュニアオル

ガンスクールも生徒募集中です。

お問合せ／桃源文化会館

電話(284)3411

●放送大学4月生募集

放送大学では、平成30年度第1学期の学生を募集しています。放送大学には、心理学・福祉・経済・歴史・文学・情報・自然科学などが幅広く授業科目があり、1科目から学ぶことができます。全国に学習センターが設置されており、サークル活動などの学生の交流も行なわれています。

※資料を無料で差し上げています。

出願期間

第1回 平成30年2月28日まで
第2回 平成30年3月20日まで

お問合せ／放送大学山梨学習センター

電話(251)2238

無料相談

●みんなでまちづくり推進課の各種相談会

結婚相談(登録制)

結婚を希望する方へ結婚相手の紹介と相談をしています。

開催日 12月17日(日)

時間 13時30分～20時

場所 市民活動センター

要件 男性50才、女性45才までの健康な方
持ち物 印鑑、スナップ写真1枚

お問合せ／市民活動センター

電話(282)7325

行政相談

行政サービスに関する苦情や要望などを受け付けます。

開催日 12月8日(金)
時間 13時30分～15時30分
場所 健康福祉センター

無料法律相談

相続、土地・不動産、借金、離婚などの法律に関する相談会です。

○司法書士会(予約優先1人50分・12月1日予約開始)

□予約開始)

開催日 12月21日(木)

時間 13時～16時

場所 若草生涯学習センター

要件 市内在住

○弁護士会(予約制1人30分・12月1日予約開始)

開催日 12月22日(金)

時間 13時30分～16時30分

場所 市役所本庁舎

要件 市内在住 予約年度1回まで

お問合せ／みんなでまちづくり推進課

電話(282)6493

●一口合同行政相談所の開設(予約不要)

登記や年金、道路などについて国や県、市の担当者や弁護士、司法書士、行政書士、税理士、土地家屋調査士等が相談を受け付けます。

開催日 12月7日(木)

時間 10時30分～15時(受付)

場所 韮崎市民交流センターニコリ

お問合せ／

総務省山梨行政監視行政相談センター

電話(0570)090110

●不動産無料相談会(予約不要)

宅建協会による不動産に関するトラブルや不安などの相談会です。

開催日 12月20日(水)

時間 13時30分～16時

場所 健康福祉センター

お問合せ／山梨県宅地建物取引業協会

電話(243)4300

●1119の健康相談会(要予約)

ご本人やご家族がこころの健康に関する不安が原因で次のような状態にあり、困り事を抱えている方、しやる方の相談を精神科医がお受けします。

・眠れない日が続いている。意欲がない。

・ひきこもりや不登校になっている。

・飲酒が原因の問題で困っている。

開催日 12月20日(水)

時間 15時～17時

場所 予約の際に相談しやすい場所を
確認しながら決めていきます。

※最初に、簡単に相談内容を聞き取ります。

※相談会以外でも、随時相談を受け付けています。

お問合せ／福祉総合相談課

電話(282)7250

●認知症についての相談

家族がもしかして認知症かも、認知症の家族の介護がづらい、近所の認知症の人にどう接すればいいのかなど、ひとりで悩んでいませんか。お気軽にご相談ください。

①地域包括支援センター相談日

開催日 毎週水曜日

時間 8時30分～12時

場所 介護福祉課(地域包括支援センター)

※相談日以外でもお受けします。

お問合せ／介護福祉課

電話(282)7339

②認知症の人と家族の会「やまびこの会」相談日

開催日 12月20日(水)

時間 13時30分～16時

場所 白根げんき館

※認知症力フエカフエやまびこも同時開催します。(参加費200円)

※予約をしてお越しください。

申込・お問合せ／やまびこの会名取

電話080(1091)8841

●成年後見制度相談会(予約優先)

成年後見制度は、認知症、精神障害、知的障害などの理由で判断能力が不十分な人が、財産管理や契約等で不利益を被ることから支援する制度です。

開催日 12月20日(水)

時間 13時30分～15時30分

場所 社会福祉協議会本所

相談員 社会福祉士

申込・お問合せ／成年後見センター

電話(283)8722

●出張ふくし相談会開催

専門相談員(CSW)が相談に応じます。

開催日 12月19日(火)

時間 ①甲西地区10時～12時

② 櫛形地区13時～15時

① J A南湖支所(西南湖3171)

② 櫛形社会福祉会館(小笠原47118)

お問合せ／社会福祉協議会ふくし相談支援センター 電話(284)7830

イベント・講演会等

●生涯学習講座

受付期間 12月1日(金)～11日(月)

※なお、申込みに空きがある場合は、受付期間を過ぎても受付けます。

①クリスマスケーキ作り教室

キャラメルシフォンケーキを作ります。

開催日 12月17日(日)

時間 10時～13時

場所 健康福祉センター

参加費 2,100円(材料費込)

定員 12組

②母ミルクの石鹸作り教室

母の香りのする石鹸を作ります。

開催日 12月20日(水)

時間 19時～20時30分

場所 健康福祉センター

参加費 1,200円(材料費込)

定員 24名

③特別観望日「本格的望遠鏡作り教室」

レンズ直径50mm、焦点距離600mmの望遠鏡を作ります。

開催日 12月23日(土)

時間 18時～20時

場所 ふるさと天文館

参加費 2,100円(材料費込)
定員 10組

④新春子ども書道教室

小・中学生対象の冬休み恒例の書道教室を今年も開催します。

開催日 平成30年1月6日(土)

時間 13時30分～15時30分

場所 櫛形健康センター

参加費 無料

定員 20名

※各講座とも応募多数の場合は抽選となります。

※定員以下の場合には開講できないこともあります。

申込お問合せ／生涯学習課

電話(282)7778

●介護者のつどい

「お口の健康教室と話し合い」

開催日 12月12日(火)

時間 13時30分～

場所 若草生涯学習センター

講師 内藤 礼子 先生

持ち物 手鏡(お持ちの方)

※予約をしてお越しください。

申込お問合せ／やまびこの会名取

電話0800(1)091(8841)

介護福祉課 電話(282)7339

●【無料】健康スポーツ教室

高齢者向きのリズム体操やストレッチ等で楽しく体を動かしませんか。

開催日 12月9日(土)

時間 10時～11時30分

場所 甲西保健福祉センター
対象 市内在住の60歳以上の方

参加費 無料、送迎バス有り(要問合せ)

持ち物 汗拭き用タオル

●【無料】ニュースポーツ

ファミリィバドミントン教室

開催日 12月14日(木)、21日(木)

時間 20時～21時30分

場所 櫛形総合体育館

申込 不要

持ち物 タオル、屋内シューズ、飲み物

申込お問合せ／市スポーツ推進委員会

事務局(生涯学習課)

電話(282)7778

●市立美術館のイベント

市立美術館 櫛形中学校美術部

合同ワークショップ 美術館で遊ぼう!

開催日 12月16日(土)

時間 10時～15時(随時)

場所 市立美術館ロビー

対象 幼稚園・保育園児～小学校低学年
(保護者同伴)

内容

○クリスマスのオブジェを作ろう

○クリスマス飾りを作ろう

○オリジナル缶バッジ(1000円)

○木版画摺り体験

市立美術館フロントコンサート

開催日 12月24日(日)

時間 10時30分～11時

場所 市立美術館ロビー

参加費 無料

出演 巨摩高校吹奏楽部
お問合せ／市立美術館

電話(282)6600

●クリスマスオルガンコンサート

パイプオルガンと美しい歌声のコラボレーションコンサート。多彩な音色とクリスマスのお囃子をたっぷりとお楽しみください。

開催日 12月23日(土)

時間 15時開演(14時30分開場)

場所 桃源文化会館 桃源ホール

出演 パイプオルガン 松居 直美
ソプラノ 鈴木 美紀子

入場料 一般 1,500円

高校生以下 500円(全席自由)

※未就学児の入場はご遠慮ください。

お問合せ／桃源文化会館

電話(284)3411

●小学生冬のお楽しみ会

お正月遊びをして、豚汁を食べよう。

開催日 平成30年1月5日(金)

時間 10時30分～15時30分(予定)

場所 青少年児童センター

対象 市内在住の小学生

参加費 1000円

定員 50名 ※定員になり次第締切

持ち物 主食(ご飯かおにぎり)、おやつ、
水筒、タオル

申込 12月2日(土)10時～16日(土)まで受付

申込お問合せ／青少年児童センター

電話(282)7324

●ベビーマッサージ

ママと赤ちゃんのリラックゼーション。
参加無料です。

開催日 12月6日(水)、12日(火)
時間 10時30分～11時30分(予定)
場所 青少年児童センター
対象 市内在住の生後2カ月～8カ月の乳幼児とママ(2日間とも参加できる方)
定員 5組 ※定員になり次第締切
持ち物 申し込み時にご確認ください。
申込 12月2日(土)10時受付開始
申込・お問合せ 青少年児童センター
電話(2822)73224

●市民活動センターのイベント

①市民ディレクターズサロン

市民の企画内容を磨き上げ、情報交換や連携をすすめる市民の交流サロンです。

開催日 12月12日(火)
時間 19時30分～
場所 宜 Sawanobori
講師 佐藤文昭先生(県立大学)

②第30回せらりーと音楽談義 ～第九～

市内在住の音楽家、藤原義章さん(指揮、ピオラ)との気楽な音楽談話会です。

開催日 12月19日(火)
時間 19時～
場所 市民活動センター
参加費 500円(中学生以下無料)
主催 さとやまダモール
申込・お問合せ 市民活動センター
電話(2822)73225

③平成29年度南アルプス市協働支援 テーマ型活動助成事業「音のマルシェ

市民による歌や楽器の演奏、マルシェなど、音をテーマにした交流会を行います。演奏の飛び入り参加も可能。

開催日 12月23日(土祝)
時間 11時～オープン、13時～演奏
場所 若草生涯学習センター
主催 ピアチエール
申込・お問合せ 山本
電話090(1)8003(4)517

●シャンブレイ事業第100弾 クリスマススのタベ・大感謝祭

開催日 12月17日(日)
時間 19時30分～
場所 若草生涯学習センター
出演 シヤンソン歌手 小倉 浩一
ピアニスト 斉藤 友香
参加費 500円(茶菓子付)
内容 1部 コンサート
2部 お楽しみ抽選会
お問合せ 若草生涯学習センター
電話(283)8311

●やまなみの湯のイベント

①オイルでベビーマッサージ・成長カレンダー作り(要予約)

開催日 12月11日(月)
時間 10時30分～12時
場所 やまなみの湯
対象 2カ月から1歳半までの赤ちゃんとママ
参加費 1,200円

持ち物 バスタオル、写真2～3枚
申込 担当 内藤
電話090(5)495(6)100

②耳つぼヘッドマッサージでリフトアップ

開催日 12月4日(月)、18日(月)
時間 13時～18時
場所 やまなみの湯
参加費 1,000円
お問合せ やまなみの湯
電話(280)3340

●シルバー人材センターの講習会

シルバー就業を希望する60歳以上の方を対象とした講習会です。(事前にシルバー人材センターに登録が必要となります)

パソコン基礎講習会

文章作成(MOJICO)、表計算(EXCEL)の基本操作を学びます。

開催日 平成30年1月24日(水)、25日(木)、26日(金)
時間 10時～16時
場所 三珠総合福祉センター
定員 15名(書類選考により決定)
受講料 無料
締切 12月15日(金)

介護入門講習会

認知症や介護食を学び認知症サポート資格を取得します。
開催日 平成30年1月30日(火)、31日(水)、2月2日(金)
時間 10時～16時
場所 ひゅあ総合

定員 15名(書類選考により決定)
受講料 無料
締切 12月20日(水)
お問合せ
県シルバー人材センター連合会
電話(228)83883

●笛吹川フルーツ公園のイベント

新日本三大夜景写真撮影教室

新日本三大夜景に選出されている笛吹川フルーツ公園からの夜景を美しく撮影してみませんか。
開催日 12月16日(土)
時間 15時～19時
場所 笛吹川フルーツ公園
内容 夜景の写真撮影技術を学びます。
参加費 無料
定員 20名
申込 12月4日(月)受付開始
持ち物 カメラ、筆記用具

恋人の聖地のクリスマス

恋人の聖地に認定されている笛吹川フルーツ公園でクリスマスの一時をお楽しみください。エコリースやお菓子作りなど皆様でお楽しみいただけるイベントです。
開催日 12月23日(土)
時間 10時～15時30分
場所 笛吹川フルーツ公園
内容 エコリース作り教室、お菓子作り教室、スタンプラリーなど
参加費 100円(入場は無料です)
※内容は変更になる場合があります。
お問合せ 山梨市フルーツパーク
電話05553(23)4101

●お正月飾り工作教室

開催日 12月24日(日)
場所 県立愛宕山こどもの国
内容 お正月飾り作りをとおして家族の交流を図りましょう。
対象 来園者30組程度(材料がなくなり次第終了)

申込 開催日の1カ月前から電話および来所にて受け付けます。
参加費 1家族300円

お問合せ／県立愛宕山こどもの国

電話(253)59633

市民からのお知らせ

●さかき会クリスマスコンサート

開催日 12月24日(日)
時間 13時30分開演(13時開場)
場所 若草生涯学習センター
参加費 無料
内容 打楽器(宮崎 仁) ピアノ(栗原 香織)

お問合せ／社会福祉法人さかき会みらい
コンパニー 電話(283)7733

●南アルプスグローバルチャーチのクリスマスイベント

南アルプスグローバルチャーチ(小笠原434-1)を会場にしたイベントです。入場無料です。

クリスマスコンサート2017

教会ですてきな歌やお話を聞きながら

過ごしませんか。ゴスペルシンガー・ソングライターの横山大輔ご夫妻によるコンサートです。コーヒー・ケーキの用意もあります。

開催日 12月15日(金)
時間 19時30分～21時

カフェの集い

いろいろな食べ物、飲み物をいただきながら、ゴスペルソングを楽しみませんか。

開催日 12月15日(金)
時間 13時～15時

こどもクリスマス会

歌、お話、紙芝居、工作、ゲーム、屋台など盛りだくさん。親子の参加も大歓迎です。

開催日 12月9日(土)
時間 10時～12時

お問合せ／南アルプスグローバルチャーチ
電話090(6190)5265

●冬の櫛形山スノーシュー体験

開催日 2月10日(土)、24日(土)
 3月3日(土)
時間 9時～15時30分(集合8時30分)
場所 伊奈ヶ湖県民の森 集合
内容 県民の森～北尾根登山道～見晴らし平往復、積雪時はスノーシュー等体験あり

対象 6時間以上の登山に自信のある方
参加費 8,000円(要申込、ガイド料・保険料込、昼食持参)

申込・お問合せ／南アルプス市ネイチャーガイド協会事務局
電話(285)1550

●無料フォークダンス体験教室

ご都合のよい日程にご参加ください。室内用靴をお持ちください。

開催日 平成30年1月16日(火)、23日(火)
時間 19時30分～21時

場所 若草生涯学習センター

開催日 平成30年1月17日(水)、24日(水)
時間 13時30分～16時
場所 櫛形社会福祉会館

開催日 平成30年1月19日(金)、26日(金)
時間 13時30分～16時
場所 白根中央公民館

お問合せ／南アルプスフォークダンス部
やそしま 電話090(4830)2820

●山梨ソフトボールクラブ

部員募集

スポーツが大好き、ソフトボールをやりたい女子小学生を募集しています。未経験者でも丁寧に、基本から指導しますので安心してお預けください。

子どもたち、スタッフ、保護者が一体となり、いつも明るく、一生懸命にソフトボールに取り組んでいます。まずは体験入部を。
対象 小学1年～5年生(女子)

練習日 土曜日、日曜日
時間 9時～12時
場所 若草南小学校他
持ち物 運動着、帽子、グローブ、タオル、水筒

お問合せ／山梨ソフトボールクラブ北

電話090(5542)9794

10月の入札結果

●企業局関係 お問合せ／企業局総務課 TEL.282-2016

開札日	件名	履行場所	請負者	契約金額(円)
10月4日	公共下水道事業に伴う給配水管布設替補償工事(和泉1工区)	和泉地内	(株)清水商事	14,169,600
10月4日	公共下水道事業に伴う給配水管布設替補償工事(上今諏訪1工区)	上今諏訪地内	(有)塩谷工業	11,448,000
10月4日	市道西南湖・東南湖線道路改良工事に伴う配水管切回し補償工事	西南湖地内	(有)甲西管工	1,760,400
10月4日	老朽管更新事業舗装本復旧工事(下今井2工区)	下今井地内	中建産業(株)	5,616,000
10月25日	県道甲斐早川線道路改良工事に伴う配水管布設替工事	野牛島地内	(有)江藤工業所	6,588,000
10月25日	公共下水道事業に伴う給配水管布設替補償工事(西野1-2工区)	西野地内	(有)東設備	6,264,000

10月の入札結果

●市役所関係 お問合せ／管財契約課 TEL.282-6092

開札日	件名	履行場所	請負者	契約金額(円)
10月 2日	(仮称)白根桃源図書館・白根生涯学習センター建築工事(機械設備工事)	飯野地内	(有)塩谷工業	42,984,000
10月 2日	公共下水道管渠布設工事(上今諏訪1工区)	上今諏訪地内	清水建材土木(株)	41,040,000
10月 2日	楡形16号線(楡形大橋)耐震補強修繕工事(Ⅱ期)	小笠原地内	(株)川崎建設	39,744,000
10月 2日	大明小学校屋外照明施設LED化工事	古市場地内	(有)石川電気商会	25,164,000
10月 2日	楡形西小学校屋外照明施設LED化工事	上市之瀬地内	電気フジマキ	15,822,000
10月 2日	(仮称)白根桃源図書館・白根生涯学習センター建設工事(電気設備工事)	飯野地内	(有)小林電気商会	26,422,200
10月 2日	大明小学校受変電設備改修工事	古市場地内	電気フジマキ	1,371,600
10月 2日	白根源小学校受変電設備改修工事	有野地内	(株)近藤電気	3,341,520
10月 2日	白根巨摩中学校受変電設備改修工事	飯野地内	(株)近藤電気	2,521,800
10月 2日	南湖小学校非構造部材耐震補強工事	西南湖地内	(株)秀和工務店	3,402,000
10月 2日	大明小学校非構造部材耐震補強工事	古市場地内	(有)長沼住建	4,514,400
10月 2日	公共下水道管渠布設工事(和泉1工区)	和泉地内	村松建設(株)	29,052,000
10月 2日	公共下水道管渠布設工事(飯野1工区)	飯野地内	(有)清水工設	26,244,000
10月 2日	西南湖東南湖線道路改良工事2工区	市内	村松建設(株)	21,384,000
10月 2日	市営荊沢団地9号棟解体撤去工事(市単分)	荊沢地内	(株)サワショウ	4,914,000
10月 2日	市営荊沢団地10号棟アスベスト除去工事(市単分)	荊沢地内	(有)加賀美塗装店	7,030,800
10月 2日	市営荊沢団地12号棟アスベスト除去工事(国費分)	荊沢地内	(株)太陽社	6,998,400
10月 2日	市内農道区画線修繕工事(南部地区)	市内	(株)ニッコー保安施設	4,039,200
10月 2日	小笠原児童クラブ新築工事実施設計業務委託	小笠原地内	河野建築設計室	7,635,600
10月 2日	楡形総合公園コミュニティプール内設備改修工事設計業務委託	桃園地内	齊藤建築設計事務所	1,166,400
10月 2日	甲西市民総合グラウンド移転に伴う測量業務委託	宮沢地内	(有)測人	7,830,000
10月18日	滞在型市民農園施設整備事業実施設計等業務委託	中野地内	はね設計	11,880,000
10月18日	南アルプス市役所駐車場整備に伴う収用地の物件補償調査業務委託	小笠原地内	疾測量(株)	1,468,800
10月19日	豊小学校図書室閲覧椅子・机購入	吉田地内	(株)正直堂	1,053,648
10月19日	消防職員用防火衣購入	十五所地内	(有)ヤマト商事	1,555,200
10月19日	公用車リース(管財契約課)	小笠原地内	(株)ユニオックス	129,600
10月23日	八田小学校屋外照明施設LED化工事	野牛島地内	青木電工(株)	57,240,000
10月23日	小笠原小学校屋外照明施設LED化工事	小笠原地内	(有)西川電気工事	32,130,000
10月23日	若草南小学校屋外照明施設LED化工事	藤田地内	(株)山晃電機工業	29,592,000
10月23日	白根飯野小学校屋外照明施設LED化工事	飯野地内	(株)山晃電機工業	25,326,000
10月23日	豊小学校駐車場舗装工事	吉田地内	(株)輪田道路	3,132,000
10月23日	上八田地内農道舗装修繕工事	上八田地内	(株)シンワ	1,263,600
10月23日	公共下水道管渠布設工事(浅原1工区)	市内	山鉄興業(株)	28,242,000
10月23日	坪川公園遊具改修工事	川上地内	(有)保坂建設工業	19,224,000
10月23日	ふれあい公園テニスコート改修工事	西南湖地内	(株)金丸工務所	10,260,000
10月23日	市道荊沢市川大門線(狐川橋)橋梁耐震補強工事	戸田地内	(株)トーア工業	27,540,000
10月23日	東南湖地内路肩改修工事	東南湖地内	名取ブロック工業	4,536,000
10月23日	甲西市民総合グラウンド移転に伴う事業認定資料作成業務委託	宮沢地内	(株)ケイコンサルタント	13,284,000
10月23日	甲西支所改修工事設計業務委託	鮎沢地内	一級建築士事務所創設計	12,528,000
10月23日	甲西文化財調査事務所解体工事設計業務委託	古市場地内	(株)土谷設計事務所	1,053,000
10月23日	旧白根中央公民館解体工事設計業務委託	飯野地内	(株)土谷設計事務所	4,698,000
10月23日	旧白根中央公民館跡地整備工事設計業務委託	飯野地内	(株)土谷設計事務所	1,242,000
10月23日	芦安小中学校給食共同調理場改修工事設計業務委託	芦安安通地内	一級建築士事務所創設計	1,760,400
10月23日	柿平街区公園トイレ設置工事設計管理業務委託	小笠原地内	河野建築設計室	993,600
10月23日	白根東保育所改修工事設計業務委託	西野地内	(同)K&K都市建築設計事務所	6,663,600