

Minami Alps City

広
報

南アルプス



2017

5

May

No.170

ふるさとの誇りシリーズ

御勅使川扇状地を潤す

～昭和30年代、果樹灌水試験の物語～

6月からコミュニティバスの

路線が変わります

平成29年度

当初予算が決まりました



一般会計の内訳

(単位：千円)

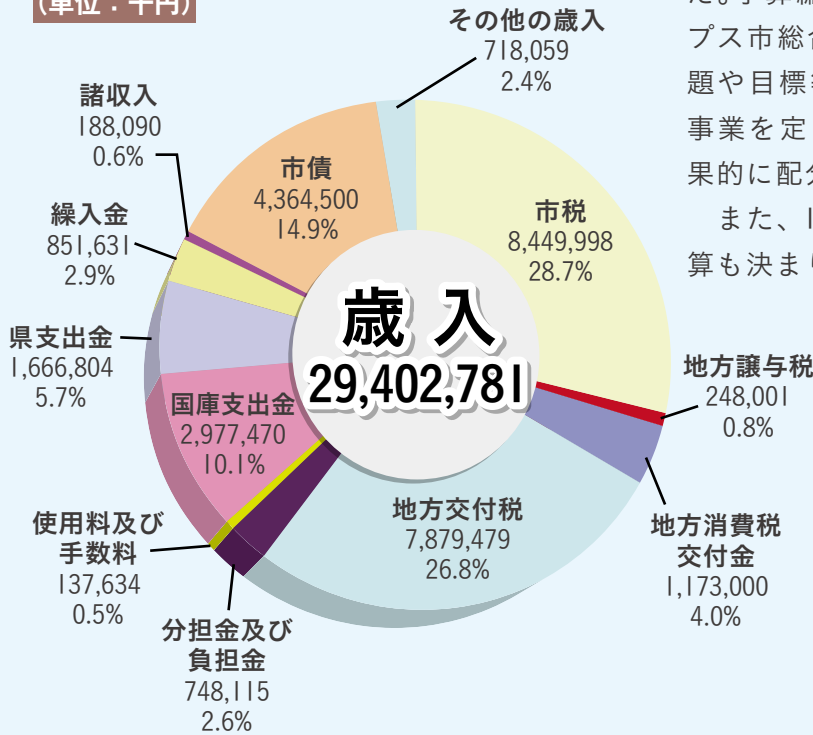

その他の歳入内訳

利子割交付金	12,000
配当割交付金	36,000
株式等譲渡所得割交付金	15,000
自動車取得税交付金	56,000
地方特例交付金	50,000
交通安全対策特別交付金	8,835
財産収入	40,224
寄附金	200,000
繰越金	300,000

その他の歳出内訳

労働費	17,393
災害復旧費	3
諸支出金	59,940
予備費	30,000

平成29年度南アルプス市一般会計当初予算の総額は、294億278万1千円となりました。予算編成にあたっては、「第2次南アルプス市総合計画」に基づき、まちづくりの課題や目標等を明らかにして優先施策や重点事業を定め、限られた財源を積極的かつ効果的に配分しました。

また、15の特別会計と2つの企業会計の予算も決まりました。

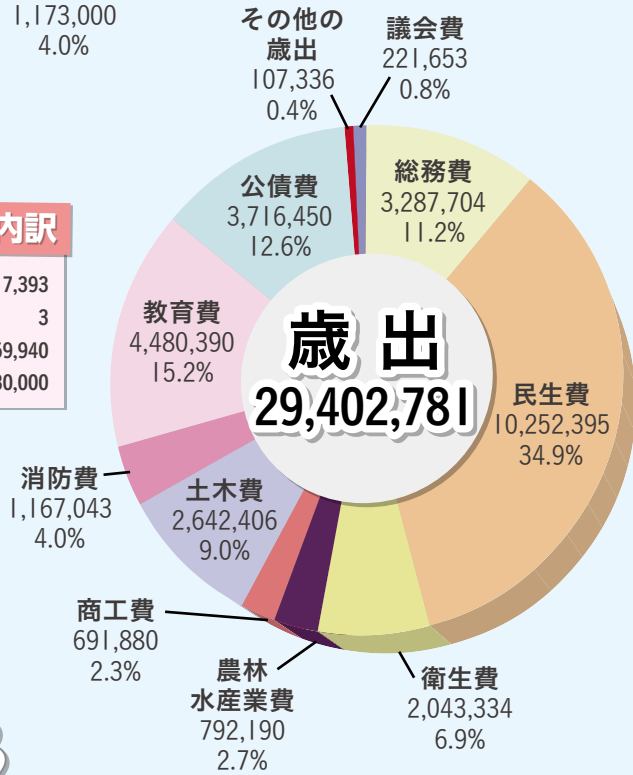

一般会計当初予算額の推移

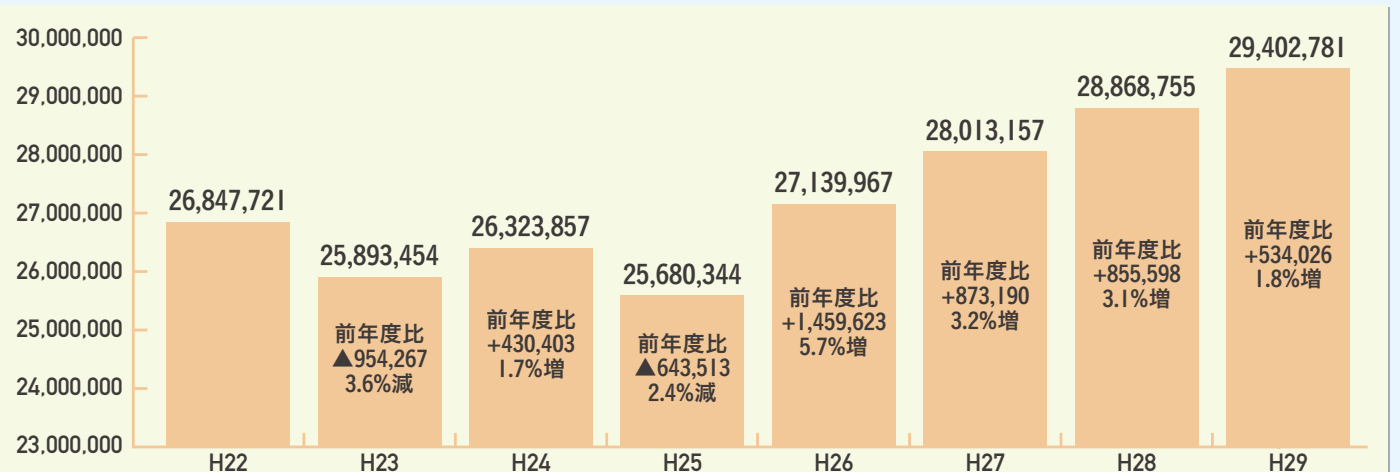

※平成23・27年度については、骨格予算のため6月補正後の予算額です。

(単位：千円)

平成29年度
当初予算が決まりました

特別会計および企業会計 当初予算額

特別会計

国民健康保険	8,998,432 千円	居宅介護予防支援事業	4,047 千円	芦安恩賜県有財産保護財産区管理会	10,061 千円
後期高齢者医療	1,234,645 千円	下水道事業	2,576,070 千円	中尾山外一字恩賜県有財産保護財産区管理会	5,566 千円
介護保険	5,835,004 千円	芦安農業集落排水事業	51,201 千円	高尾山外一字恩賜県有財産保護財産区管理会	10,139 千円
		温泉給湯事業	2,686 千円	城山外一字恩賜県有財産保護財産区管理会	1,200 千円
		山梨県北岳山荘管理事業	108,681 千円	雨鳴山恩賜県有財産保護財産区管理会	440 千円
		芦安簡易水道事業	45,913 千円	土地取得造成事業	8,290 千円

企業会計

水道事業	2,277,191 千円	自動車運送事業	26,401 千円
------	--------------	---------	-----------

総合計画政策体系別に見た主な事業

安全でみどり豊かな人がつながるまちの形成

消防本部特殊車両整備事業 73,005 千円

配備から19年以上が経過している消防車両2台を更新します。

中部資源回収センター整備事業 22,456 千円

資源ごみ、粗大ごみ等の収集施設として、櫛形地区に資源回収センターを整備します。

ホームページリニューアル事業 13,500 千円

利用しやすく、最新の情報が発信できるようにリニューアルします。



化学消防車

ともに生き支えあうまちの形成

子ども医療費助成事業 370,638 千円

対象を18歳までの子どもに拡大し、医療費の助成を行います。

児童クラブ整備事業 270,501 千円

白根東児童クラブの改築、若草児童クラブおよび小笠原児童クラブの統合整備を行います。

幸せ実感 南アルプス健康リーグ事業 2,476 千円

企業等が行う健康に結びつく事業に対し、補助金を交付します。
また、市主催の健康イベント等の参加者に「健康ポイント」が付与されます。



白根東児童クラブ

うるおいと活力のある快適なまちの形成

県民の森周辺施設等再整備事業 240,515 千円

老朽化した伊奈ヶ湖周辺施設を森林環境教育の場として再整備します。

道路照明LED導入事業 216,087 千円

道路照明灯をLED化し、温室効果ガスおよび維持管理費の削減を図ります。

住宅リフォーム等総合支援事業 6,000 千円

市内の施工業者により住宅のリフォーム工事等を行った方にその一部を補助します。



ウッドビレッジ伊奈ヶ湖

心豊かな人と文化をはぐくむまちの形成

白根御勅使中学校改築事業 991,241 千円

教育環境の改善のため、校舎の改築を行います。

教育施設長寿命化計画策定事業 25,812 千円

計画的な施設の更新・改修を行うため、教育施設の長寿命化計画を策定します。

市立美術館リニューアル事業 25,130 千円

老朽化した施設の利用環境の改善のため、施設の改修を行います。



市立美術館

未来をひらく経営型行政運営の形成

公会計制度導入事業 6,248 千円

公会計システムを導入し、統一的な基準による財務書類を作成し公表します。

人事評価制度運営事業 3,477 千円

研修会および個別相談会等を実施し、人事評価制度の適切な運用を行います。

市民アンケート調査実施事業 393 千円

総合計画の進捗度を把握するため、市政全般のアンケート調査を実施します。



人事評価研修会

6月からコミュニティバスの路線 が変わります。

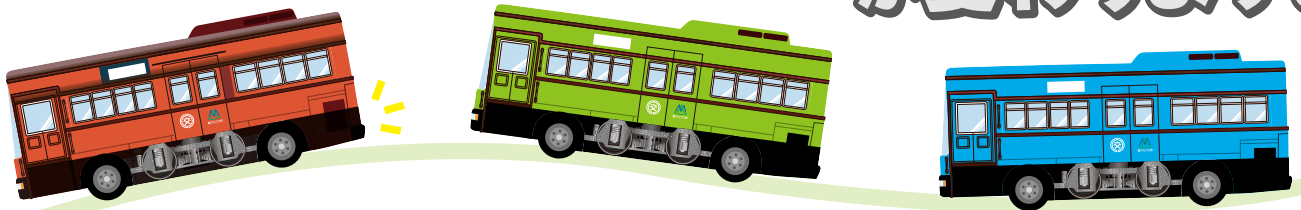

6月1日(木)からコミュニティバスの路線が変更され、発着点が市立美術館になります。

発着点の市立美術館からはすべてのバス路線への乗換えが可能になりますので、市内各所の温泉施設、病院、商業施設、公園等に行きやすくなります。

また市立美術館の近くには商業施設があり、美術鑑賞やお買い物もできますので、バス待ち時間の調整もしやすくなります。

変更後の路線は、新しく配布しています時刻表で確認してください。

利用料金は表のとおりで、回数券・定期券は、市役所本庁および各窓口サービスセンターにて、販売しています。

利用料金

通常運賃 (1乗車)	100円
1日券	300円
回数券 (11枚つづり)	1,000円
定期券	3,000円

※有効期限：10月1日～翌年9月30日まで
※5人以上の団体購入、運転経歴証明書提示者は2,500円で購入できます。

各路線の主なバス停

 **芦安線** 市立美術館 ⇄ 巨摩共立病院 ⇄ 徳洲会病院 ⇄ 白根支所 ⇄ 御勅使 ⇄ 芦安

 **八田・白根線** 市立美術館 ⇄ 曲輪田新田 ⇄ 白根支所 ⇄ 徳洲会病院 ⇄ 八田支所 ⇄ 樹園

 **若草・甲西線** 市立美術館 ⇄ 十日市場 ⇄ やまなみの湯 ⇄ 甲西支所 ⇄ 高原病院 ⇄ 秋山 ⇄ 市立美術館

 **櫛形線** 市立美術館 ⇄ 峡西病院東 ⇄ 南アルプス市役所 ⇄ 曲輪田 ⇄ 巨摩共立病院 ⇄ 上今井 ⇄ 市立美術館

 **八田・若草線** 竜王駅 ⇄ 白根高校 ⇄ 徳洲会病院 ⇄ 巨摩共立病院 ⇄ 市立美術館 ⇄ 中条入口 ⇄ 若草支所 ⇄ 東花輪駅

※バス路線の詳細については時刻表で確認してください。

時刻表

**コミュニティバス時刻表は、4月末から組長メール便で各戸配布をしています。
本庁舎、各窓口サービスセンターにも設置しています。**

※市では時刻表の見方や、バスの乗り換え案内等の説明をしています。自治会、地域、団体の集まり等で、要望があれば説明に伺いますので、お気軽にご連絡ください。

※櫛形西地区では、櫛形地区内の諸施設との間を結ぶコミュニティタクシー“そよかぜ号”を運行していますので、あわせてご利用ください。(お問合せ：事務局 090-8347-7537)

●お問合せ／交通政策室 ☎282-6074(直通) FAX:282-1112 E-mail:kotsu@city.minami-alps.lg.jp

このまちとともに 次の100年へ

民生委員制度創設100周年

住民の立場にたつて地域の福祉を担うボランティアである「民生委員児童委員」をご存知ですか？

民生委員制度は、大正6年（1917年）5月に岡山県で始まった濟世顧問制度に始まり、今年5月で制度創設100周年を迎えます。

お困りごとのご相談に乗ります!!

民生委員児童委員は、地域に暮らす身近な相談相手として、住民の方からの生活上の心配ごと、困りごと、医療や介護、子育ての不安などのご相談に応じています。また、その内容に応じて関係機関への「つなぎ役」になります。委員には、民生委員法に基づき**守秘義務**があります。安心してご相談ください。



地域の福祉活動を担っています!!

独り暮らしの高齢者の見守りを兼ねた「おやつサービス」や、災害時の避難支援のための「あつたかカード」の登録支援、高齢者のサロン活動、保育所・学校・児童館や母子保健事業、社協活動への協力など、地域の様々な福祉活動の担い手として参加・協力しています。



新学期が始まり、子どもたちの朝の通学の見守りに立ちました。

市内176名が各地区を担当しています!!

民生委員は、非常勤の特別職地方公務員として厚生労働大臣から委嘱され、全国23万人、本市では176名が身近な担当区域ごとに活動しています。

全員が児童委員を兼ねており、子どもから高齢者までの福祉に関わります。また、児童に関して専任で活動する主任児童委員が、各小学校区に1名、指名されています。



H28年12月、委嘱式が行われ、新たに3年の任期が始まりました。

地区の「民児協」で協力しあっています!!

小学校区ごとに民生委員児童委員協議会（民児協）を組織しています。毎月の定例会で、活動に関する連絡調整や事例検討などを行うほか、地区別や市全体で研修も行い、資質向上を図っています。

お互いに連携 協力しながら、地域に根ざしたきめ細やかな活動につなげています。



地区民児協の研修で市や社協の事業や活動に必要な知識を学びました。

ご自分のこと、ご近所のこと
何か困ったことがあれば
民生委員児童委員にご相談ください。



お近くの民生委員児童委員を知りたいときは
お問合せ／福祉総合相談課 電話(282)7223



民生委員制度創設100周年
シンボルマーク



行政相談委員が委嘱されました

4月1日付けで次の6名の方が委嘱されました。行政相談委員は、国や県、市に対する苦情や意見・要望等の相談業務を行います。(敬称略)

- 藤巻 清 (野牛島)
 - 清水 國子 (百々)
 - 伊東 義己 (芦安芦倉)
 - 名取 健二 (吉田)
 - 松野 洋人 (東南湖)
 - 内田 秀子 (鏡中條)
- お問合せ／みんなでまちづくり推進課
電話 (282)6493

若草支所 (若草窓口サービスセンター) が移転します

若草支所 (若草窓口サービスセンター) を若草生涯学習センター内へ移転します。

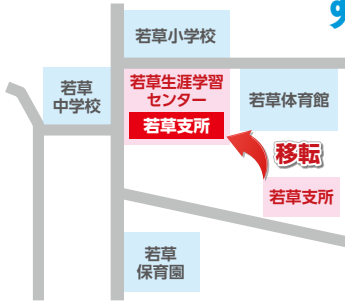

新若草窓口サービスセンター業務開始日
平成29年5月29日(月)

●お問合せ／若草窓口サービスセンター
電話 (282)3100

南アルプス市役所では、夜間窓口サービスを実施しています。

市では、窓口業務を中心に業務時間を延長する夜間窓口サービスを実施しています。

○実施日時

毎週水曜日 17時15分～19時

(祝日、年末年始を除く)

※通常業務時間／8時30分～17時15分

(土・日・祝日、年末年始を除く)

○事務内容

各種証明書の発行、市県民税・国民健康保険料等の納付、各種手続き・相談等

※事務の内容は、事前にお尋ねください。

○実施部署

本庁舎

政策推進課、税務課、収税対策課、戸籍市民課、国保年金課、みんなでまちづくり推進課、環境課、子育て支援課、福祉総合相談課、障害福祉課、介護福祉課、会計課

支所

各窓口サービスセンター

(※芦安窓口サービスセンターは、毎月第2水曜

日の実施となります。)

健康福祉センター

健康増進課

企業局庁舎

企業局料金課、下水道課

ふるさと天文館に新しい機器が設置されました。

今回、ふるさと天文館にお目見えしたのは、簡易プラネタリウムと超高感度冷却CMOS(シーモス)カメラです。

簡易プラネタリウムは、ふるさと天文館の一階に設置され、直径3mの傘ドームと小型プラネタリウム投影機からなっています。この投影機は小型ですが12万個の星を投影し、星空の日周運動や四季の星座を鑑賞することができます。

超高感度冷却CMOS(シーモス)カメラは2階の観測ドーム内の15cm屈折望遠鏡に取り付けられました。このカメラは超高感度で人間の目では見えないオリオン座大星雲内の水素原子が出す赤い光や、私たちの天の川銀河のすぐ隣のアンドロメダ銀河の暗い輪郭も見ることが出来ます。今まで50cm反射望遠鏡で観測してもぼんやりとしか見えなかった暗い天体を、はっきりと画面に映し出します。

また、簡易プラネタリウムの設置により開館日に天候の悪い場合でもふるさと天文館が利用でき、より一層宇宙が身近に感じられると思います。

ふるさと天文館は毎月第1および第3土曜日の19時から21時まで開館しています。





南アルプス市 就職フェア in 新宿

市内の求人企業の企業説明会・移住相談・観光PRブースを設けた就職フェアを新宿にて初開催します。

普段都心に住んでいて市内の情報が入りづらい方、今は市・県外に住んでいて戻ってこようとお考えの方など市内の企業に興味がある方大歓迎です。都心に出ているお子さんにも、ぜひお声かけください。

開催日 5月30日(火)

時間 13時～16時(受付12時～)

場所 新宿エルタワー

対象者 2018年卒業予定者および地方に興味のある方、一般求職者、転職希望者、再就職希望者等

参加企業 市内に事務所または支店などがある求人企業・移住相談・観光PR(約30社)

※求職者の事前申込と参加費は不要です。

※一般求職者の方は面接会も可能です。

(その場合、履歴書をご持参ください)

※詳細は市ホームページをご覧ください。

●お問合せ／観光商工課 電話(282)6294



無料耐震診断のお知らせ

対象戸数 20戸(先着順) 5月1日受付開始

次の条件をすべて満たす住宅が無料耐震診断の対象となります。

- ①昭和56年5月31日以前に着工された住宅(昭和56年6月1日以降に増築を行なった場合も可能です。)
- ②木造在来工法で建てられた2階建て以下の住宅(プレハブ工法、ツーバイフォー工法は対象外です。)
- ③長屋および共同住宅以外の戸建の住宅
- ④延床面積が300㎡(約90坪)以下の住宅
- ⑤併用住宅の場合は、延床面積の過半が住宅として使用されている住宅
- ⑥市内に住所を有する方が所有し、かつ居住している住宅

耐震化助成について 5月1日受付開始

耐震診断の結果、耐震性が劣ると判断された場合には、次の耐震改修設計・耐震改修の補助を受けることができます。

○耐震改修設計に対して補助を行ないます。

補助金限度額 20万円、先着2戸まで

○耐震改修に対して補助を行ないます。

補助金限度額 120万円、先着2戸まで

○耐震シェルター設置に対して補助を行ないます。

補助金限度額 24万円、先着1戸

※詳細については、建築住宅課にお問い合わせください。

●お問合せ／建築住宅課 電話(282)6397

緊急速報メールによる 富士川の洪水情報配信開始

富士川で大規模な洪水が発生した場合の自主避難に役立てるため、携帯電話やスマートフォンを利用した緊急速報メールの配信が開始されます。

配信エリア 市内全域

配信情報 河川の氾濫危険情報・氾濫発生情報

留意事項

※携帯電話の電源・電波状況や使用状況によっては受信出来ないことがあります。

※ご利用の機種により、緊急速報メールに対応していない場合があります。

●お問合せ／国土交通省甲府河川国道事務所

調査第一課 電話(252)8884

防災危機管理室 電話(282)6494

おめでとう!

祝 100歳



大塩 うめじさん
(西南湖)



依田 おけいさん
(荊沢)



MY TOWN TOPICS



MY TOWN TOPICS 01

第15回南アルプス 桃源郷マラソン大会

4月9日(日)

第15回南アルプス桃源郷マラソン大会が全国各地からおよそ8,000人のランナーが参加し盛大に開催されました。

スペシャルゲストにはアトランタオリンピック日本女子代表の千葉真子さんをお迎えし、大会を盛り上げていただきました。

当日はあいにくの雨となってしまいましたが、ランナーたちはコース沿道からの声援に励まされ、ゴールを目指していました。

また、各種団体等多くのボランティアスタッフにより、大会が支えられました。

👑 市内上位入賞者

種目	順位	氏名	タイム
ハーフ男子一般	14	功刀 健士郎	1時間19分39秒
ハーフ男子40歳代	1	石塚 邦明	1時間15分53秒
ハーフ男子50歳代	14	近藤 豪	1時間34分25秒
ハーフ男子60歳代	59	川手 悟	2時間03分41秒
ハーフ女子一般	23	宮川 めくみ	2時間07分51秒
ハーフ女子40歳以上	43	中澤 弘香	2時間04分35秒
10km男子一般	5	穂坂 快晴	36分59秒
10km男子40歳代	10	落合 昇	40分37秒
10km男子50歳代	14	長澤 陽介	45分36秒
10km男子60歳代	3	飯野 信二	48分53秒
10km女子一般	3	落合 真子	45分52秒
10km女子40歳以上	4	齊藤 香	50分06秒
5km男子中学生	4	中込 蓮	18分03秒
5km女子中学生	3	萩原 美優	19分56秒
5km男子一般	8	五味 勇哉	17分45秒
5km男子60歳以上	12	深澤 安丸	24分50秒
5km女子一般	1	伊藤 万由	19分43秒
5km女子50歳以上	1	名取 和子	23分38秒
3.5km男子小学生	8	柘津 智也	14分29秒
3.5km女子小学生	7	三井 こるり	16分09秒
3.5kmファミリー	3	保々 暁・拓斗	14分15秒
3.5kmカップル	3	松野 勇司・晶奈	16分31秒



功刀さん(市内)、野口さん(韭崎)ペアでは今回初参加。上位を目指して2人でがんばりました。



松野さん親子(市内)お父さんがリードしてくれて、走りやすかった。



MY TOWN TOPICS 02

第14回スポーツラリー大会

3月26日(日)

若草体育館でスポーツラリー大会が開催されました。
 スポーツラリーは、チームに分かれて軽スポーツや簡単なゲームを行い得点を競っていくもので、誰でも気軽に楽しむことができます。
 当日は雨のため屋外での競技ができませんでしたが、参加者たちは家族や友人たちと用意された5種目のゲームを楽しみながら心地よい汗を流していました。



MY TOWN TOPICS 03

消防団入退団式

4月2日(日)

平成29年度南アルプス市消防団入退団式が櫛形総合体育館で行なわれました。
 式では金丸市長が「みなさんの活躍で地域の防災力を上げて頂く事を期待します」と式辞を述べ、久保田団長が「団員が一致団結して、市民の生活と安全・財産を守るため力を尽くし活動してください」と訓示を述べました。
 このほか、3月で退団された126人、新入団員126人に辞令交付が行なわれ、新役員・新団員への法被の引継ぎや感謝状の贈呈、表彰などが行なわれました。



MY TOWN TOPICS 04

大井夫人隊が出陣

4月8日(土)

武田信玄公の生母で本市にゆかりの深い大井夫人をしのび、今年も市内の代表が大井夫人隊を結成し、信玄公祭りに参加しました。
 大井夫人役を櫛形地区の相澤洋子さん、侍大将役を櫛形地区の岡部一巳さんが務め、総勢30人が侍や侍女に扮した勇ましい行列隊は、甲西支所から大井夫人が眠る古長禅寺へ行進し、出陣式を行なったあと、甲府市内で行われた甲州軍団出陣で堂々で行進しました。





健康としあわせ

HEALTH AND HAPPINESS



VOICE. 1

荻原さん
90歳

カレンダーを片手に自分で施設をめぐり、毎月のスケジュールを決めています。雑学を学び、施設で利用者さんの話し相手の活動に活かしています。目標は100歳まで元気です。活動が楽しく生きがいになっています。

活動者の声



現役時代は縁のなかったボランティアですが、退職後に研修会に参加するようになり、関心を持つようになりました。介護支援ボランティアは自分にとって人生の学校です。相手の方から教わることがいっぱいです。張りのある毎日を送っています。

VOICE. 2

弥富さん
67歳

平成28年7月からスタートしたこの制度では、現在94名の方々が市内の介護施設等で活躍されています。3月15日に開催したフォローアップ研修では、介護支援ボランティアに参加した感想として、「自分自身の学びの場」「仲間との出会いが楽しい」などの感想をいただきました。皆さん活動のやりがいや楽しさをいきいきと語られていました。

65歳からの『げんきづくり』

「介護支援ボランティア・ポイント制度」に登録して、楽しくいきいきと活動してみませんか。

介護支援ボランティア・ポイント制度

高齢者がボランティア活動を通じて地域に貢献することを奨励、支援するための制度です。介護施設などで特定のボランティア活動に参加することで、ポイントが付与され、一定数集めると換金することができます。この制度に参加していただくことで、参加者自身の生きがいや介護予防となり、さらに地域の支えあいが生み出されることが期待されます。

対象者

市内にお住まいの65歳以上の方
(養成講座を受講後に登録が必要です)

活動場所

市に活動場所として登録された介護施設など
地域の高齢者宅(制度の一環で指定された活動)

平成29年度養成講座

日程 5月12日(金) 13時~16時

会場 若草生涯学習センター

詳細は情報ひろばイベントコーナー

お問合せ

南アルプス市 社会福祉協議会

電話 (283) 4121

南アルプス市役所 介護福祉課

電話 (282) 7347

お問合せ／介護福祉課 TEL.282-7347

野田修一郎 一ふるさとの風景を描くー
～5月28日(日)



《御勅使川のポプラ》



《堰のある風景》

南アルプス市立美術館では、現在「野田修一郎 一ふるさとの風景を描くー」を好評開催中です。

野田修一郎は、1931(昭和6)年山梨県甲府市に生まれ、東京藝術大学日本画科を卒業後はフリーでコマースのの仕事に携わりました。1974(昭和49)年と1983(昭和58)年の2回、日展で特選を受賞し、また日春展でも日春賞や奨励賞を受賞するなど、中央画壇で活躍しました。1989(平成元)年にアトリエを北巨摩郡明野村(現 北杜市)に建て、山梨に移住しながら1993(平成5)年に亡くなるまで、馬をモチーフとした日本画をはじめ、ふるさと山梨の心の原風景を精力的に描き続けました。

今展では、1977(昭和52)年10月～11月にかけて15回にわたり山梨日日新聞に連載された『ふるさと散歩「徳島堰」』の原画や市内の風景を描いた作品など40点余を展示しています。

●市立美術館

開館時間/9:30～17:00(入館は16:30まで) 入館料/一般300円 大高生250円 中小生150円(20名以上団体料金2割引)
今月の休館日/1日(月)・8日(月)・15日(月)・22日(月) 展示替休館日/29日(月)～31日(水)
住所/〒400-0306 南アルプス市小笠原1281 お問合せ/TEL.282-6600 FAX.282-6601

LIBRARY Information 図書館だより

5月のイベントスケジュール

●おはなし会 0.1.2.(乳幼児向けのおはなし会) 10:30～

Ⓚ 2日(火) Ⓜ 11日(木) Ⓝ 17日(水) Ⓛ 19日(金)
Ⓢ 23日(火) Ⓠ 24日(水) Ⓜ 25日(木)

●おはなし会(幼児から小学校中学年向けのおはなし会)

10:30～ Ⓛ 13日(土) 14:00～ Ⓚ 毎週土曜日

●朗読会「ふれあい処」 13:30～ Ⓜ 13日(土)

●春のおはなし会スペシャル 10:30～

大型絵本・大型紙芝居・パネルシアター・工作など楽しいことがいっぱい!
いつものおはなし会のスペシャル版です。

Ⓜ 6日(土) Ⓠ 13日(土) Ⓢ 20日(土) Ⓛ 27日(土)

◇芦安分館からのお知らせ

5月14日(日)開催の「芦安新緑やまぶき祭」に芦安分館が出店します。
ブックリサイクル・毛糸でつくるブローチなど、楽しい遊びのブースです。
開催日 5月14日(日) 時間 9:30～

◇八田ふれあい図書館・甲西図書館蔵書点検による臨時休館のご案内

八田ふれあい図書館 5月9日(火)～12日(金)

甲西図書館 5月16日(火)～19日(金)

ご迷惑をおかけしますが、ご理解とご協力をお願いします。

中央図書館

TEL.280-3300

平日 9:30～19:00

土・日・祝日 9:30～17:00

休館日/31日

八田ふれあい図書館 TEL.285-5010

白根桃源図書館 TEL.284-6010

わかかさ図書館 TEL.283-1501

甲西図書館 TEL.282-7291

※上記4つの図書館 平日 9:30～18:00 土・日 9:30～17:00

休館日/1・3・4・8・15・22・29・31日 臨時休館日/八田9～12日 甲西16～19日

芦安分館

TEL.282-7285

火・金のみ開館 13:00～17:00

※5月3日は祝日のため休館

新刊案内 | 児童書

『わたり鳥』

作・絵/鈴木 まもる 出版/童心社



毎年何億羽の鳥たちが長い旅をして、それぞれが一番安全と思われる場所に行き、清潔な新しい巣を作り、新しい生命を生みだしています。世界のわたり鳥113種の旅を描いた絵本。

新刊案内 | 一般書

『子育てがもっと楽しくなるノート&写真整理術』

著/子育てノート研究会 出版/KADOKAWA



大切な子どもとの時間を、特別なノートにおさめてみませんか? 人気ブロガー・インスタグラマーなど達人18人に聞いた、ワクワク&なるほどのノート術と写真整理術を公開!

ふるさと の 118 誇り

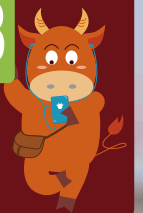

昭和28年度から飯野で行われた畑かん試験時に導入されたアメリカ、レインバード社のスプリンクラー。現在でも飯野で使われている畑もある。



昭和30～32年度に「果樹灌水試験」、昭和37～45年度に「果樹園かんがいにかんする試験」が試験場でも行われた。



現代のスプリンクラーヘッド

巨摩試験場(S28～47) 在家塚

昭和前期の畑地 飯野

畑のいたるところでスプリンクラーの水しぶきが弧を描き始める5月、市内には果樹の季節がやってきました。これから10月まで、サクランボやスモモ、モモ、ブドウ、カキなどさまざまな種類の果物で町は彩られます。

南アルプス市がフルーツの里となった要因の一つは、昭和40～48年に行われた「釜無川右岸土地改良事業」です。これは、寛文11年（1671）から続く徳島堰をコンクリート化して水漏れを防ぎ、余った水を御勅使川扇状地全体にスプリンクラーを張り巡らせて灌漑するという一大事業でした（※1）。この事業は多くの記録に残されていますが、これより遡ることさらに10年以上前に、飯野と在家塚地区にスプリンクラーが設置され、灌水試験が行われたことをご存知でしょうか。残された記録が少なく、その内容はほとんどわかっていませんでしたが、飯野地区の飯野政富（大正生まれ）さんはその時の様子を鮮明に覚えていました。

「昭和29年ごろかな、飯野の古屋敷から三階屋まで約19町歩、在家塚には翌年に国の土地改良事業の試験地としてクーラー（スプリンクラー）が設置されたんですよ。県からの委託業者が来たんだけど、俺と飯野站さんはその監督の手伝いをした。最初はね、掘る場所に縄を引っ張ったんですよ。そして6mおきに石灰を置いた。横線は業者が掘って、縦線は人夫につるつぽしで70cmほど掘らせた。1m単位でなんぼか銭を払ったよ。人夫の中でも1日50m掘った須沢の人が一番早い記録だね。試験地だったから昭和40年以降つけたところより飯野はクーラーの間隔が狭く密なんだよ。取り付けたクーラーの頭はアメリカのレインバード社製で最初は30個ぐらいいしかなり貴重だね。数が足りなくて、散水したら次全部はずして順に次の場所につけける。えらかったですよ。今でも飯野にはその当時のクーラーの頭を使っているところがありますよ。」

政富さんの記憶を手掛かりに少ない資料をひも

※1 事業では葦崎市下円井の徳島堰取水口の改修や若草・甲西地区の扇状地末端の用水補給水路工事なども行われた。

俳句



御勅使川扇状地を潤す ～昭和30年代 果樹灌水試験の物語～

蓬餅八十路の味をかみしめて

矢崎 静夫 (六科)

明易し闇が解けゆく海の色

武田 まさひろ (桃園)

春がすみ道一筋に園児の列

小池 豊子 (榎原)

くろがねの信玄像や夏に入る

阪本 みつひ (鏡中條)

家桜幾世のくらし見守りて

坂本 武子 (上高砂)

いつしかに吾子は少女に初浴衣

荻野 重美 (曲輪田)

歌声のみどりの風に乗って来し

中込 松枝 (野牛島)

又ひとす閉ざす名店夏燕

塩沢 弘子 (小笠原)

春光や父の残せし農事のメモ

中島 鶴代 (野牛島)

酪を取る堰の水膏荒々し

平林 俊幸 (上市之瀬)



モモ



飯野政富さん

とくと、次のような記録が残されていました。まず、昭和27年度に「県営金無川かんがい排水事業」として基礎調査があり、翌年度にこれが農林省直轄調査地区として採択され、事務所が開設されました。それから昭和32年度まで5ヶ年間、将来の土地改良事業計画遂行のために現地調査が実施されたということです。『山梨県農業年報 昭和32年』には「中部畑地地帯に五日間断40mmの畑地かんがいを行う」や「畑かん試験」の記述がみられ、政富さんの証言を裏付けています。また、昭和28年度には在家塚に巨摩試験場が設置され、桃などの灌水実験が継続的に行われた記録も残されています。

スプリンクラーが日本の畑に本格的に導入されたのは、昭和28年鳥取県の砂丘灌漑と言われています(※2)。ほぼ同時期に飯野地区でも導入され、その後の散水試験成果が昭和40年代の「釜無川右岸土地改良事業」につながっていきます。日本農業史において画期ともいえる昭和28年度からの調査研究が、将来の豊かさを育む果樹栽培を可能にしたのです。政富さんは初めてスプリンクラーから水が出た時のことをこう話してくれました。「当時水は尊かったんよ。水が出た時はうれしくて夢のようだったさ」。

文／写真 文化財課

※2 富士吉田市出身で鳥取大学の教授遠山正瑛が、昭和28年日本で初めて鳥取砂丘にスプリンクラーを導入したといわれる。

ALPS KIDS あるぷすキッズ



河西 瑛大^{えいと}くん (11ヵ月)

ちょっぴり甘えん坊の瑛大くん。
毎日元気いっぱいいろんな表情を
見せてくれるね。ニコニコ笑顔が最高だね☆
いつも家族を笑顔にしてくれてありがとう！

父・直樹 母・ゆかり (上市之瀬)

→ お子さんの写真を募集しています。
詳しくは、秘書課までお問合せください。

☎282-6037

IKUMEN いくめん



じーじはいつも夜にテレビを見せてくれる！
いつもありがとう♡ じーじ大好きだよ♡

新津 尚^{ひさし}さん(祖父)、
笑花^{えみか}ちゃん(1歳)、陽翔^{はると}くん(5ヶ月)

(下宮地)

→ 育児を楽しむお父さん、おじいちゃんの
写真を募集しています。
詳しくは、市民活動センターまで。

☎282-7325

南アルプス市では男女が共に支え合う家庭づくりを推進しています。

CLOSE UP

今月の イベント

第7回南アルプス市
アヤメフェア
やまぶき祭

アヤメフェア

7万本のアヤメと市民団体による出店や、長清太鼓・よさこい
踊り・歌謡ショー・カラオケ等、各種催し物が行われます。

開催日 平成29年5月6日(土)、7日(日)

時間 9:00~17:00

場所 滝沢川公園

お問合せ/観光商工課 TEL(282)6294

※(開花状況)アヤメを育てる会 TEL(282)1784

第7回南アルプス市 芦安新緑やまぶき祭

郷土食「手打ちそば」「しょうゆの実」の販売や、史跡めぐり、夜叉神
太鼓演奏、芦安フォークダンス部演舞等、各種催し物が行われます。

開催日 平成29年5月14日(日)

時間 9:30~13:30

場所 芦安小学校校庭(雨天時は芦安小学校体育館)

お問合せ/新緑やまぶき祭実行委員会

芦安窓口サービスセンター TEL(282)5577



CATVによる市行政番組の放送について 各地区別の行政番組のチャンネルと放送時間は次のとおりです。

●八田/チャンネル101 8:30、21:30〔土曜更新〕 ●白根・芦安/チャンネル101 6:30、10:00、15:00、22:00〔木曜更新〕

●若草・檜形/チャンネル111 14:00、19:00、22:00〔木曜更新〕 ●甲西/チャンネル111 10:00、22:00〔金曜更新〕

お問合せ ----- 南アルプス市役所 秘書課 ☎282-6037

広報 南アルプス No.170 平成29年5月1日発行

総人口: 72,018人 (-150)

男性: 35,590人 (-82)

女性: 36,428人 (-68)

世帯: 27,335世帯(+37)

外国籍人口: 910人(+6)

平成29年4月1日現在(対前月比)

南アルプス市役所: 〒400-0395 山梨県南アルプス市小笠原376

TEL. 055-282-1111(代表) FAX.055-282-1112(代表)

http://www.city.minami-alps.yamanashi.jp

編集/南アルプス市役所 秘書課 TEL.055-282-6037

各窓口サービスセンター

八田 TEL. 282-5600 白根 TEL. 283-3000

芦安 TEL. 282-5577 若草 TEL. 282-3100

甲西 TEL. 282-3120



南アルプス市 市民憲章

緑かがやく自然を守り

なかよく美しい心をつなぎ合い

未来にひらく

豊かなまちをつくることを

アルプスの山々に誓います



ふるさと日記 — 今月のテーマ 里

朝焼けに染まる

文・写真／観光商工課 ユネスコエコパーク推進担当

春がはじまったばかりのお休みの日

野鳥の撮影に出かけるため早起きをしました。

日の出の時刻も一段と早くなって

日の長さが感じられます。

里は真っ白なスモモの花が満開。

あたり一面は甘酸っぱい香りに包まれています。

まだ薄暗いとき玄関を出たら

にわかには空が赤く染まり始めていました。

急いで近所のスモモ畑まで走って行って

残雪の富士山と一緒に撮影。瞬く間に赤い色は消えていきました。

華やかな春の演出も1週間ほど。

あつという間のできごとだから

今か今かとみんな開花を待っているわけです。



山の自然を守り、
森で自然とふれあい、
里で自然の恩恵を活かすまち
南アルプスユネスコエコパーク

Happy 南アルプス LIFE

移住者 interview 藤田亜由未さん

小さなコミュニティが魅力的♡

出身は北海道。札幌に旅行に来ていた主人と知り合い、就職のタイミングで山梨に来ました。東京も選択肢にはありましたが、生まれも育ちも北海道なので、急に大都会というのはハードルが高くて…(笑) ネイリストになりたい気持ちは当時からあり、山梨では美容院でネイル担当をしていました。

女性の声をカタチに…

現在活動中の「ももいろネイル」は、お客様の声から生まれました。「職業柄ネイルができない、だから指先をキレイにできない」と、コンプレックスに思っている声をたくさん耳にします。マニキュア塗らなくても、自爪をきちんとお手入れすればこんなにキレイになれるよ！というのを知って欲しいと思っています。人の声が届いて来やすいのも、南アルプス市のこじんまりとしたコミュニティならではのかもしれないね。



頑張る指先を
労って、心豊かに
暮らしましょ♡

市民と行政の近い距離感

南アルプス市での子育ては最高でした。人口が少ない分、行政が市民の声によく耳を傾けてくれていると思います。自分の意識を向けてさえいれば、行政に声を届ける機会は、会議や市民活動などたくさんあります。受け身にならず、自分からしゃべってみたり、動いてみると、より「南アルプス市で暮らしてる！」って感じがするんじゃないかな？南アルプス市で地域のために頑張るみなさんに刺激されて、いつか私も故郷の北海道のために何かできたらいいなと思っています。



No.50
May 2017

MINAMI ALPS LOCO MAGA

南アルプスのステキ情報になるコト・大好きを
女子目線でいっぱいつめこみます。

◆居住履歴

北海道 → 南アルプス市 /
2014年から「ももいろ*ネイル」を
開始。子育てに関する活動も含め、
幅広く活躍中。

Let's Go!!!! / LOCO Guide



ふるさと人物室

南アルプス市にゆかりのある人物を紹介するコーナー。県内外から取り寄せた貴重な資料や映像が展示されてるよ。現在は「外交官・植原正直」氏の企画を行っています。一見の価値あり！！
南アルプス市小笠原 1060-1 (楯形生涯学習センター内) / TEL055-280-3300 / 9:30~19:00(平日)、9:30~17:00(土日祝) / 祝日の翌日、月末休館



市内の特産品を使ったリメイクスイーツを
紹介します！ 料理監修: Chizuru Aoki

さくらんぼの サワードリンク

●材料 (2人分)

- さくらんぼジャム……………大さじ2
- マイルドなお酢……………大さじ2
(米酢、りんご酢など)
- 炭酸水……………100cc
- お好みではちみつ、レモン汁

●作り方

- ①ジャムと酢をよく混ぜ合わせておく。
- ②炭酸水を静かに注ぐ。



ピストロ
ホサカ





お知らせ

●軽自動車税の納期限および減免申請について

納期限は5月31日です。
 □座振替の方は、残高をご確認ください。
 また、心身等に一定の障がいがある方の車両および公益車両には減免措置があります。

●軽自動車税の減免措置の手続き

必要書類

○障がい者の方の場合 減免申請書、障害者手帳等、運転免許証、自動車検査証(写)、納税通知書、印鑑、個人番号カードまたは個人番号通知カード(納税義務者のもの)、生計同一申告書(家族運転の場合)、自立支援医療受給者証

(精神障がい者の方のみ)
 ※すでに減免を受けている方で、変更がない場合は申請不要です。

※障がいの区分・程度によって該当にならない場合があります。詳しくは税務課までお問い合わせください。

○公益車両の場合 減免申請書、自動車検査証(写)、納税通知書、印鑑

受付期間 5月24日(水)まで

※期限後の受付はできません。

申請場所 税務課

お問い合わせ／税務課 電話(282)7379

●狂犬病予防注射のお知らせ

今年度、市で実施する最後の狂犬病予防注射です。次の会場で予防注射と新規登録手続きができます。既に登録済みの場合は、ハガキを持参してください。

5月13日(土)

9時～10時30分 白根窓ロサビスセンター
 若草窓ロサビスセンター
 11時～11時50分 八田健康管理センター
 甲西窓ロサビスセンター

13時30分～15時 本庁舎東側駐輪場

※今回受けられない場合は、動物病院で狂犬病予防注射を受け、獣医師の発行する「注射済証明書」を環境課または各窓ロサビスセンターにお持ちください。

お問い合わせ／環境課 電話(282)6097

●粗大ごみ収集のお知らせ

市内の一般家庭から出る粗大ごみ・有料ごみを収集します。可燃部分と不燃部分に分別してご持参ください。

実施日 5月20日(土)

場所 白根会場

(飯野新田宮農センター東駐車場)

注意事項

※市指定袋(コンテナ)に入るものは、通常の可燃ごみ・不燃ごみの日に出してください。

※ごみの荷降ろしは、搬入者各自で行なってください。

※収集時間等、詳しくは「家庭ごみ収集力レンダー」15ページをご確認ください。

お問い合わせ／環境課 電話(282)6097

●5月は赤十字活動月間です

「Our world・Your move.
 ～人間を救うのは、人間だ～」
 ヒューマンテイクキャンペーンやまなし2017
 赤十字の活動は皆様からの活動資金(会費)に支えられています。皆さまのご協力をお願いいたします。

お問い合わせ

日本赤十字社南アルプス市地区

電話(282)7223

●臨時福祉給付金(経済対策分)

消費税率引き上げによる影響を緩和するため、所得の低い方々に対する暫定的・臨時的措置として、給付金が支給されます。対象者と思われる方には、4月下旬に申請書を発送いたしました。

対象者

平成28年度分の住民税非課税の方(次に当てはまる方を除きます。)

- ・市民税が課税されている者の扶養親族
- ・生活保護制度内で対応される被保護者
- ・中国残留邦人等に対する支援給付受給者

支給額 1人につき15,000円

受付期限 8月28日(月)

お問い合わせ／福祉総合相談課

電話(282)7223

●遊休農地等流動化促進事業奨励補助金制度

農業者の高齢化および後継者不足による農地の荒廃防止と農地の流動化を促進し、農地の有効利用を図るため、賃借・売買にかかわる両当事者に奨励補助金を交付する制度です。

奨励補助金額

○貸し手または売り手等 10円/m

○借り手または買い手等 30円/m

および苗木に係る補助金の額

交付要件

○申請面積3アール以上

○既に2年以上耕作されており、かつ将来においても耕作する見通しのない状態と農業委員が認める農地(遊休農地)であること。

○この農地について、農業委員会の許可を受けた所有権移転または5年以上の利用権等の設定を行ったものであること。

○農業振興地域農用地区域内の農地(青地農地)であること。

※着手後の申請は認められません。

申込・お問合せ／農業振興課

電話(282)6207

●戦没者等の遺族に対する特別弔慰金

戦没者等の死亡当時のご遺族で、平成27年4月1日時点で公務扶助料や遺族年金などを受ける方がいない場合は、次の順番で該当するご遺族一人に額面25万円、5年償還の記名国債が支給されます。

対象者

- ① 戦傷病者戦没者遺族等援護法による弔慰金の受給権者
 - ② 戦没者等の子
 - ③ 戦没者等の父母、孫、祖父母、兄弟姉妹
 - ※ 戦没者等の死亡当時、生計関係を有していることなどの要件を満たしているかどうかにより、順番が入れ替わりします。
 - ④ 右記①から③以外の戦没者等の三親等内の親族
 - ※ 戦没者等の死亡時まで引き続き1年以上の生計関係を有していた方に限ります。
- 申請書類 福祉総合相談課および各窓口サービスセンター。
- ※ 申請時に個人番号の提示および本人確認が必要となります。

請求期限 平成30年4月2日(月)

お問合せ／福祉総合相談課

電話(282)7223

●地域活動支援センター「きがる館」が移転します

障害のある方の地域交流を促進し、日中の活動をサポートする地域活動支援センター「きがる館」が移転することになりました。

移転日 5月22日(月)

移転先 南アルプス市飯野2842-1

※ 旧白根コミュニティセンター館です。

なお、5月18日(木)～20日(土)は移転準備のため休館となります。

お問合せ／

地域活動支援センターきがる館

電話(282)4004

●5月の健康相談・母子健康手帳交付日程

実施日 10日、17日、24日、31日(各水曜日)
※ 3日(水憲法記念日の振り替えはありませぬ)。

時間 9時～11時

場所 かがやきセンター

持ち物 ①印鑑 ②マイナンバー通知カードまたは個人番号カード

※ 実施日に都合が悪い場合は、必ず事前にご連絡ください

※ 代理の場合は、後日、本人に連絡します

※ 母子健康手帳交付時に妊婦一般健康診査受診票を交付します

お問合せ／健康増進課

電話(284)6000

●経営所得安定対策等の交付金申請について

「米の直接支払交付金」や水田転作に対する「水田活用の直接支払交付金」、「畑作物の直接支払交付金」の申請がはじまります。

交付条件の詳細については、3月下旬からNOSAー山梨より配布されている水稲生産実施計画書に制度の資料が同封されていますのでご確認ください。

昨年度交付された方には、後日申請書類等が送付されます。新規申請希望の方はお問い合わせください。

交付対象者

【米】生産数量目標を守った販売農家
(または水稲共済加入者)

【水田活用、畑作物】対象農地で対象作物を生産し販売する農家

※ 販売は、直売所や個人への販売も該当となります。

お問合せ／地域農業再生協議会

(農業振興課内)

電話(282)6207

●オオキンケイギク(特定外来生物)の拡散防止にご協力ください

5月から7月にかけて、土手の周りや道ばたに鮮やかな黄色い花を咲かせるオオキンケイギク。この植物は法律で「特定外来生物」に指定されており、採取や栽培等が禁止されています。きれいだからと言って植えたり育てたりしないようご協力をお願いします。もし、ご自宅などに植えている場合、根から引き抜き、天日干しをしてから燃えるゴミとして処分しましょう。

特定外来生物

「特定外来生物による生態系等に係る被害防止に関する法律」により、日本の自然や生態系、人の生命・身体、農林水産業に被害を及ぼしたり及ぼすおそれのある外来生物の中から、特に規制・防除の対象として指定されているもの。

お問合せ／

観光商工課 電話(282)7261

みどり自然課 電話(282)7259

●森林の伐採届制度が変わりました

森林の立木を伐採する場合、事前に「伐採および伐採後の造林の届出」を行うことが法律で義務づけられています。平成29年4月からは、さらに、伐採後の造林が完了したときに「伐採および伐採後の森林の状況報告書」の提出が必要となります。

対象となる森林

民有林のうち地域森林計画の対象森林で、保安林および保安施設地区内の森林を除く森林です。なお、保安林および保安施設地区内の森林で立木の伐採を行うには、県への許可申請または届出が必要となります。

概要

①「伐採および伐採後の造林の届出」

ア) 届出者 森林所有者が自ら伐採をするときは、森林所有者。立木を買い受けて伐採をするときは、買受人と森林所有者の連名。
イ) 届出時期 伐採を開始する日の90日から30日前まで。

②「伐採および伐採後の森林の状況報告書」

ア) 届出者 森林所有者が自ら造林(天然更新を含む)をするときは、森林所有者。森林所有者以外の者が権限を有し行う場合は、伐採後の造林を行う者。
イ) 届出時期 植栽または天然更新が完了した日から30日以内。ただし、伐採後に転用する場合は、伐採が完了した日から30日以内

●お問合せ／

みどり自然課 電話(282)7259

中北林務環境事務所森づくり推進課

電話0551(26)8088

●平成29年度 社会教育団体の認定について

社会教育団体に認定されると、社会教育施設の紹介や活動に関する相談等が受けられます。認定は、社会教育委員の意見を聴き、教育委員会が認定します。認定要件等詳細は市ホームページまたは生涯学習課へお問い合わせください。

社会教育団体とは市などの公の支配に属さない自主・自立した団体で、講座や講演会等社会教育に関する事業を行うことを目的とした団体です。また、自主活動ばかりでなく、地域の生涯学習推進に積極的に関わりを持ち、地域と連携した事業を行う団体をいいます。

お問合せ／生涯学習課

電話(282)7778

●「青少年育成コーディネーター」 勤務日のお知らせ

平成29年度から全員の勤務日が火・水・木曜日の原則3日間となります。
月・金曜日で緊急の場合は生涯学習課までお問い合わせください。

お問合せ／生涯学習課

電話(282)7778

●乙種第4類危険物取扱者 試験準備講習会

開催日 5月20日(土)
時間 9時～16時
場所 男女共同参画推進センター

開催日 5月21日(日)
時間 9時～16時
場所 ひゅあ富士

開催日 5月28日(日)
時間 9時～16時
場所 中小企業人材開発センター

※案内および申込用紙は消防本部消防署にあります。
※定員(各100名)になり次第締切です。
※詳しくは市消防本部予防課までお問い合わせください。

お問合せ／市消防本部予防課

電話(282)7219

●危険物取扱者試験

試験日 6月17日(土)
場所 都留文科大学

試験日 6月25日(日)
場所 山梨英和大学

受付期間

○電子申請 5月5日(金)～12日(金)
○書面申請 5月8日(月)～15日(月)
(土・日曜は除く)

受付時間 9時～17時まで

受付場所 (財)消防試験研究センター

山梨県支部

お問合せ／市消防本部予防課

電話(282)7219

●山火事防止

新緑の季節となり、ハイキングや山菜取りなどで山に入る機会も多くなります。

山火事防止について、次の点に注意してください。

- ① 枯れ草等のある場所では、たき火をしないこと。
- ② 強風時および乾燥時には、たき火をしないこと。
- ③ たき火の場所を離れるときは、完全に消火すること。
- ④ タバコの吸いごらは、必ず消すとともに、投げ捨てないこと。
- ⑤ 火遊びはしないこと。

お問合せ／市消防本部予防課

電話(282)7219

●日本語サロンがはじまります

国際交流協会では、在住外国人を対象に、日本語の指導を行う日本語サロンを開催します。

日程などの詳しい情報は、国際交流協会までお問い合わせください。

お問合せ／国際交流協会

電話(280)8345

募 集

●登録統計調査員を 募集しています

調査票の配布・回収など、統計調査業務に従事できる方を随時募集しています。

事前に調査員として登録していただき、各種統計調査が行われる際に、お住まいの地域などを考慮のうえ、依頼しています。

なお、調査活動に応じて報酬が支払われます。

登録要件

- ① 20歳以上であること
- ② 責任をもって調査事務を遂行できると認められること
- ③ 守秘義務を守れること
- ④ 警察・選挙・徴税事務などに関わりのない方

※登録の前に面談を行います。

お問合せ／政策推進課

電話(282)6003

●高齢者いきいきプラン策定 懇話会委員の募集

平成30年度から32年度までの本市高齢者いきいきプランを策定するにあたり、市民の皆様の建設的なご意見を計画に反映させるため、策定懇話会委員を募集します。

定員 若干名

資格 満18歳以上(平成29年4月1日現在)の市内に在住または勤務する方で、

年5回程度の懇話会(夜間)への参加が可能なる方

任期 委嘱の日から平成30年3月31日

申込 「お年寄り」が、地域の支え合いに「よくて安心して生活するには」について、800字程度でまとめた作文に、住所、氏名、年齢、電話番号を明記し、郵送、ファックス、メールまたは持参にて提出してください。

締切 5月15日(月)

申込・お問合せ／介護福祉課

電話(282)6119

ファックス(282)6189

Eメール kaigo@city.minami-alps.lg.jp

住所 南アルプス市小笠原376

●親子プレイルーム参加者募集

櫛形愛育会・子育てボランティアゆりかごの会では、一緒に遊んで、仲間づくりや学習する親子教室を開催します。

開催日・内容

- ① 6月6日(火) 親子あそび、工作
 - ② 6月13日(火) 子どもとの関わり方
 - ③ 6月20日(火) 子どもの食生活
 - ④ 6月27日(火) 絵本の読み聞かせと紹介
- 時間 10時～11時30分

(受付開始 9時45分)

場所 櫛形健康センター

対象 1～3歳くらいの子どものとその保護者(父母・祖父母)

講師

- ①レクリエーションインストラクター
 - ②保健師 ③管理栄養士 ④図書館司書
- 申込・お問合せ／健康増進課

電話(284)6000

●第59回長衛祭参加者募集

「第59回長衛祭」を開催します。

開催日 6月24日(土)～25日(日)

場所 長衛小屋横

※集合場所へは登山バス等をご利用ください。詳細は市ホームページをご覧ください。

受付 6月24日(土)10時30分～

内容 24日(土)・碑前祭、交流会、森の音楽祭

参加費(記念品代等) 25日(日)：甲斐駒ヶ岳登山
大 人：2,000円
小学生以下：1,000円

締切 6月9日(金)

※記念登山に参加される方は、直接山小屋へ予約をお願いします。

長衛小屋 0900(2227)03660
こもれび山荘 0800(8760)4367

※記念登山は定員100名に達し次第受付を終了します。

申込・お問合せ／観光商工課

電話(282)6294

長野県伊那市長谷総合支所

電話0265(9)3130

●緑のカーテン応援隊ボランティア募集

市が実施する緑のカーテン(琉球アサガオ、ゴーヤなど)による自然のカーテン普及活動にご協力いただける、ボランティアを募集します。

ボランティアの主な活動内容は、公共施設への緑のカーテン設置や巡回視察への参加、挿し芽講習会や報告会などの運営協力です。

緑のカーテンに興味・関心のある方はお気軽にお申込ください。

申込・お問合せ／みどり自然課

電話(282)7259

●国内友好姉妹都市交流訪問団参加者募集

姉妹都市間の友好関係を深め、交流先との異なる地域での体験を通して視野を広めるとともに、外から見た南アルプス市の良さに気づく機会とさせませんか。

訪問先 北海道津別町

期間 7月30日(日)～8月1日(火)

対象 市内小学6年生 20名

負担金 40,000円

応募方法

各小学校から配布された応募用紙に必要事項を記入し、応募理由の作文(400字程度)を添えて、5月18日(木)までに担任の先生を通して各学校に提出してください。

※応募多数の場合は生涯学習課にて抽選会を行います。

※応募人数が少ない場合は事業を見送る場合があります。

※訪問後800字程度の感想文を提出していただきます。

お問合せ／生涯学習課

電話(282)7778

●6月開催「彩り市」出店者募集
恒例の彩り市に出店しませんか

開催日 6月18日(日)

時間 9時～12時

場所 若草生涯学習センター前

出店料 1店舗5000円(申込先着順)

※テント、机はなるべくご持参ください。

申込・お問合せ／若草生涯学習センター

電話(283)8311

無料相談

●特設人権相談会

「6月1日は人権擁護委員の日です」。いじめやDV、虐待などごまかまな困りごとの相談を受付けます。

開催日 6月1日(木)

時間 10時～15時

場所 八田ふれあい情報館・市民活動センター

申込・お問合せ／市民活動センター

電話(282)7325

●みんなであちづくり推進課の各種相談会

結婚相談(登録制)

結婚を希望する方へ結婚相手の紹介と相談をしています。

開催日 5月21日(日)

時間 13時30分～20時

場所 市民活動センター

要件 男性50才、女性45才までの健康な方

持ち物 印鑑、スナップ写真1枚

お問合せ／市民活動センター

電話(282)7325

行政相談

行政サービスに関する苦情や要望などを受付けます。

開催日 5月12日(金)

時間 13時30分～15時30分

場所 白根窓口サービスセンター

無料法律相談

相続、土地・不動産、借金、離婚などの法律に関する相談会です。

○司法書士会(予約優先1人50分・5月1日予約開始)

開催日 5月18日(木)

時間 13時～16時

場所 若草生涯学習センター
要件 市内在住

○弁護士会(予約制)1人30分・5月1日予約開始)

開催日 5月26日(金)
時間 13時30分～16時30分
場所 市役所本庁舎
要件 市内在住 予約年度1回まで
お問合せ/みなでまちづくり推進課
電話(282)6493

●認知症についての相談

家族がもしかして認知症かも、認知症の家族の介護がづらい、近所の認知症の人にどう接すればいいのかなど、ひとりで悩んでいませんか。お気軽にご相談ください。

①地域包括支援センター相談日
開催日 毎週水曜日
時間 8時30分～12時
場所 介護福祉課(地域包括支援センター)
※相談日以外でもお受けします。
お問合せ/介護福祉課
電話(282)7339

②認知症の人と家族の会「やまびこの会」相談日
開催日 5月17日(水)

時間 13時30分～16時
場所 白根げんき館
※認知症カフェ「カフェやまびこ」も同時開催します。(参加費200円)
※予約をしてお越しください。

申込・お問合せ/やまびこの会名取
電話0800(1)099(1)8841

●社会保険労務士による年金相談会

開催日 5月18日(木)
時間 9時～12時、13時～16時
場所 市役所東別館
持ち物 年金手帳または年金証書、ねんきん特別便または年金証書、
※事前に電話予約をすることでスムーズに相談できます。
お問合せ/国保年金課
電話(282)7248

●成年後見制度相談会(予約優先)

成年後見制度は、認知症、精神障害、知的障害などの理由で判断能力が不十分な人が、財産管理や契約等で不利益を被ることから守り、支援する制度です。
開催日 5月19日(金)
時間 13時30分～15時30分
場所 市社会福祉協議会本所
相談員 社会福祉士
申込・お問合せ/成年後見センター
電話(283)8722

●不動産無料相談会(予約不要)

宅建協会による不動産に関するトラブルや不安などの相談会です。
開催日 5月17日(水)
時間 13時30分～16時
場所 白根窓口サービスセンター
お問合せ/県宅地建物取引業協会
電話(243)4300

イベント・講演会等

●生涯学習講座

受付期間 5月1日(月)～5月12日(金)
※なお、申し込み空きがある場合は受付期間を過ぎても受付けます。

①自主企画講座

「一緒に、趣味を探してみませんか?」
これからどんな趣味をしようかと考える時に役立つ、整理の仕方について学びましょう。
開催日 5月24日(水)、31日(水)、6月7日(水) 全3回

②春の自然観察教室

南甘利山でハイキングを楽しみませんか。フリン草群生地、大笹池、御殿庭、白樺平、元滝等見所満載です。
開催日 5月25日(木)、雨天26日(金)
時間 8時～16時

③自主企画講座

「詩を読み書くことの楽しさ講座」
一緒に詩を読み書いて楽しみましょう。詩の好きな人、短歌・俳句の好きな人歓迎です。
開催日 5月26日(金)、6月2日(金)、6月9日(金) 全3回
時間 13時30分～15時

会場 檜形生涯学習センター
受講料 200円(資料代)
定員 10名

④特別観望日

「木星と土星を観る会」
プラネタリウムで星の学習をし、県内最大級の望遠鏡で観察しやすくなった木星と土星を観ます。
開催日 5月27日(土)
時間 20時30分～21時30分
会場 ふるさと天文館
受講料 100円
定員 20名

●心の健康講演会のお知らせ

開催日 5月12日(金)
時間 14時30分～15時30分
場所 市民活動センター
演題 「精神障害のある方の生活支援について」
講師 廣瀬 ゆり氏
(精神保健福祉士・北病院ケースワーカー)
※入場は14時30分からです。
お問合せ/NPO法人ほほえみの会
電話(282)8361

※各講座とも応募者多数の場合は抽選となります。
※定員以下の場合には開講できない場合があります。
※講座の詳細は、各施設にあります生涯学習講座「平成29年度上半期版のチラシ」か、市ホームページをご覧ください。
申込・お問合せ/生涯学習課
電話(282)7778

無料相談 イベント

●ギボンカップ2017の開催について(スラックライン)

近年人気上昇中のニーススポーツ「スラックライン」の大会を開催します。世界唯一のシリーズ戦です。スラックラインは、幅5cmのベルト状のラインの上でアクロバティックな演技を披露する、見応えのあるスポーツです。大会の観戦をお待ちしています。また体験コーナーもあり、ごなだでも楽しめますので是非お越しください。

①ギボンカップ

～南アルプススエスコエコパーク大会～

開催日 5月27日(土)

時間 10時～17時(予定)

場所 榊形総合体育館

②ギボンフェスティバル

開催日 5月28日(日)

時間 9時～16時(予定)

場所 北伊奈ヶ湖水辺公園

※天候によって時間が変更になる場合があります。

申込・お問合せ／ギボンカップ大会事務局

電話 03(6228)3760

●介護者のついで「花の寄せ植え体験」

開催日 5月23日(火)

時間 13時～

場所 ハッピーパーク

参加費 500円

※予約をしてお越しください。

申込・お問合せ／やまびこの会名取

電話 0800(1)099(1)8841

●介護支援ボランティアポイント養成講座

介護施設等で行われる特定のボランティアに参加することで、換金できるポイントを貯めることができます。活動には養成講座への参加が必要です。仲間とともに、地域に支え合いの輪を広げましょう。

開催日 5月12日(金)

時間 13時～16時

場所 若草生涯学習センター

対象者 市内在住の65歳以上の方

※予約をしてお越しください。

申込・お問合せ／

市社会福祉協議会 地域福祉課

電話(283)4121

●煙火消費保安手帳講習会(鳥獣追払い用花火)

ニホンザル等を追払うための花火の使用には保安手帳が必要です。

開催日 5月18日(木)

時間 19時～(受付18時30分)

場所 榊形生涯学習センター

持ち物

○新規取得者・5年経過更新者

受講料3,000円、

本人確認書類(運転免許証等)

○更新者

受講料1,000円、

手帳(講習済の押印を行います)

お問合せ／みどり自然課

電話(282)7259

●子育て応援講座開催

市内にお住まいで0歳から未就学児までの子どもをもつ親を対象に、子育てに関する悩みや関心のあることをグループで話し合いながら、自分にあった子育ての仕方を学ぶ子育て応援講座「フーバディーズ・パークエクト・プログラム」を開催します。

開催日 5月15日～7月3日までの月曜

日8日間

時間 10時～12時

場所 榊形健康センター

定員 15名程度

参加費 4,000円(8回分)

申込 5月1日～10日(土・日・祝日を除

く)9時～17時

申込・お問合せ／あんふぁんねっと

電話(269)7568

●森林科学館教室案内

ネイチャービンゴ

県民の森の遊歩道を散策しながら、自然を使ったビンゴゲームを体験できます。

開催日 5月3日(水)～7日(日)

時間 9時～15時(受付随時)

場所 県民の森

申込 不要

定員 なし(参加無料)

平成峡で春の花を探そう

平成峡で行う自然観察会です。静かな山の春を楽しみませんか。

開催日 5月7日(日)

時間 9時～12時

場所 平成峡

申込 電話にて受付
定員 15名(参加無料)

バードウォッチング

県民の森を歩き、そこに集まる様々な野鳥たちを解説付きで観察します。

開催日 5月27日(土) 雨天中止

時間 9時～11時

場所 県民の森

申込 電話にて受付

定員 なし

参加費 500円

森林ヨガ

静かな湖畔で森林浴をしながらヨガを体験します。

開催日 6月3日(土) 雨天中止

時間 10時～12時

場所 県民の森

申込 5月3日(水)から電話にて受付

定員 15名

参加費 500円

申込・お問合せ／

(土・日・祝日)森林科学館

電話(283)5718

(平日)観光商工課 電話(282)6294

●やまなみの湯のイベント

①オイルでベビーマッサージ・成長カレン

ダー作り(要予約)

開催日 5月16日(火)、22日(月)

時間 10時30分～12時

場所 やまなみの湯

対象 2ヶ月から1歳半までの赤ちゃん

参加費 1,200円

持ち物 バスタオル・写真2〜3枚
申込 担当内藤
電話 090(5495)6100

②耳つばヘッドマッサージでリフトアップ
催日 5月11日(木)、25日(木)

時間 12時〜19時

場所 やまなみの湯

参加費 1,000円

お問合せ/やまなみの湯

電話(280)3340

●市立美術館のイベント

市立美術館 櫛形中・若草中美術部

合同ワークショップ 美術館で遊ぼう!

開催日 5月4日(木)、5日(金)

時間 10時〜15時

場所 市立美術館

対象 幼稚園・保育園〜小学校低学年

内容 の方(保護者同伴)

○かさ袋で作るこいのぼし

○紙皿で作るぐるぐるおもちゃ

○スタンプおしてフラッグ作り

○スポンジはんでカナルミニかぼと

○オリジナル缶バッジ作り(1000円)

○木版画摺り体験など

市立美術館フロントコンサート

開催日 5月7日(日)

時間 10時30分〜11時

出演 巨摩高校吹奏楽部

場所 市立美術館前庭

参加料 無料

お問合せ/市立美術館

電話(282)6600

●史跡将棋頭で昔の田植え体験

開催日 5月21日(日)

時間 9時〜12時頃

場所 将棋頭集台

※駐車場は梨の実察ブランドです。

内容 国指定史跡将棋頭が守ってきた

水田で、苗のお手植え体験を試してみませ

んか。昔の道具も使いながら、地域の魅

力を再発見します。

定員 先着25名

参加費 300円

持ち物 田植えができる服装、水筒、

タオル、長靴など

申込・お問合せ/ふるさと文化伝承館

電話(282)7408

●シャンプレイ事業第94弾さわやかコンサート

サクセスとピアノと

ボーカリストによる華麗なる調べ

開催日 5月21日(日)

時間 13時30分〜15時30分

場所 若草生涯学習センター

出演 西川恵理香、加藤里志、

上野しのぶ

参加費 500円(茶菓子付)

お問合せ/若草生涯学習センター

電話(283)8311

●ビーフリーゴスペルクワイヤ

サマーコンサート2017

全国ゴスペルコンテストゴスペル甲子

園2015にて優勝を果たした市内ゴ

スペルグループのコンサート。あの感動を

再び。

開催日 8月19日(土)

時間 開演18時30分(開場18時)

場所 桃源文化会館

入場料 1,500円(全席自由)

※3歳未満は膝上無料

チケット発売日 5月21日(日)10時〜

お問合せ/桃源文化会館

電話(284)3411

●中学生オルガン鑑賞教室

パイプオルガンの様々な音色をお聴き

いただけるほか、画像や模型を使って歴史

や構造をわかりやすく説明します。

開催日 5月26日(金)

時間 開演10時30分/14時10分

(2回公演)

場所 桃源文化会館

講師 平井靖子

演奏 中田恵子

入場料 無料

※一般入場可(未就学児入場不可)

お問合せ/桃源文化会館

電話(284)3411

●富士川クラフトパーク

〜わんぱく祭り〜

開催日 5月5日(金)

時間 9時30分〜16時

場所 富士川クラフトパーク

内容 カヌー体験、クラフト体験、屋台

村、大道芸、パトカー見学会、猿回し、

スポーツ鬼ごっこ等

お問合せ/富士川クラフトパーク

電話05556(6)25545

●芦安ファンクラブ登山教室

絶滅したといわれた鳳凰山のライチョ

ウの生息地を訪ねます。

開催日

2日コース 6月10(土)〜11日(日)

3日コース 6月10(土)〜12日(月)

場所 鳳凰山(薬師岳 観音岳)

定員 各20名

参加費 2日コース 19,000円

3日コース 31,000円

(宿泊費、昼食代、保険料、

タクシー代、温泉入浴料含む)

申込 芦安ファンクラブホームページ

<http://ashiyasu.com>

締切 6月2日(金)

お問合せ/南アルプス芦安山岳館

電話(288)2125

●植木管理講習会

庭木の剪定技術、道具の使い方学び

ます。

開催日 6月20日(火)、21日(水)

22日(木)、23日(金)(4日間)

時間 10時〜16時

場所 櫛形総合公園

受講料 無料

定員 20名(書類選考により決定)

締切 5月18日(木)

要件 シルバー就業を希望する60歳以

上の方(シルバー人材センターへの登録

が必要となります)

申込・お問合せ/

県シルバー人材センター連合会

電話(288)88383

●愛宕山こどもフェスティバル

開催日 5月3日(水)～5日(金)
 場所 県立愛宕山こどもの国
 内容 ゲーム・演奏・模擬店等
 申込 不要
 参加費 無料
 ※模擬店や工作体験の一部は有料です。
 お問い合わせ／県立愛宕山こどもの国
 電話(253)5933

市民からのお知らせ

●森の劇場 演劇鑑賞会のお知らせ

子どもから大人まで一緒に楽しめるカップと子ぎつねの物語です。
 開催日 6月3日(土)16時開演
 4日(日)10時30分開演
 場所 若草生涯学習センター
 参加費 700円(3歳以上)
 お問い合わせ／深澤
 電話(090)5191-1091

●バドミントン教室

開催日 6月3日(土)・10日(土)・17日(土)
 時間 19時～21時
 場所 榎形総合体育館
 参加費 無料
 定員 30名(小学校3年生から)
 ※小学生は保護者同伴
 申込・お問合せ／市バドミントン協会 辻
 電話(080)5373-4798

●バウンドテニス初心者教室

開催日 6月14日(水)
 時間 20時～22時
 場所 白根百田小学校
 対象 小学生以上
 申込 6月7日(水)までに電話にて
 申込・お問合せ／
 野中 電話(090)7822-4799
 穂山 電話(090)58003-8621

●第7回「花曇」ふるさと俳句大会
 — 甲子雄忍によせて —

開催日 5月21日(日)
 時間 開会11時(受付10時)
 場所 白根桃源文化会館 桃源閣
 内容 事前投句による俳句大会、記念講演、当日句募集
 講師 清水 青風
 演題 龍太、甲子雄、そして「雲母」
 参加費 1,000円(資料等)
 お問い合わせ／
 斎藤 史子 電話(282)5551
 保坂 敏子 電話(283)1060

●大正琴無料体験会

新緑の風に誘われながら、日本の琴線(大正琴)に触れてみませんか。
 開催日 5月21日(日)
 時間 13時45分～15時45分
 場所 白根B&G海洋センター
 定員 5名
 参加費 無料
 持ち物 お持ちであれば大正琴

※無料貸出もありますので、安心してご来場ください。

申込・お問合せ／早乙女大正琴 早乙女
 電話(090)2752-3836

●個性心理学を使った「コミュニケーション講座」
 「赤ちゃんともち」

生年月日をもとに、生まれ持った個性や強みがわかります。
 開催日 5月12日(金)
 時間 10時30分～11時30分
 場所 若草生涯学習センター
 対象 未就学児のママ(お子様連れ可能)
 参加費 1,500円
 (お子様1名追加につきプラス500円)
 申込 5月10日(水)まで
 申込・お問合せ／飯室
 電話(080)1248-4572
 ※16時以降はメールでお願いします
 メールアドレス
 hiramekhakase@ymobile.ne.jp

●第5回ゆる体操&歌ゆるのじいじ

ここからただの健康・楽しんで介護予防。
 開催日 5月12日(金)
 時間 13時30分～15時30分
 場所 若草生涯学習センター
 内容 歌ゆる 講師 Nidoさん
 ゆる体操 講師 河野貴仁氏
 お問い合わせ／
 野田 電話(090)2677-0146
 河野 電話(090)2943-1024

3月の入札結果

●市役所関係 お問合せ／管財契約課 TEL.282-6092

開札日	件名	履行場所	請負者	契約金額(円)
3月1日	市内暗渠排水清掃業務委託	市内	クリーンヘルス(株)	3,888,000
3月1日	自治体情報セキュリティ強化対策に伴うネットワーク間ファイル転送システム機器購入	小笠原地内	(株)イーティーエルシステムズ	2,374,920
3月21日	南アルプス市西別館3階内装他改修工事	小笠原地内	(株)興龍社 南アルプス営業所	67,910,400
3月23日	西南湖東南湖線道路改良工事1工区	東南湖地内	村松建設(株)	36,396,000
3月23日	下宮地荊沢線道路改良工事2工区	荊沢地内	(有)野田組	9,234,000

●企業局関係 3月の入札はありませんでした。