

南アルプス

Minami-Alps



中込市長 就任あいさつ
財政状況の公表について



「愛」輝く南アルプス市へ

自然と伝統文化の融合で、
住んでいる人も、訪れる人も愛するまち



ごあいさつ

南アルプスの山々が、日一日と新緑の色を増しさわやかな気候となりました。露地物のさくらんぼも色づき始めるなど、南アルプス市が最も光り輝く季節を迎えております。このように、万物がまさに躍動する時節の中、このたびの市長選挙におきまして、多くの市民の皆様のご支持をいただき、第三代南アルプス市長として四月二十七日に就任いたしました。今後四年間、南アルプス市の発展のため、多くの皆様方からいただいた付託と期待に全身全霊を傾注し、市政を担当させていただきます。いただきたいと考えております。

私は、人生の前半を自衛官として、国の安全・安心の仕事にたずさわり、退職後は老人ホームの園長として、福祉の現場で仕事を行ってきました。その後、県議会議員として、行政全般にわたり執行状況を査閲する中で、政治を学びました。

これからは石川豊初代市長が構築された合併の基盤の上に立ち、新しい時代の流れの中で、南アルプス市を名実共に夢のある、愛あるまち“に、市民の皆様と一緒に頑張ってつくり上げていく所存であります。

戦後六十数年が経過し、経済発展しつづけてきた日本は、箱物施設から人へ、物質文明



から心の時代へ、中央集権から地方主権へと変わりつつあります。

南アルプス市が誕生してはや八年が経過いたしました。この間、本市を取巻く社会情勢、経済状況は大きく、また急速に変化してきております。右肩上がりの時代は既に終わりを告げ、人口減少期が到来する中、地方自治体の行政運営も、好むと好まざるにかかわらず、さらに変化していかざるを得ない状況だと思えます。

「行政にこうしてほしい」とお願いする時代から、自主的に「参加、協力したい」と思っていただけの協働型市政へと時代は移り変わってきました。こうした変革期の折、経済、政治そして東日本大震災と方向性が見えない国政が続いておりますが、決して不安に陥ることはないと考えます。

このような変化に合わせ、新たなまちづくりのあり方を模索し、旧態依然とした行政運営ではなく、地域や社会の変化に見合う行政システムの構築こそが、何よりも行政の効率化に結びつくものと考えております。今からは地方の時代であります。南アルプスには、豊かな自然や伝統に育まれた文化が多くあります。故郷を愛する人の心がひとつになり、南アルプス市の有する自然資産や文化を活かせば、南アルプス市の魅力は輝くと確信しております。

公平・公正な “ふるさと愛”

市長としての基本姿勢は、公平・公正です。選挙での勝ち組、負け組はありません。地域ではなく、政策優先の行政を行います。市民の皆様と市職員が相互理解し、協働しながら南アルプス市をつくることです。

こうした基本的なビジョンに基づき、南アルプス山麓の優れた自然資源を大いに活用し、ふるさと南アルプスの未来に向けて、環境保護と産業の活性化が相まった調和の取れた市政の実現に取り組んでいきたいと考えております。また、教育文化、医療福祉、防災、産業振興、行財政改革と市政の重要な施策に対する明確な基本方針を定め、具体的な対策を早急に講じ、まず第一歩を踏み出さなければならぬと考えております。

これらの課題を解決するため、私は市政運営の先頭に立って、微力ではありますが渾身の努力を重ねる覚悟であります。

七万三千市民の真の幸せと、南アルプス市のさらなる発展を目指し、市政運営に取組む所存でありますので、何とぞ格別のご理解とご支援を賜りますよう、重ねてお願い申し上げます。

平成二十三年六月一日

南アルプス市長

中込博文



市長への手紙にご意見をお寄せください。

市民の方からのご意見ご要望については、「市長への手紙」や「電子メール」を活用していただいています。

平成22年度の「市長への手紙」には、50件のご意見が寄せられました。

市長への手紙については、用紙と封筒が市内公共施設等に用意してありますので、ご利用ください。また、市のホームページで電子メールでの受付もしています。

お寄せいただきましたご意見ご要望は、今後の市政運営の参考とさせていただきます。

みなさまからの貴重なご意見ご要望を、お待ちしております！

「市長への手紙」への受付状況(平成22年度分)

部局名	件数	主な件名・内容
秘書課	3	一人暮らし世帯への理解、震災関連
総合政策部	5	コミュニティバス改善、公共交通要望、帝京看護跡地利用、地球温暖化問題
総務部	6	職員窓口対応、施設看板設置、英語表記、防災無線音量、震災関連
市民部	5	信号機設置、組加入希望、ごみ問題、犬・猫手術助成
保健福祉部	6	保育所指導方法、保育所入所希望、職員対応、予防接種助成、日赤奉仕団、生活保護
農林商工部	5	指定管理施設改善、観光開発提言
建設部	4	交通規制要望、道路工事施工方法、街路樹管理、公園整備
教育委員会	6	学校施設外灯設置、囲碁グループ紹介、見守り隊、指定管理者要望、学校環境整備
美術館・図書館	4	図書館業務、美術館の展示提言、美術館駐車場
企業局	4	市営バス改善、水道管修理、水道水検査
その他	2	釜無川右岸土地改良区、社会福祉協議会
合計	50	

副市長に名取 武氏 (前市役所総務部長)が就任



5月24日の臨時市議会において、副市長及び行政委員の選任について、同意が得られましたので、退任者とあわせて紹介させていただきます。

- 【副市長】
(新) 名取 武氏(吉田)
- 【教育委員】
(新) 横小路 允子氏(上宮地)
(新) 渡邊 次朗氏(在家塚)
(退) 野田 正俊氏(上宮地)
(退) 古屋 正氏(上八田)
- 【監査委員】
(新) 山本 正敏氏(徳永)
(退) 齋藤 正利氏(有野)
- 【公平委員】
(再) 清水 茂彦氏(飯野)
- 【選挙管理委員の補充員】(議会選挙)
(新) 川村 正人氏(有野)
(新) 荻野 忠洋氏(藤田)
(新) 塩田 一洋氏(小笠原)
(新) 深澤 良守氏(西新居)
(退) 秋山 利幸氏(曲輪田)
- 【選挙管理委員】(議会議挙)
(再) 飯島 四郎氏(復原)
(新) 小野 站弘氏(在家塚)
(新) 伊東 健治氏(新倉)
(新) 清水 紀久雄氏(上宮地)
(退) 石原 松彦氏(和泉)
(退) 沢登 盛之氏(加賀美)
(退) 小野 幸男氏(中野)

平成22年度 南アルプス市財政状況の公表



地方自治法第243条の3ならびに南アルプス市条例「財政状況の作成及び公表に関する条例」に基づき平成23年3月末現在における本市の財政状況を公表します。

(単位:千円、%)

	予算現額	収入済額	収納率	支出済額	執行率	市債現在高
一般会計	32,461,012	25,409,601	78.3	27,505,081	84.7	32,427,070
特別会計	15,482,833	13,532,892	87.4	13,921,447	89.9	16,117,760
(国民健康保険)	6,841,545	6,033,258	88.2	6,225,440	91.0	90,986
(老人保健)	9,968	9,138	91.7	9,138	91.7	
(後期高齢者医療)	992,134	959,727	96.7	855,626	86.2	
(介護保険)	4,640,870	4,412,805	95.1	4,190,821	90.3	7,494
(居宅介護予防支援事業)	14,387	16,286	113.2	12,707	88.3	
(下水道事業)	2,548,636	1,796,841	70.5	2,308,494	90.6	15,162,259
(芦安農業集落排水事業)	19,561	13,822	70.7	12,759	65.2	89,294
(温泉給湯事業)	3,866	3,795	98.2	2,550	66.0	
(山梨県北岳山荘管理事業)	87,763	79,231	90.3	76,547	87.2	
(白根簡易水道事業)	18,426	16,986	92.2	15,274	82.9	163,694
(芦安簡易水道事業)	32,839	31,386	95.6	28,703	87.4	450,996
(芦安恩賜県有財産保護財産区管理会)	5,140	6,876	133.8	225	4.4	
(中尾山外一字恩賜県有財産保護財産区管理会)	5,523	6,254	113.2	335	6.1	
(高尾山外一字恩賜県有財産保護財産区管理会)	6,958	7,547	108.5	1,553	22.3	
(城山外一字恩賜県有財産保護財産区管理会)	592	634	107.1	287	48.5	
(雨鳴山恩賜県有財産保護財産区管理会)	660	753	114.1	142	21.5	
(土地取得造成事業)	253,965	137,553	54.2	180,846	71.2	153,037

企業会計

水道事業	収益的収入	1,158,478	1,145,626	98.9	—	—	5,102,088
	収益的支出	1,137,159	—	—	1,066,910	93.8	
	資本的収入	499,133	229,400	46.0	—	—	
	資本的支出	1,377,749	—	—	964,356	70.0	
自動車運送事業	収益的収入	21,162	20,753	98.1	—	—	—
	収益的支出	22,407	—	—	19,023	84.9	
	資本的収入	0	0	0.0	—	—	
	資本的支出	2,661	—	—	2,658	99.9	

市民が負担した市税

平成22年4月から平成23年3月までの税目別収入合計と1人当たり、1世帯当たりが負担した税額です。

	収入済額(千円)	1人当たり(円)	1世帯当たり(円)
市民税	3,133,784	43,015	123,038
固定資産税	4,219,559	57,918	165,668
軽自動車税	180,509	2,478	7,087
たばこ税	390,870	5,365	15,346
入湯税	13,913	191	546
合計	7,938,635	108,967	311,685

平成23年3月31日現在の人口72,854人、世帯数25,470世帯で計算しています。

一時借入金現在高

(単位:千円)

一般会計	2,000,000
------	-----------

国民健康保険税負担状況

	被保険者1人当たり(円)	被世帯1世帯当たり(円)
予算額	78,896	150,301
収入額	70,269	133,867

平成23年3月31日現在の被保険者19,782人、世帯数10,384世帯で計算しています。

基金の現在高

基金とは、ある特定の目的のために、積み立てたお金や財産などのことをいい、総額101億7,800万円(前年比12億2,200万円増)余りとなっています。

主な基金名称	現在高(千円)
財政調整基金	3,266,834
減債基金	978,910
公共施設整備等事業基金	701,477
地域振興基金	2,900,678

山梨県地方税滞納整理推進機構と共同で 市税の徴収を強化します!

税金は、まちづくりを支える大切な財源です。市税等を納期限内に納付された方との公平性を保ち、滞納の解消を図るために、県と共同で「山梨県地方税滞納整理推進機構」を設置しています。

地方税滞納整理推進機構では、市税を滞納し納税指導等に従わない方に対し、差押え等の滞納処分を強力に推進していきます。

納期限までに税金を納付されていない場合には、本来納めるべき税金の他に、延滞金を納めなければなりません。

市税は納期限内に納税されますようお願いいたします。

【 滞納解消に向けての取り組み 】

納税催告

納期限が過ぎても納付のない方に対し、文章催告書の送付、電話催告、自宅訪問を行います。

給与調査

滞納者が給与所得者である場合、給与の差押えをするために、勤務先に対する給与調査を行います。

滞納処分

土地・建物などの財産がある滞納者に対し、差押えを行います。差押え後も納付にならない場合は、やむを得ず、差押えた財産の公売を行うこととなります。また、預貯金、給与、自動車、生命保険なども差押えの対象となります。財産調査滞納者の財産を官公庁・金融機関・生命保険会社などに対し調査します。

延滞金

税金は、各納税通知書に記載されている納期限までに、納めていただかなければなりません。納期限を過ぎて市税を納付された場合には、納期限までに納付された方との公平性を保つため、税金の他に延滞金が課されます。延滞金は地方税法によって定められており、その割合は納期限から1ヵ月間は年4.3% (平成23年の場合)、それ以降は年14.6%と非常に高率です。

差押実績 (H22.4~H23.3)	
差押財産	件数
給 与	8
不 動 産	53
自 動 車	3
預 貯 金	139
生 命 保 険	1
そ の 他	10
計	214

公売実績	
自 動 車	件数
動 産	1
	1

【納税相談にお越しく下さい。】

市では生活困窮・傷病等の理由で滞納市税が生じてしまった方について納税相談を行っています。市税を納期限までに納めることが困難な場合はご相談ください。



【お問合せ】 収税対策課 TEL (282) 7384 FAX (282) 6189

「蛇口から あふれるぼくらの 夢・未来」

第53回 水道週間のお知らせ

「蛇口から あふれるぼくらの 夢・未来」をスローガンとする第53回水道週間が、6月1日(水)から6月7日(火)までの1週間実施されます。

主な行事として、1日企

業局長を市内小学校のPTAの方から3名委嘱し、街頭キャンペーン等を実施します。街頭キャンペーンでは、緊急給水袋と水道に関するパンフレットを配布しますので、時間を合わせてご来場ください。なお、数に限りがありますので、ご了承ください。

※1日企業局長による街頭キャンペーンは、6月3日の午前10時15分頃に、Aコープ白根店、Aコープ甲西店、マックスバリュ櫛形店の3店舗で実施します。



【お願い】

企業局では、安全で安心な水道水を提供するため、耐用年数が過ぎた水道管の布設替えや、水中のいろいろな不純物をより多く取り除くための「膜ろ過」の工事を行っています。皆様のご近所でも水道工事を実施する場合がありますが、その際にご理解とご協力をお願いします。

Q:ヤカンやポットの底に白いものがこびりつくのはなぜ？

A:白いものは水道水中に含まれるミネラル分(カルシウムやマグネシウムなど)が水の蒸発により結晶したものです。水を注ぎ足しての使用を繰り返すと、幾分厚みのある白い付着物になります。容器の使用後は水を入れたままにしないで、乾燥させることをお勧めします。ミネラル分ですから、安全性に問題はありません。

Q:なぜ、水道水はカルキ臭がするのでしょうか？

A:カルキ臭の主な原因は塩素です。この塩素は、水道水を殺菌する役目があります。また、殺菌作用を終えた後も、「残留塩素」となって水中に保持され安全な水道水として使用するために、においが残ります。どうしても塩素のにおいが気になるときは、いったん水を煮沸するとにおいはなくなります。

Q:塩素による消毒は、安全なのですか？

A:塩素は水道水を消毒するためのものです。水道法では、お客様の蛇口から出る水の塩素濃度(残留塩素濃度)を一定量以上と定め、水質基準を補完する項目の目標値も一定量以下と定められています。この法による濃度では、病原菌等に対しては消毒効果がありますが、飲用しても安全で人体に影響はありません。

Q:おいしい水を飲むために、もっと塩素の濃度を低くしてもらえませんか？

A:水道法によって、お客様の蛇口から出る水の残留塩素を0.1mg/l以上確保するよう義務付けられています。これによって肉眼では見えない微生物やバクテリアなどの予防に効果をあげています。企業局では、お客様によりおいしい水を飲んでいただくため、安全を確認しつつ必要最小限の残留塩素が保たれるように努めています。

Q:白い水(白濁水)が出るのですが、どうして？

A:水道工事等により水道管に空気が入り、水と混ざり小さな泡ができるため、白く見えるものです。水道水の異常ではありません。また、洗剤が容器についていることもありますので、この場合は、容器をよくすすいでからお使いください。



【お問合せ】 企業局 総務課 TEL (282) 2016 FAX (282) 6481

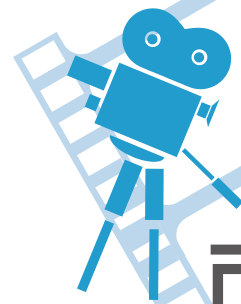

市内の できごと

健全なからだと心を育む

第29回 櫛形少年野球親善大会

5月5日

野球をとおして、地域の親睦と心身の健全育成を目的に、櫛形少年野球親善大会が開催されました。この大会は、櫛形地区の小笠原ジャガーズ、櫛形大和、樺ライオンズ、豊ジャイアンツの4チームが共同で主催し、今年で29回目を迎えました。市内外から12チームを招待し、計16チームが、櫛形総合公園野球場をメイン会場に熱戦を繰り広げました。

大会は、竜北ジャイアンツ(甲斐市)が優勝しましたが、市内7チームの球児たちの活躍も目立っていました。



選手宣誓をする名取慶星くん
(豊ジャイアンツ)



対敷島戦でヒットを放つ川口大輝くん
(小笠原ジャガーズ)



市民団体が企画、運営

滝沢川でアヤメの観賞会

5月7日・8日

アヤメの花が見頃を迎えた滝沢川河川公園付近で、アヤメの観賞会が開催されました。例年は、「アヤメ・やぶさめフェア」で多くの人が集まりますが、今年はイベントの自粛により、お客は半減してしまいましたが、10店を越す屋台や出店も並び、ゴールデンウィークの最後を、家族で楽しむ姿が見られました。

アヤメの花は、例年より1週間ほど開花が遅れたため、観賞会が開催された両日には、滝沢川の両岸で満開の色鮮やかな紫紺の花が来場者を魅了していました。また、アヤメを育成・管理している「アヤメを育てる会」が中心となり、東日本大震災の被災地への義援金募金活動や、市内でアヤメを育ててもらおうと種や花の無料配布も行われました。



食べてCO₂削減に貢献できる

カーボン・オフセットトマトの販売

5月8日・15日・22日

市では、地球温暖化対策の実証実験の一環として、剪定枝などで作ったペレット燃料を重油のかわりに使って栽培したトマト(通称:エコトマト)を、さらにカーボンオフセットトマトに進化させ、CO₂削減の強化を図っています。

カーボン・オフセットトマトには、環境省基準の認証ラベルが貼られており、1個につき購入した方の1日に排出するCO₂を5kg埋め合わせすることができます。

今回は、PRも兼ねて、中央市や昭和町のショッピングセンターなどで、1袋250円と1箱500円のトマトを、市の職員が直接販売しました。エコに関心の強い多くの買い物客の支援も受け、3日間で約1,000個を販売することができました。

なお、今回の売上金は全て、東日本大震災の義援金として被災地に送ります。



カーボン・オフセットとは…

排出するCO₂のうち削減できない部分を、他の場所での排出削減・吸収量で埋め合わせ(オフセット)すること。今回のこのトマトには5kgの排出権がついており、食べてもらうことにより、私たちは1人あたり1日に排出している平均5.67kgのCO₂のうち、大部分(5kg)をオフセット(埋め合わせ)することができます。



交通安全教室 (白根東小学校)



雨天の中の街頭指導

子どもと高齢者の交通事故防止 春の全国交通安全運動

5月11日～20日

全国一斉に10日間の日程で、春の全国交通安全運動が行われました。市内でも、運動初日の11日に、市長や警察署長、交通安全協会の役員が、各交差点で行われた街頭指導の現場を表敬訪問しました。

春の運動は、子どもと高齢者の交通事故防止を基本に、「飲酒運転の根絶」、「全ての座席のシートベルトとチャイルドシートの正しい着用の徹底」、「自転車の安全利用の推進」、「二輪車の交通事故防止」を重点目標に掲げています。

また、市では、運動の期間に関わらず、専門交通指導員を保育所や小学校、老人クラブ等に出向き、交通安全教室を実施しています。

芦安地区から元気を発信

第1回 芦安新緑・やまぶき祭

5月15日

各地でお祭りやイベントが自粛される中、名前も新たに新緑祭が復活しました。このお祭は、NPO法人芦安ファンクラブと地元が中心となって実行委員会を組織し、司会進行も芦安中学校の生徒が担当しました。

勇壮な夜叉神太鼓の演奏がオープニングを飾った後、小学生の踊りやカラオケ、親しみやすい音楽の生演奏、フォークダンス、大道芸など、いろいろの楽しい催し物が行われました。なかでも、町村合併以来とだえていた「芦安音頭」も復活披露され、子どもからお年寄りまでの多くの方が、振り付けを思い出しながら、満面の笑顔で踊っていたのが印象的でした。

また、お祭りの最後には、東日本大震災の復興に向け、会場全体で「がんばろう・日本」の呼びかけを行いました。



春の山野草を楽しむ

櫛形山 春の自然観察会

5月15日

櫛形山ネットワークとみどり自然課が共催して、櫛形山「春の自然観察会」を開催しました。観察会は、櫛形山ネットワークのメンバーがガイドとなり、10名の参加者が平成峡周辺の春の森を散策しました。

参加者は、花の咲き方や木々の種類を匂いや葉っぱ、そして幹の特徴など、実際に手で触れたりしながら周辺を散策。今まで気づかなかった森のしくみや花や木の特徴について、ガイドの説明に聞き入っていました。



6月は土砂災害防止月間です!

土砂災害防止月間は、昭和57年の長崎県豪雨災害を契機として、昭和58年に創設されました。防災意識の普及、警戒・避難体制の整備等に関する訓練を実施することによって、土砂災害から人命、財産を守ることを目的としています。土砂災害はいったん発生すると大きな被害をおよぼします。昨年10月の奄美大島における大雨による大災害は、まだ記憶に新しいところであります。

山梨県では土砂災害防止法に基づき、土砂災害警戒区域等の指定を毎年行っています。南アルプス市でも平成23年3月末時点で、特別警戒区域94カ所を含む106カ所が警戒区域に指定されています。

(平成23年度 土砂災害防災訓練)

◇日時	6月12日(日) 9:30~11:30	訓練対象地区	上宮地区・曲輪田区
◇避難場所	櫛形北体育館	訓練内容	実働避難訓練・土砂災害講習会

土砂災害が起こる前には前兆現象があります。見逃さないようにしましょう。



(がけ崩れの兆候)

小石がパラパラ落ちてくる。



がけに亀裂がはいる。
●がけから水がわき出る。
●地下水やわき水が止まる。
●がけから木の根が切れるなどの音がする



(地すべりの兆候)

がけや斜面から水が噴出す。



地面がひび割れたり陥没する。
●井戸や沢の水が濁る。
●家や壁に亀裂が入る。
●樹木や電柱が傾く。



(土石流の兆候)

山鳴りがする。

急に川の水が濁り流木が混ざり始める。
●雨が降り続けているのに川の水位が下がる。
●立木がさける音や石がぶつかり合う音が聞こえる。

櫛形図書館朗読ボランティア「すずの会」



代表 松上真佐美 Tel(282)1490

団体紹介

すずの会は地元の人々の声で、地元の情報を地元の方々に届けたいという思いで、平成元年、図書館主催の朗読講座受講生により結成されました。町発行の広報紙をはじめ、議会だより等を「声の広報」として、テープ録音し、町内在住の視覚障がい者の方などに、会員自ら手渡しすることからスタートしました。

市となった現在も、それは継続していますが、この間市内3カ所のデイサービスでの毎月の出前朗読や櫛形図書館朗読会、「いきやりどころ」への出演も恒例活動となり、また、安藤家での秋の朗読会、年1回の会独自の発表会の他、各朗読発表会の出演もしています。

さらに、聞いてくださる皆様に、少しでも聞き易く喜んでいただけるよう、講師の先生に、月一回のペースでご指導も受けております。

私たちは、一人でも聞いてくださる方がいるなら、どこへでも都合のつく限り出向いていくことをモットーに、多くの方々に朗読の世界を楽しんでいただきたいと思っています。



©2006 VFK



東日本大震災で中断していたJ1リーグ戦はキックオフ時刻を変更して再開しております。またヤマザキナビスコカップは試合方式を変更して開催いたします。詳しくはヴァンフォーレ甲府ホームページをご確認ください。

ヴァンフォーレ甲府 ホームゲーム試合日程

- J1リーグ戦
 - 6月18日(土) 18:30 セレッソ大阪
 - 6月25日(土) 19:00 柏レイソル
 - 7月9日(土) 18:30 清水エスパルス
 - ヤマザキナビスコカップ予選
 - 6月5日(日) 15:00 清水エスパルス
- ※場所は全て山梨中銀スタジアム
(旧小瀬スポーツ公園陸上競技場)

お問合せ・休館日

榊形図書館 ☎(280)3300
 ☎6.13.20.22~30(蔵書点検)日
 白根桃源図書館 ☎(284)6010
 ☎6.7~10(蔵書点検)13.20.27.30日
 わかくさ図書館 ☎(283)1501
 ☎6.13.20.27.30日
 八田ふれあい図書館 ☎(285)5010
 ☎6.13.14~17(蔵書点検).20.27.30日
 甲西図書館 ☎(282)7291
 ☎6.13.20.27.30日

芦安分館6月の開館日

☎(282)7285
 3.7.10.14.17.21.24.28日
 開館時間 13:00~17:00

6月の催し物案内

おはなし会	㊦ 11日(土)・22日(水)	10:30
	㊩ 11・25日(土)	10:30
	㊨ 18日(土)	14:00
	㊥ 毎週木曜日	10:30
	㊦ 毎週土曜日	14:00
おはなし会 0.1.2	㊦ 7日(火)	10:30
	㊦ 15日(水)	10:30
	㊥ 16日(木)	10:30
	㊩ 17日(金)	10:30
	㊥ 3日(金)	10:00
	㊦ 4日(土)	13:30
朗読会「いきやりどころ」	㊥ 4日(土)	9:30
ブックリサイクル市	㊥ 4日(土)	9:30
シニア講座 「鶴のモビール」※要申込	㊦ 8日(水)	10:00
工作教室「ガーガーかえる」	㊨ 18日(土)	14:30
子ども映画会 「トムとジェリー ～上には上がある～」	㊦ 18日(土)	9:30
朗読会「やすらぎ亭」	㊥ 18日(土)	13:30
春のお楽しみ会	㊦ 22日(水)	10:00

新刊案内 | 児童書

『巣の大研究 どうなところに住んでいるの?』

今泉忠明(いまいずみただあき) / 作
 PHP研究所



巣とそこにすむいきものについて、イラストと写真を交えて解説。巣とはどんなものか、巣のしくみ、巣の中での生活などを紹介するほか、環境破壊と巣への影響についても取り上げる。

新刊案内 | 一般書

『今日から始める山歩き』

これだけは知っておきたい初心者のための安心マニュアル



ブルーガイド編 / 作
 有楽出版社

他に代えがたい喜びを味わえると同時に、相応の危険を伴う山歩き。山に持つていくべきもの、バテない歩き方、万が一のときの対処法など、一生の趣味にできる山歩きを安全に楽しむための基礎知識が満載。

美術館だより
Minami-Alps CITY

春仙美術館 白根桃源美術館

「深沢 幸雄展」—銅版画・書画・ガラス絵—

白根桃源美術館の会期が、
7月10日(日)まで延長になりました

日本を代表する版画家で、富士川町出身の深沢幸雄さんの作品展を、春仙美術館・白根桃源美術館両館合同で開催しています。

春仙美術館には「めし」「白い抒情の人」などの銅版画約60点と関係資料を、白根桃源美術館には「バンビーヤの孫と」などの書画や「Aという名の少年天使」などのガラス絵約50点を展示しています。深沢幸雄の多彩な表現世界をお楽しみください。



Aという名の少年天使



バンビーヤの孫と



めし

開館時間 9:30~17:00(入館は16:30まで)
 休館日 月曜日と祝日の翌日
 ※ さくらんぼ狩り期間中は無休
 入館料 一般300円 大高生250円
 中小生150円
 ※ 20名以上団体割引
 お問合せ 春仙美術館
 TEL(282)6600 FAX(282)6601



石縦堤(有野)

現在は堤防の役割を終え、道路として利用されている。



芦安堰堤アーチ式工事写真

日本で初めてコンクリートを使用して造られた本格的な砂防堰堤。日本砂防史の転機となった。



穴水朝次郎(「八田村誌」)

穴水朝次郎の墓 下高砂広照寺

穴水朝次郎は県の土木課長も勤め、県内の治水事業に尽力した。墓誌には明治29年の水害の際、日夜堤防上で寝起きし、復旧に尽力した内容も刻まれている。

ふるさとの 其の 52 誇り

干ばつと水害を越えて②

明治29年の水害と前御勅使川の終焉

まえみだいがわ しゅうえん

市の北部を流れる御勅使川は、古くから暴れ川として知られ、昭和時代まで数々の洪水を引き起こしてきました。とりわけ明治29年(1896)の水害は、御勅使川と前御勅使川、釜無川の堤防が決壊し、釜無川左岸の信玄堤を破り、竜王までをも飲み込むほどの甚大な被害をもたらしました。今月は、御勅使川の治水の転換点となった、明治29年の水害とその後の復興・発展の足跡をたどります。

明治29年9月、4日から12日まで降り続いた豪雨によって、県内の諸河川が氾濫し、各地に大きな被害が出ました。その被害状況は、死者33名、堤防決壊329箇所、延長8.655間(約15.7km)、負傷者45名、流失家屋約500戸を数えました。

(『山梨県水害史』)

御勅使川流域の被害も大きく、有野の石積出一番堤から八番堤以下、裏田堤までが決壊し、さらに下流の堤防も決壊しました。その年の山梨日日新聞9月19日の記事には、最も被害が大きかった地域として御影村(現在の六科、野牛島、上高砂地区)が挙げられ、御勅使川、釜無川が決壊した夜、

註)

前御勅使川：ほぼ、現在の県道甲斐芦安線のルート上を流れていた御勅使川の旧流路。明治31年石縦堤の建設により、実質上廃河川となった。



俳句

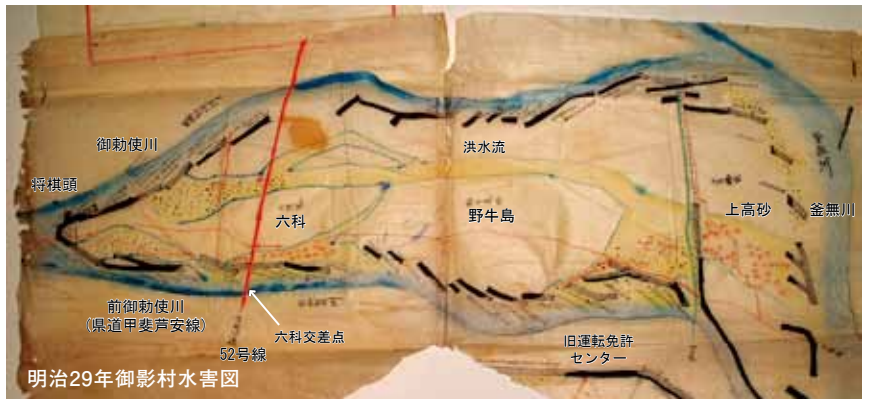

黒色線が堤防、灰色線が堤防の流失箇所、黄色は洪水流、朱色が被災した家屋を示しています。



明治29年水害後の前御勅使川(齋藤善一氏蔵) 明治29年水害後の上高砂新居(齋藤善一氏蔵)

左の写真は前御勅使川を写した貴重な写真。現在の旧運転免許センター北側付近を写したもので、右端の林は上高砂氏神の神明神社。

暗闇のなか人々が木に登り、樹上で夜を明かして難を逃れた状況が報告されています。この水害の被害状況をまとめた御影村の水害図には、御勅使川・前御勅使川、釜無川の堤防が決壊し、数々の家々が被災した状況が描かれています。

この洪水が契機となり、下高砂出身の県会議員であった(故)穴水朝次郎氏が、日夜を惜しまず対岸にある村々の反対を説得し、水害の抜本的対策として前御勅使川を締め切ることが決定されました。その方法は、将棋頭から徳島堰まで330間(約600m)に渡る石積み(石縦堤)を築くものでした。工事は明治30年に着手され、翌明治31年に完了し、荒ぶる前御勅使川の長い歴史に幕が下ろされたのです。

その後大正時代には、御勅使川上流の山

間部に、芦安堰堤をはじめとするコンクリートを利用した砂防堰堤が、国の直轄事業として全国に先駆けて築かれました。昭和7年からは、県事業として源堰堤から掘切付近まで根固め工が整備されたことにより、下流域での洪水はほとんどなくなりました。流路の安定によって、昭和初期には、前御勅使川の旧河川敷に四間道路が敷設され、道路沿いに家や店舗が建てられるようになり、今日見られるような発展した街並みが作られてきたのです。

水害は、いたましい負の記憶ですが、現在の安全な暮らしの礎を築いた先人たちの知恵と功績を示すとともに、防災への備えの大切さを現代に伝えているのです。

老班の額流るる汗の玉

アスパラガス ぶつきら棒に 伸びにけり 功刀 仁美 (西野)

聖五月 マリンブルーの爪の色 小池よし子 (飯野) 春祭り 子どもみこしが 風をきる 手塚 保弘 (西野)

喪の袖に 触れて崩れて 白牡丹 小松 善子 (飯野) 満開の花へ 漕ぎ出す 屋形船 横内 悦子 (飯野)

涅槃西風 庫裏に干さるる 白き足袋 込山三千代 (飯野) 題目の 幟はためく 春の寺 若林 義衛 (飯野)

祝100歳

おめでとう



若い頃、働き者だった保坂さんは子育てをしながら、毎日畑に出て農業を頑張っていました。また、裁縫が得意で、家では針仕事をよくやっていたそうです。

保坂 照恵(ほさか てるえ)さん (西南湖)

健康を考えよう!

健康+家族

Healthy Life



上手に

お医者さんにかかりましょう

子どもはすぐに熱を出したり、調子を崩したりしがちです。普段から子どもの様子を観察し、慌てずに判断して病院で受診しましょう。

できるだけ、かかりつけ医療機関の診察時間内に受診しましょう。熱以外の症状もよく観察して、病院で受診するかどうか決めましょう。いつでも相談できる、かかりつけの主治医を見つけておき、かかりつけの医師、病院の電話番号はメモして、電話の前に貼っておくと安心です。

すぐに受診した方が良い場合

- ・意識がない
- ・けいれんが止まらない
- ・呼吸が荒く、苦しそうにする
- ・水分を受け付けない
- ・38度以上の発熱で、嘔吐を伴う場合

重症と思われる場合には、救急車を利用しましょう。

- 119番を利用する際は、次のことに答えられるよう準備しておきましょう
- ・どのような状態か
 - ・住所、氏名、年齢
 - ・電話番号
 - ・自宅の目標、目印になるものはあるか

地域ごとの救急医療システム(在宅当番医・病院による診療)

※外科的症状(打撲、火傷、誤飲、骨折など)に対応

↓
山梨県救急医療情報センターへ電話
Tel(224)4199

小児救急電話相談

利用時間 毎日午後7時～午後11時

電話番号 #8000(短縮ダイヤル)

※ダイヤル回線からおかけの場合は(226)3369へ

対応者 小児救急に精通した看護師

相談内容 子どもの急な病気に関する相談(発熱、下痢、ひきつけなど)

※慢性疾患や育児相談など、急を要しない相談はご遠慮ください。

※電話での助言です。電話による診断、治療はできませんので、あらかじめご了承の上ご相談ください。

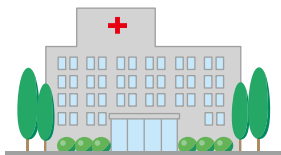

【お問合せ】 健康増進課 Tel(284)6000 FAX(284)6019

満喫! 南アルプス

Minami Alps

見・食・遊
観光情報

「完熟フルーツこだわり探訪」

四季を通して様々なフルーツが楽しめる自然環境の中で、完熟フルーツの美味しさを体験できるのが「完熟フルーツこだわり探訪」です。

フルーツ狩りからスタート！ 認定登録された「完熟フルーツマスター」が、おいしいフルーツの見分け方やもぎ採り方を伝授！ 木でギリギリまで熟成させた果実の味は格別です。

次はジャム作りに挑戦。専門スタッフの指導で、もぎたてのフルーツを材料にマイジャムづくりを体験します。農園で撮影した写真をラベルとしてビンに貼って、世界にひとつの「マイジャム」が完成！

最後は、南アルプス産の新鮮フルーツの素材を活かした「フルーツランチ」をお楽しみください。

※参加費の一部を東北農家への災害義援金として送ります。

ランチコース (3時間 30分)

- 料金 5,500円/1名
(貴陽はプラス1,000円です。)
 - 集合時間 10:30
 - 集合場所 ハッピーパーク
- ※申込はHPからお願いします。

夏山シーズン到来！ トレッキングツアーのご案内

原生林を歩く楡形山トレッキングツアー

このコースは、樹齢300年のカラマツの大木をはじめ、コメツガ、ダケカンバなどの原生林をゆっくり、ゆったり、森林浴を満喫しながらの山歩きとなります。天気がよければ、裸山からは、南アルプスの山々や富士山が展望できます。

- 開催日 7月7日(木) 小雨決行
- 参加費 2,000円
- 募集人員 18名
- 集合場所 南アルプス市観光協会 (JAこま野在家塚支所)



栗沢山 (2,714m) 登山案内

山頂は甲斐駒ヶ岳、仙丈ヶ岳、北岳の南アルプス北部ビック3の展望台として、人気の山です。北沢峠から往復5時間で、登山道が整備されていて歩きやすいコースです。

- 開催日 7月21日(木) 小雨決行
- 参加費 3,000円
- 募集人員 18名
- 集合場所 芦安市宮駐車場

企画/南アルプス市観光協会 TEL(284)4204 お申込み/(社)やまなし観光推進機構 TEL(231)2722

子どもの写真を募集しています。

短いコメントを添えて
広報担当まで送ってください。



ゆうか
青木 悠夏ちゃん (7ヶ月)

笑顔いっぱいの悠夏ちゃん。
これからもすくすく元気に育ってね。

父・健文 母・香織 (藤田)



ゆうり
小林 侑凜くん (4歳)
こうせい
昊聖くん (9ヶ月)

兄弟いつまでも仲良くね♡

父・伸史 母・千純 (西南湖)



りの
中沢 梨乃ちゃん (2歳)

いつも明るく楽しい梨乃が
みんな大好きだよ!
これからも健康で大きくなって
いって下さい

父・正憲 母・沙織 (飯野)



昨年「つる払い」の様子



無料で配られた「甲斐ヶ峰庵
のそば」をほおぼる登山客



南アルプスの山々に響
き渡る勇壮な太鼓演奏
(夜叉神太鼓保存会)

※広河原に通じる南アルプス林道は、マイカー規制のため一般者の通行はできません。
6月25日(土)から11月9日(水)までの期間は、芦安地区の無料駐車場から路線バスまたは、タクシーをご利用ください。

芦安中学校合唱披露

夜叉神太鼓演奏、

内容 つる払い、献花、

インフォメーションセンター

場所 広河原

時間 午前10時〜

開催日 6月25日(土)



南アルプス市

南アルプス開山祭

広報

南アルプス

平成23年6月1日発行 **No.99**

今月の表紙

写真は、さくらんぼ狩りの風景です。市内では、5月上旬からハウスでのさくらんぼ狩りが始まりました。今年は、豊作で味も良いとのこと。6月には露地物も出回りますので、贈答品にいかがですか。

<http://www.city.minami-alps.yamanashi.jp/>

所在地 〒400-0395 山梨県南アルプス市小笠原376
Tel.055(282)1111(代表) Fax.055(282)1112

編集 南アルプス市役所 秘書課 Tel.(282)6037

各支所 八田 Tel.(285)0011 / 白根 Tel.(283)3000 /
芦安 Tel.(288)2112 / 若草 Tel.(282)3100 /
甲西 Tel.(282)3120

人口 72,849人(- 5)
男 35,980人(- 8)
女 36,869人(+13)
世帯 25,512世帯(+42)

平成23年5月1日現在(対前月比)

この印刷物は色覚障害の方に配慮し制作しています。

情報ひろば

Minami-Alps CITY Information



Contributions

善意をありがとう

教育振興のために役立てて欲しいと、次の方々からご寄附をいただきました。

ありがとうございました。

南アルプス市フレンドリーセンター前指定管理者

蒼溪会理事長 有野文一様

(有野)

回転書架及びブストーブ

名取弘文様 (神奈川県)

児童書64冊

Announcements

お知らせ

今月の納期限

市県民税(第1期) 6月30日

※口座振替で納める方は、口座残高をご確認ください。

東日本大震災により被害を受けられた方へ税金関係のお知らせ

大震災により被害を受けた方は、所得税の軽減・免除が受けられ、税務署で手続きを行うことで所得税が還付となる場合があります。また、源泉所得税の徴収猶予や還付、廃車となった自動車の自動車重量税の還付などの特例があります。

詳しくは甲府税務署

(Tel.233-3111)か地元の税務署にお問合せいただくか、国税庁ホームページをご覧ください。

(<http://www.nta.go.jp>)

また、地方税についても、住民税、固定資産税、自動車税等の特例があります。

お問合せ/税務課
(住民税・軽自動車税)

Tel.(282)7379

(固定資産税) Tel.(282)6093

山梨県自動車税センター

(自動車税) Tel.(262)4662

「ふるさと寄付金」が被災地支援に活かされる

「ふるさと寄付金」制度を活用し、東日本大震災の被災地以外の方でも、復興支援を行うことができます。

被災地の県や市町村に直接寄付する場合のほか、日本赤十字社や中央共同募金会などに「東北関東大震災義援金」として寄付する場合にも、「ふるさと寄付金」として、所得税と個人住民税で控除(還付は、上限がありますが、おおむね「寄付金額-5,000円」)が受けられます。

「思い」を「かたち」に。みなさんの心遣いが、被災者支援に活かされます。

※詳しくは総務省東日本大震災関連情報ホームページをご覧ください。

<http://www.soumu.go.jp/shinsai/index.html>

お問合せ/税務課

Tel.(282)7379

児童扶養手当額について

児童扶養手当額は物価スライド制がとられており、法令により平成23年4月分から次のとおり改定されました。

なお、第2子加算(5,000円)及び第3子以降加算(3,000円)については変更ありません。

【改定前】(月額)

全部支給 41,720円
一部支給 41,710円～
9,850円

【改定後】(月額)

全部支給 41,550円
一部支給 41,540円～
9,810円

お問合せ／子育て支援課

Tel(282)7293 FAX(282)6095

6月10日は子ども手当の支払い日です

支払日より前の日に支払通知書を発送しますので、内容を確認し、通帳の記帳等をして金額に間違いがないか、確認をお願いします。

また、子ども手当は、平成23年9月まで延長されましたが、平成23年6月の現況届の提出は不要となりました。

ただし、平成23年10月からは制度の変更が見込まれており、それに伴い届出・申請が必要となる場合があります。

制度の変更については、決まり次第、対象者の方にお知らせします。

お問合せ／子育て支援課

Tel(282)7293 FAX(282)6095

介護慰労金の支給について

4月1日現在、市内に住所のある方で、過去1年間、次の要件に該当される方を在宅で常時介護した同居の介護者に支給します。

支給要件

短期入所の利用が24日以内で、医療機関への入院日数が90日以内の寝たきり高齢者または、市の基準に該当する認知症高齢者。

支給額 50,000円

※申請書は介護福祉課または、各窓口サービスセンターで配布します。

締切 6月20日(月)

お問合せ／介護福祉課

Tel(282)6179 FAX(282)6189

6月の健康相談 母子健康手帳交付

場所	実施日
健康福祉センター (かがやきセンター)	1日
	8日
	15日 (水)
	22日
	29日

※都合が悪い場合は、必ず事前にご連絡ください。

受付時間 9:00～11:30

※代理の方の場合は後日、本人と連絡を取らせていただきます。

お問合せ／健康増進課

Tel(284)6000 FAX(284)6019

最低賃金引き上げに向けた支援事業のご案内

相談支援事業(無料)

最低賃金引き上げに向けた労務、経営面の相談に応じます。

①最低賃金総合相談支援センター
Tel(237)3215

②最低賃金相談支援コーナー
Tel0555(22)2166

※毎週火・木曜日

業務改善助成金

事業場内の最低時間給を計画的に800円以上に上げる中小企業に対して、賃金上げのための業務改善に要する経費について、助成金を交付します。

お問合せ／山梨労働局賃金室

Tel(225)2854

ガイドブック 「遺跡で散歩」シリーズ 2種新登場!

文化財課では、ガイドブック「遺跡で散歩」シリーズ2種類を作成しました。

ふるさと文化伝承館、教育委員会、各窓口サービスセンター、図書館等で配布しています。

○遺跡で散歩VOL1改訂版

「ロタコ

—御勅使河原飛行場跡—」

○遺跡で散歩VOL3

「大地の記憶 遺跡カラ未来へ」

※VOL2「堤の原風景」も好評配布中です。

お問合せ／文化財課

Tel(282)7269 FAX(282)6427

危険物安全週間

期間

6月5日(日)～11日(土)

推進標語

「危険物 無事故のゴールは譲れない!」

- ・正しい取扱いで、危険物事故をなくしましょう。
- ・ガソリンの買い溜めやポリ容器での保管は絶対に行わないようにしましょう。

お問合せ／予防課

Tel(283)0119 FAX(283)0237

6月は「男女共同参画推進月間」です

山梨県では、6月を「男女共同参画推進月間」として次のイベントを行います。

『やまなし男と女との
フォーラム』

開催日 6月9日(木)
時間 13:15~15:55
場所 山梨県立文学館
シンポジウム

「もう一歩 踏み出す勇氣
新たな社会」

※参加無料(託児あり)

お問合せ/
山梨県県民生活・男女参画課
Tel(223)1358

**高速バス
北杜・白州⇄新宿が増便**

7月14日(木)まで、上下便とも2便に増便されます。

上り(新宿着)	9:46、11:46
六科	7:22、9:22
飯野上宿	7:25、9:25
白根IC西	7:28、9:28
上今諏訪	7:32、9:32
下り(新宿発)	17:10、19:40
上今諏訪	19:24、21:54
白根IC西	19:28、21:58
飯野上宿	19:31、22:01
六科	19:34、22:04

お問合せ/山梨交通株式会社
Tel(223)0821

**まかせて安心!
ナットクのリフォーム**

安心システム ※見積無料

- ①施工業者は、すべて商工会加盟の地元業者です。
- ②市建築家協会による見積審査、完成検査の2重チェック体制完備

お問合せ/
商工会住まいのリフォーム部会
Tel(280)3730 Fax(280)3731

「第8回歯っぴい山梨8020達成者」募集

応募資格

平成23年3月31日現在、80歳以上で、自分の歯が20本以上残っている方。

(歯の治療はあってもよい)

※過去の表彰者は除きます。

応募期間

6月1日(水)~8月27日(土)

お問合せ/山梨県歯科医師会
Tel(252)6481

**平成23年度
狩猟免許試験について**

狩猟免許4種類実施

試験日 9月3日(土)、4日(日)
時間 9:20~16:00
場所 県立青少年センター内
リバース和戸館

申請期間

6月1日(水)~30日(木)
(郵送可。6月30日消印有効)

申込・お問合せ/

中北林務環境事務所
Tel0551(23)3088

**建物の取壊し、新築・増改築をした場合には
届出が必要です**

建物の固定資産税は、取壊しや新築・増改築を行うと翌年度から変更されます。年内(12月31日まで)に実施された方は、届出が必要になります。

該当される方は、下のハガキ(新築・増改築・滅失家屋申告書)を切り取り、必要事項を記入の上、投函してください。(切手不要)

なお、すでに申告をしている場合や税務課職員が、家屋調査に伺っている場合は不要です。

お問合せ/税務課 Tel(282)6093 Fax(282)1112

※キリトリ

郵便はがき

400-0490



差出有効期間
平成24年1月
31日まで
(切手不要)

山梨県南アルプス市
小笠原376

南アルプス市役所
税務課 資産税担当 行



該当する場合は、表面に住所・氏名を必ず記入し、裏面に必要事項を記入のうえ、このはがきをご返送ください。

住所欄 ※必ず記入してください

住所	〒
フリガナ	
氏名	
電話番号	

※住宅・アパート等の住宅用の敷地には、軽減措置が適用されます。新築や取壊し、また店舗を住宅に改築する等によって土地の固定資産税も変わる場合があります。

※キリトリ

農振農用地除外申出の受付について

農振農用地除外申出の受付を下記の日程により行います。
案件については、次の除外要件を全て満たし、不要不急でないものに限り受け付けます。

除外要件

- ①申し出する農地を農地以外に使用することが必要であり、農用地区域(青地農地)外に白地農地、宅地、雑種地など代替すべき土地がないこと。
農振除外後1年以内の転用が確実で、転用目的が明確であること。
- ②農用地区域(青地農地)内における農用地の集団化、農作業の効率化その他の農業上の土地利用に支障をおよぼすおそれがないこと。
- ③担い手に対する農用地の利用集積に支障をおよぼさないこと。
- ④農用地区域(青地農地)内の土地改良施設の機能に、支障をおよぼす恐れがないこと。
- ⑤国の直轄または、補助による土地改良事業または、これに準ずる事業で、農業用排水路の新設、区画整理、農用地の造成等の施工に係る区域にある場合は、事業の工事が完了した年度の翌年から起算して8年を経過した土地であること。

受付期間 7月1日(金)～29日(金) ※土日祝日は除く

受付時間 9:00～11:30及び13:30～17:00

受付・配布場所 農林振興課(本庁舎西別館2階)

申出書配布 6月20日(月)～7月29日(金)

※申出書は市のホームページからもダウンロードできます。

お問合せ／農林振興課 TEL(282)6207

Wanted

募 集

みんなでまちづくり 協働事業の募集

市民からの提案による協働事業を募集します。協働事業は、市民と市役所がともに知恵を出し合い、協力して地域や福祉・教育・環境など様々な分野での課題を解決するための仕組みです。市民と市役所が協働して取り組むことで一層の効果が期待できる事業を提案してください。

応募についてのお問合せも、お気軽にどうぞ。

募集期間

6月1日(水)～8月31日(水)

応募・お問合せ／

みんなでまちづくり推進課

TEL(282)6493 FAX(282)6449

市民活動センター

TEL(282)7325 FAX(282)7421

※キリトリ

平成23年 新築・増改築・滅失家屋申告書

年内に建物の新築・増改築をした場合、または予定がある場合は下の欄に記入してください。

新築・増改築	所在	南アルプス市		
	種類	居宅・共同住宅・店舗・事務所・工場・倉庫・その他()		
	構造等	造	葺	階建 m ²
	平成	年	月	日 (済・予定)

年内に建物の取り壊し(滅失)をした場合、または予定がある場合は下の欄に記入してください。

取り壊し	所在	南アルプス市		
	種類	居宅・共同住宅・店舗・事務所・工場・倉庫・その他()		
	構造等	造	葺	階建 m ²
	平成	年	月	日 (済・予定)

取り壊し	所在	南アルプス市		
	種類	居宅・共同住宅・店舗・事務所・工場・倉庫・その他()		
	構造等	造	葺	階建 m ²
	平成	年	月	日 (済・予定)

※該当する家屋(新築・増改築・取り壊し)が、このハガキに記入しきれない場合は、税務課へお問合せください。

食生活改善推進員の会員募集

食に関するボランティア活動をしている団体です。会員として活動するには、規程の講習会を受講していただく必要があります。

応募をお待ちしております。

募集定員 6名程度

講習期間

7月上旬～平成24年1月末の平日昼間
(6日間の予定)

受講資格

- ①市内在住でおおむね60歳までの方
(男女不問)
- ②年度中に行う講習が受講できること
- ③講習修了後、地域住民に対してボランティア活動をしていただける方

受講料 無料

締切日 6月10日(金)

お問合せ／健康増進課

TEL(284)6000 FAX(284)6019

※キリトリ

南アルプス市緊急雇用創出事業 求人予定一覧表

市では、離職者のために次の雇用までの短期間雇用について、次のとおり募集します。
要件 失業者であること（「山梨県緊急雇用創出事業臨時特例基金事業実施要綱」による）
 ◎賃金、業務内容など詳細については、担当課にお問い合わせください。

◆ハローワークを通じて公募します。（ハローワークの募集は6月初旬になります。ハローワークで求職申し込みを行い、紹介状を受けてください。）

事業名	業務内容	事業区分	求人予定数	雇用予定期間	担当課
公共用地除草事業	公共用地の除草作業等	直接雇用	1	H23年7月～	用地管理課 Tel(282)7264
金山沢川水力発電所取水場所維持管理事業	市営水力発電所の取水場所での枯葉、堆積する砂の除去及び浸透布団かごの目詰まり防止作業等	直接雇用	1	H23年7月～	地球温暖化対策室 Tel(282)7409

この記事に関するお問い合わせは、観光商工課までお願いします。

Tel(282)6294

放課後児童クラブ指導員 パート職員募集

職種 指導員・指導員補助

募集人員 若干名

応募資格

保育士・教諭免許・児童厚生員資格のいずれかを有し、年齢55歳までの健康な方。

勤務地

市内放課後児童クラブ

締切 6月10日(金)

その他 書類選考後に面接

※履歴書を子育て支援課まで持参してください。

お問合せ／子育て支援課

Tel(282)7293 Fax(282)6095

環境保全型農業 直接支援対策について

地球温暖化防止や生物多様性保全など、環境保全効果の高い営農活動に取り組む農業者に直接支援を開始します。

支援対象者

農産物の販売を行い、農業環境規範に基づく点検を行っているエコファーマー認定者等

支援単価 8,000円/10a

期日 6月30日(木)まで

お問合せ／農林振興課

Tel(282)6207 Fax(282)6279

南アルプスハーモニー プラン推進委員の募集

地域、職場、家庭などあらゆる場で、市民のみなさんと協働して男女共同参画を進めるため、推進委員を募集します。

募集人員 若干名

募集期間 6月30日(木)まで

資格年齢

20歳以上の市内在住・在勤者

申込方法

ホームページ・市役所及び各窓口サービスセンターに設置の応募用紙に記入の上、お申し込みください。

お問合せ／

みんなでまちづくり推進課

Tel(282)6493 Fax(282)6449

Free Consultancy

無料相談

宅建協会(不動産) 無料相談

開催日 6月15日(水)

時間 13:30～16:00

場所

若草窓口サービスセンター

お問合せ／

みんなでまちづくり推進課

Tel(282)6493 Fax(282)6449

地域包括支援センターの 各種相談会(要予約)

精神科医師による高齢者の健康相談会を開催します。

認知症やこころの健康に不安を感じている高齢者で、何らかの理由で受診ができていない方を対象に、医学的な立場から精神科医が相談に応じます。

開催日 6月15日(水)

時間 15:00～17:00

場所 櫛形健康センター

お問合せ／

地域包括支援センター

Tel(282)7347 Fax(282)6189

住宅改修相談・ リハビリ相談(要予約)

高齢者等の自立を促す住宅改修の相談や家庭でのリハビリ指導を行います。

開催日 7月12日(火)

時間 10:00～12:00

場所 市役所本庁舎

相談員 作業療法士

※介護に関する相談は随時

お問合せ／

地域包括支援センター

Tel(282)7347 Fax(282)6189

無料法律相談(要予約)

開催日 6月24日(金)
時間 13:00~16:00
場所 予約時に確認
※予約は随時受付しています。
※相談回数は1人年1回。

お問合せ／

みんなでまちづくり推進課
Tel(282)6493 Fax(282)6449

年金・賃金・労災などの 相談会

開催日 6月10日(金)
時間 10:00~16:00
場所 働く婦人の家
※6月より、開催日が第2金曜日に変更になりました。

お問合せ／観光商工課

Tel(282)6294 Fax(282)6279

成年後見制度相談会 (要予約)

認知症、精神障がい、知的障がいなどの理由で判断能力が不十分な方の権利と財産を守り、支援する制度です。

開催日 6月28日(火)
時間 10:00~16:00
場所 市役所本庁舎
相談員 社会福祉士

お問合せ／

地域包括支援センター
Tel(282)7347 Fax(282)6189

全国一斉「子どもの人権 110番」強化週間

期間 6月27日(月)~7月3日(日)
時間 8:30~19:00
(土・日曜は10:00~17:00)

相談担当者

甲府地方法務局職員、
人権擁護員

※相談無料

お問合せ／子ども人権110番
Tel0120(007)110

行政相談

開催日／場所

6月15日(水)(心配ごと相談)
若草窓口サービスセンター

6月17日(金)
芦安健康管理センター
甲西農村改善センター

7月1日(金)
八田窓口サービスセンター

7月6日(水)(心配ごと相談)
若草窓口サービスセンター

時間 13:30~15:30

お問合せ／

みんなでまちづくり推進課
Tel(282)6493 Fax(282)6449

心配事相談

開催日／相談員

6月8日(水) 人権擁護委員・
消費生活相談員・母子相談員

6月15日(水) 人権擁護委員・
民生児童委員・行政相談委員

6月22日(水) 消費生活相談員・
障がい者相談員・民生児童委員

7月6日(水) 母子相談員・
行政相談委員・障がい者相談員

時間 13:30~15:30

場所 社会福祉協議会本所

お問合せ／社会福祉協議会

Tel(283)4121 Fax(283)4167

結婚相談

開催日 7月1日(金)

時間 9:00~15:00
18:30~20:30

場所 櫛形社会福祉会館

持ち物 全身が写った写真、印鑑

お問合せ／社会福祉協議会

Tel(283)4121 Fax(283)4167

イベント・講演会等

親子で遊ぼう 仲よし広場

親子でいろいろな遊具で遊びが体験できます。食育コーナーもあります。

開催日 6月18日(土)

時間 9:30~11:30

(八田・白根・芦安・若草地区)

13:00~15:00

(櫛形・甲西地区)

※都合のわるい方は、地区に関係なく参加できます。

場所 櫛形総合体育館

参加費 無料

お問合せ／子育て支援課

Tel(282)7293 Fax(282)6095

エントランス展 「堤の原風景」

歴史的な水害の記憶と、それを克服してきた治水技術の歴史を、最新の発掘成果を基にひもときます。

期間

6月1日(水)~8月31日(水)

場所 ふるさと文化伝承館

入館料 無料

休館日 毎週火・木曜日

時間 9:30~16:30

お問合せ／ふるさと文化伝承館

Tel(282)7408 Fax(285)7113

シャンブレイ事業第36弾 歌声喫茶

開催日 6月19日(日)

開演 19:30~

アコーディオン奏者

大久保 幸

歌唱リーダー 杉平はるみ

場所 若草学習センター

参加費 500円(茶菓子付)

お問合せ／

若草生涯学習センター

Tel(283)8311

東日本大震災復興支援イベント
ハッピーパーク
さくらんぼ祭2011

開催日 6月12日(日)

時間 9:00～16:00

会場 ハッピーパーク

内容

①さくらんぼ種飛ばし大会

山梨県No1決定戦!

※優勝者、入賞者には豪華景品、
また参加者全員にさくらんぼ
をプレゼント!

②よさこい演舞

③フリーマーケット

④縁日コーナー(露店出店)

お問合せ/南アルプス市商工会

Tel(280)3730 Fax(280)3731

櫛形山シンポジウムの
開催!

日本山岳遺産に認定された櫛形山の現状と未来についてみなさんと一緒に考えます。

開催日 6月11日(土)

時間 13:30～

会場 櫛形生涯学習センター

内容

○基調講演 増沢武弘氏
(静岡大学理学部特任教授)

○パネルディスカッション
「櫛形山の未来を考える」

○アヤマ保全対策の調査報告

申込・お問合せ/

みどり自然課

Tel(282)7259 Fax(282)6279

県民の森 森林科学館(石原)

Tel(283)5718

陸上自衛隊
東部方面音楽隊演奏会

開催日 7月2日(土)

開演 14:00 (開場13:30)

場所 桃源文化会館

入場整理券配布開始

6月8日(水) 9:00～

※入場整理券は、桃源文化会館・
市役所本庁舎・各窓口サービス
センターで配布します。

整理券は1人2枚までです。

※入場無料ですが、整理券がない
と入場できません。

お問合せ/桃源文化会館

Tel(284)3411

生涯学習講座のご案内

申込・お問合せ 教育委員会 生涯学習課

Tel(282)7778 Fax(282)6427

※各講座とも応募者多数の場合は抽選となります。
※定員以下の場合は開講できないこともあります。

初心者乗馬教室

～馬に直接触れ合えるチャンスです～

開催日 6月下旬～7月中旬のうち4日間(4回)

※日時は講師と相談の上決定

場所 塩前フレンドリーセンター(乗馬公園)

申込条件 高校生以上で乗馬初心者の方

受講料 4,000円 定員 10名

受付 6月1日(水)～14日(火)

※秋にも初心者乗馬教室を予定しています。

手作りグラタン教室

～ホワイトソースを作ろう!

クリームコロッケ・サラダも作ります～

開催日 6月25日(土)

時間 9:00～12:00

場所 白根健康福祉センター

受講料 100円 材料費 1,300円

定員 20名

受付 6月1日(水)～14日(火)

足つぼ・足もみ健康教室

～足の裏にある「つぼ」を

分かりやすく解説します～

開催日 6月24日(金)

時間 13:30～15:00

場所 働く婦人の家(豊小学校南側)

受講料 100円

希望者のみ…押し棒630円、足裏表350円

定員 15名

受付 6月1日(水)～14日(火)

初級パソコン教室

～Wordを学んで簡単な文章を

作成してみませんか～

開催日 6月21日(火)、23日(木)

28日(火)、30日(木)

時間 14:00～17:00

場所 高度農業情報センター

(八田ふれあい情報館)

受講料 4,000円

教材費 1,000円

定員 20名

受付 6月1日(水)～14日(火)

わくわく!コンサート
&ぬいぐるみ人形劇
「こぶとりじいさん」

開催日

6月16日(木)、17日(金)

開演 10:00 (開場9:30)

場所 桃源文化会館

入場料 大人 1,000円

子供 500円(3歳以上)

※保育所等団体予約の場合は指定席

※一般は指定区分内での自由席

第1部

うたのおねえさんや森の楽しい仲間たちと一緒に歌おう♪

第2部

劇団こぐま座によるぬいぐるみ人形劇「こぶとりじいさん」

お問合せ/桃源文化会館

Tel(284)3411

a resident of news

市民からのお知らせ

初めての人のための
中国語会話コース

指導経験豊富な中国人と、楽しく日常会話の基礎を学びます。

開催日

6月9、16、23、30日

7月7、14、21、28日

8月4、11日(全10回)

時間 19:30~21:00

(毎週木曜日)

定員 5~10名

場所 若草生涯学習センター

受講料 7,000円(10回分)

締切 6月8日(水)

申込・お問合せ/

中国語を習う会 西野

Tel.090(8893)6853

櫛形写真研究会写真展

会員が撮影した風景や祭りなどの写真を展示します。

期間

6月21日(火)~7月23日(土)

場所

櫛形生涯学習センターロビー

お問合せ/名取

Tel.090(7269)6767

文化協会八田陶芸部
陶芸体験・部員募集

陶芸体験は日時等、相談に応じます。

活動日 毎月第1、第3日曜日

時間 13:00~16:00

場所 スパーク八田

参加費 陶芸体験は2,000円

お問合せ/八田陶芸部 リー

Tel.080(1296)5284

4月の入札結果

市役所関係

入札日	件名	履行場所	請負者	契約金額(円)
4月28日	市道櫛形7号線道路植栽管理業務委託	南アルプス市内	(株)明桃園	4,800,000
4月28日	市道若草344号線他道路植栽管理業務委託	南アルプス市内	(有)東香園	1,510,000
4月28日	消火器薬剤詰替え業務委託	十五所地内	(株)センティス廿一	1,475,000
4月28日	南アルプス市議会だより「第32号」印刷業務	小笠原地内	(株)有泉堂	880,000
4月28日	デジタル複写機借入れ(教育総務課)	鮎沢地内	富士ゼロックス山梨(株)	132,300
4月28日	デジタル複写機借入れ(芦安小学校)	芦安安通地内	(株)甲陽	92,800
4月28日	デジタル複写機借入れ(若草中学校)	加賀美地内	(株)甲陽	186,200
4月28日	デジタル複写機借入れ(白根窓口サービスセンター)	飯野地内	(株)甲陽	143,800
4月28日	デジタル複写機借入れ(南アルプス消防署)	十五所地内	(株)甲陽	58,500
4月28日	デジタル複写機借入れ(八田消防署)	六科地内	(株)甲陽	56,000
4月28日	印刷機リース(櫛形北小学校)	桃園地内	(有)丸栄商事	148,000
4月28日	印刷機リース(白根御勅使中学校)	百々地内	アルプス事務機(有)	276,000
4月28日	拡大機リース(豊小学校)	吉田地内	アルプス事務機(有)	62,000
4月28日	丁合機リース(若草南小学校)	藤田地内	アルプス事務機(有)	130,000
4月28日	丁合機・紙折機リース(若草小学校)	寺部地内	アルプス事務機(有)	138,000

企業局関係

お問合せ 管財契約課 電話(282)6092

入札日	件名	履行場所	請負者	契約金額(円)
4月27日	ストッパー取付工事	南アルプス市駒場・有野地内	(株)甲栄興業	5,628,000

「情報ひろば」は抜きとってご利用ください。

お問合せ 企業局総務課 電話(282)2016