

# 南アルプス

Minami-Alps

5

統一地方選挙の結果  
東日本大震災被災地支援について



# 平成23年4月の統一地方選挙結果(南アルプス市関連)

## 南アルプス市長選挙

4月26日の任期満了に伴う南アルプス市長選挙は、4月17日の告示、4月24日の投開票の日程で実施されました。開票結果は次のとおりです。

### 南アルプス市長選挙の投開票結果

当日有権者数	57,673人
投票総数	35,299人
投票率	61.21%

候補者名	得票数
中込ひろふみ	18,467票
今沢忠文	16,439票
無効票	393票
合計	35,299票



中込 博文 新市長

## 南アルプス市議会議員補欠選挙

欠員に伴う南アルプス市議会議員補欠選挙は、4月17日の告示、4月24日の投開票の日程で実施されました。開票結果は次のとおりです。

### 南アルプス市議会議員補欠選挙の投開票結果

候補者名	得票数
金丸忠仁	10,731票
渡辺せいか	8,309票
そうだ記史	7,872票
しばた忠洋	5,486票
無効票	2,871票
合計	35,269票



金丸 忠仁 市議



渡辺 聖香 市議

当日有権者数	57,673人
投票総数	35,269人
投票率	61.15%

## 山梨県議会議員一般選挙

4月29日の任期満了に伴う山梨県議会議員一般選挙は、4月1日の告示、4月10日の投開票の日程で実施されました。開票結果は次のとおりです。

### 山梨県議会議員一般選挙 南アルプス市選挙区の投開票結果

候補者名	得票数
桜本ひろき	8,242票
くぼた松幸	7,465票
斉藤きみお	6,583票
名取やすし	5,564票
河野りょうた	3,972票
無効票	368票
合計	32,194票



桜本 広樹 県議



久保田松幸 県議



齋藤 公夫 県議

当日有権者数	57,362人
投票総数	32,194票
投票率	56.12%

# 東日本大震災に伴う被災地支援に 南アルプス市からも職員を派遣

3月11日に発生した東日本大震災に伴い、南アルプス市からも消防職員や企業局の職員を派遣し、非常時に即した救助活動や生活支援を行いました。

## 消防本部

山梨県は、大震災発生直後に緊急消防援助隊を組織し、第1次部隊（24部隊90名）を宮城県へ派遣しました。本市の消防本部からも救急隊と後方支援隊の6名が、高規格救急車と支援積載車の2台に分乗し、3月11日の午後5時過ぎに被災地へ向け出動しました。翌12日の午前9時過ぎに宮城県岩沼市に到着し、岩沼市内における救急活動及び救出された被災者の救護活動に当たりました。

その後、気仙沼市本吉町に活動拠点を移動し救急活動及び行方不明者の捜索活動を行い、4月3日までの約3週間に、計12部隊36人の職員が交代で活動にあたりました。なお、山梨県全体では、県内の各消防本部から延べ148部隊517名が派遣されており、今後も被災地からの要請があれば、いつでも支援できる体制で待機しています。

気仙沼市本吉町の海岸で行方不明者の捜索をする消防職員



## 企業局

日本水道協会関東支部からの支援要請を受けて、県内では本市と甲府市の2市が、栃木県那須町に給水車を配備しました。那須町は震度6弱の揺れを観測し、約760戸の住宅に被害があり、上水道施設の一部も損傷したため、約2千世帯が断水状態となりました。

企業局からは、2台あるうちの1台の給水車（2t）を3月12日に搬送しました。翌13日から復旧の目処がついた3月17日まで、職員が2人ずつ2班体制で交代しながら給水任務に付き、町役場から約5km以上離れた街はずれの配水地まで、何度もピストン輸送をして、住民の方々に給水を行いました。

被災地で救急活動を行う南アルプス市消防本部の救急車



## 市役所

全国市長会からの要請を受け、市では5月からアヤメサミットで災害応援協定を結んでいる、宮城県多賀城市と茨城県潮来市へ優先的に職員の派遣を行う予定です。多賀城市からは罹災証明発行事務を行う一般事務職員の要請がありました。また、潮来市からは、避難施設での生活が長期化しているため、避難所を巡回し被災者の健康相談を行える保健師の要望が寄せられました。

一般事務職、保健師とも1人ずつ1週間単位の派遣となり、当面は一般職が4週間、保健師は2週間を計画しています。また、両市の復旧状況に応じて追加支援も検討する予定です。



那須町役場での給水支援



町はずれの水道施設で、給水車に補給する企業局職員



## 子育て支援の拠点

# 甲西児童館が完成

## 4月から利用開始しています

市内では、6つ目となる児童館が3月末に完成し、4月1日から多くの子どもたちが利用しています。

甲西児童館は、甲西中学校校庭に隣接する南側、旧大明保育所の跡地に新たに建築しました。山梨県森林整備加速化・林業再生事業費補助金を活用しているため、施設は多くの木材が使用されていて、ぬくもりやさしさが感じられる室内となっています。

本施設は、小学校1年から3年生を対象とした放課後児童クラブと18歳までの青少年が利用可能な児童館機能を併せ持つ複合型児童福祉施設です。また、乳幼児室、相談室もあり、乳幼児と保護者がともに学び、仲間づくりや情報交換、子育て相談なども気軽にできます。

### ●南アルプス市立 甲西児童館

住所 南アルプス市  
清水24番地  
電話 (282)7356  
構造 木造平屋建て  
床面積 485.83㎡

### ●利用案内

利用時間 午前10時～午後7時  
(月～土曜日)  
休館日 日曜日、祝日、年末年始  
5月・9月の大型連休  
利用料金 無料  
(イベント等は有料:要相談)



児童館外観



学習室



乳幼児室



多目的ホール



児童クラブ

# 八田中学校、白根御勅使中学校の 武道場が完成!

昨年9月に着工した八田中学校、白根御勅使中学校の武道場が3月に完成しました。

武道場の建設は、平成24年度から完全実施となる新学習指導要領に基づき、中学校での「武道学習」が必須化されるため、両校とも同じデザインで、場内には柔道場と剣道場を備えています。

また、中学校の学習活動の場として、集会スペース等の多目的な利用施設として活用されます。



## 八田中学校武道場

所在 南アルプス市榎原620

構造 鉄骨造平屋建て  
(柔剣道場、更衣室、用具室、トイレ)

床面積 432.8㎡



## 白根御勅使中学校武道場

所在 南アルプス市百々1990-1

構造 鉄骨造平屋建て  
(柔剣道場、更衣室、用具室、トイレ)

床面積 432.8㎡



## コミュニティ活動の拠点として鏡中條体育館が完成

鏡中條体育館の改築工事が3月に完了し、これまでの鉄骨造から集成材を使った木造の体育館に生まれ変わりました。

鏡中條体育館は、昭和41年に建設されて以来、市の社会体育施設として活用されてきましたが、老朽化が進み耐震強度にも課題がありました。社会体育施設として、また地域のコミュニティ活動の拠点施設として活用されます。

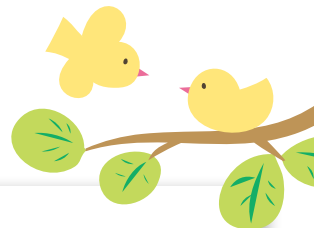

南アルプス市鏡中條体育館

所在 南アルプス市鏡中條720-1

構造 木造平屋建て(大断面集成材工法)

床面積 334.6㎡

○利用申請/TEL(284)3333 櫛形総合公園 コミュニティプール内

# ふるさと納税

## 市外・県外の家族、親類、 お知り合いの方にお勧めを お願いします

ふるさとから離れ、それぞれの地で活躍している南アルプス市の関係者の「ふるさとを愛し、南アルプス市を応援したい」という思いを込めた寄附金を募り、これからのまちづくりに役立てていきます。



### 南アルプスふるさと応援寄附金

市外にお住まいの方が、南アルプス市へ寄附をすることにより、南アルプス市に対する思いを実現化するための事業に活用されます。

また、寄附金額を申告(所得税の確定申告もしくは住民税の申告)した場合には、所得税及び個人住民税の所得割から一定の控除が受けられます。

なお、本市では寄附者の皆様に感謝の気持ちを込めて、さくらんぼや桃、葡萄といった南アルプス市の特産品等をお送りしています。

### 寄附金の使途

次のメニューから寄附金の活用先をご指定することができます。

#### ●南アルプス“やまなみ”コース

南アルプスの世界遺産登録、野生鳥獣の管理、里山の整備など

#### ●南アルプス“にぎわい”コース

商工業の振興、農業の振興、観光の振興など

#### ●南アルプス“ふるさと”コース

道路網の整備、治水対策、上下水道の整備など

#### ●南アルプス“ふれあい”コース

福祉の充実、健康づくり、子育て支援など

#### ●南アルプス“わんぱく”コース

学校教育の充実、青少年の健全育成など



### 税控除の手続き方法

寄附額については、所得税及び個人住民税の所得割から一定の控除が受けられますので、税務署またはお住まいの市区町村へ申告(所得税の確定申告もしくは住民税の申告)をお願いします。

なお、控除額は制度改正により変動する場合がありますので、詳しくはお住まいの市区町村へお問合せください

### 平成22年度に、次の方々から

「ふるさと納税制度」によるご寄附をいただきました。

東京都大田区	中島 順 様	60,000円
東京都八王子市	匿名	100,000円
東京都小金井市	山王 重樹 様	50,000円
東京都調布市	藤沢 孝年 様	30,000円
東京都足立区	中岡 啓子 様	50,000円
東京都大田区	亀山 哲章 様	10,000円
東京都足立区	古屋 義雄 様	10,000円

# つけましたか？ 住宅用火災警報器

## 6月1日より義務化

南アルプス市火災予防条例により「6月1日」より設置しなければなりません。  
住宅用火災警報器がまだ設置されていない住宅につきましては早期設置をお願いします。



○住宅用火災警報器については、市のホームページでも紹介しています。

### ○住宅用火災警報器はどこに設置するの？

- 寝室：普段寝室として使用している部屋（子ども部屋などを含む）に設置が必要です。
- 階段：寝室がある階の階段上部に設置が必要です。
- 指導：台所その他の火災の発生の恐れが大きい場所にも設置するように努めましょう。

### ○住宅用火災警報器を購入するには？

- 家電販売店、ホームセンター、防災機器取扱い店などで販売されています。

## 火災が多発しています！



休耕地や河川敷の枯草を燃やす火災が多発しています。火を使用する場合は消火できる準備をし、火を使用した場所を離れるときは、完全に消火しましょう。

また、新緑の季節となり、ハイキングや山菜採りなどで山に入る機会も多くなります。山火事を起こさないようにしましょう。



平成23年度 全国統一防火標語  
「消したはず 決めつけしないで もう一度」

#### 【お問合せ】

南アルプス市消防署 Tel 283-0119  
八田消防署 Tel 285-0119  
南アルプス市消防本部 予防課 Tel 283-0119





# 市内の できごと

## JA、商工会、市がスクラムを組み 南アルプス市観光協会が新たにスタート

4月1日

新年度を迎えた初日、南アルプス市観光協会の開所式が行われました。

観光協会は合併後、夜叉神観光協会と統合し、道の駅しらね内で観光案内等を行ってきました。しかし、さくらんぼや桃、ススモなどの特産品をメインに集客を行ってきたJAこま野や商工会と観光業務の統一化を図るため、昨年9月に協定を結びました。

新しい事務所は、JAこま野の在家塚支所内に設置し、それぞれの機関から出向した職員を含め、計9名のスタッフで、これから旬を迎えるさくらんぼ狩りをはじめ、年間を通じて南アルプス市の魅力を全国に発信していきます。



名前を呼ばれた  
新入学児童は、  
元気よく返事をして  
起立しました。  
(大明小学校)



6年生に手を引かれ入場する新入学児童  
(大明小学校)

## ピカピカの1年生は、774人 市内の各小中学校で入学式

4月6日～7日

桜が満開の4月上旬、市内の小中学校で入学式が行われました。小学校の新入学児童は、市内15校で774人(男子400人、女子374人)。中学校は7校で、786人(男子428人、女子358人)でした。



新入学生徒を代表して誓いのことばを述べる清水英輝君  
(八田中学校)

### ○各小中学校の入学者数

学校名	入学児童	学校名	入学児童	学校名	入学生徒
八田小学校	78人	小笠原小学校	108人	八田中学校	77人
白根源小学校	26人	櫛形北小学校	35人	白根巨摩中学校	111人
白根百田小学校	59人	櫛形西小学校	23人	白根御勅使中学校	102人
白根東小学校	65人	豊小学校	36人	芦安中学校	4人
白根飯野小学校	49人	大明小学校	50人	若草中学校	138人
芦安小学校	3人	落合小学校	32人	櫛形中学校	237人
若草小学校	98人	南湖小学校	37人	甲西中学校	117人
若草南小学校	75人				
		小学校合計	774人	中学校合計	786人





### 防災意識の高揚を図る

## 南アルプス市消防団入退団式

4月2日

平成23年度の南アルプス市消防団入退団式が、櫛形総合体育館で挙行されました。今年は団長が代わり、沢登俊雄前団長から新津辰夫新団長に栄誉ある団長法被の引継ぎが行われました。

式典では、長年の任期中、防災活動を中心に地域活動に貢献された153名に感謝状が贈られました。また、新入団員は163名で、自治会や関係者のご努力により、年々減少傾向にあった団員数も今年度は増加に転じました。

東日本大震災の本震と余震により、市内でも大きな揺れを観測している昨今。新津新団長から「団員一人ひとりが防災意識の高揚を図るように。」と訓示があり、新入団員を代表して、八田分団第2部の三枝洋さんが力強い宣誓を行いました。

## 東日本大震災の被災者が 市内の住宅へ避難

4月11日

3月11日に発生した東日本大震災と福島第1・第2原子力発電所の事故により、県内の施設や住宅にも多くの方が一時避難して来ました。震災からちょうど1ヵ月が経過したこの日、南アルプス市内の住宅に避難してきた方の所へ、市の執行部が慰問に訪れ温かい言葉を掛けました。

避難者の多くは、地震で壊れた家屋をそのまま残してきており、今でも繰り返し起きる大きな余震に不安を抱え、地元の情報が得にくい政府の対応に不満をもらしています。また、早く地元に戻りたいと口々に話し、レベル7まで引き上げられた放射能汚染を心配しながら、復興への明るい兆しが見える日を待ちわびています。

なお、4月11日現在の市内への避難者は、福島をはじめ岩手、宮城、茨城の4県からの13戸38人で、公営住宅や民間アパート、親類・知人宅などで生活しています。市では社協や福祉団体などと協力し、緊急セットや毛布、食料品の配付を行ったほか、個々の健康状態に応じた、各種相談や医療機関の紹介、保育所や小中学校への転入支援などを行っています。



## 全国瞬時警報システム (J-Alert) が危険発生情報をお知らせします (4月1日運用開始されました)

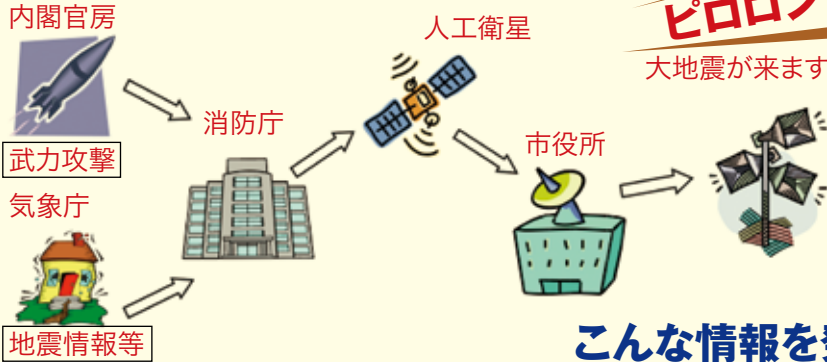

南アルプス市では平成20年度から防災行政無線のデジタル化を進めており、平成22年度末で櫛形、若草、芦安地区が完了しています。残りの地区においても、順次整備を進めていくこととしています。  
(ジェイアラートは情報受信に1~2秒、放送開始までに概ね10秒の時間が必要ですが、デジタル化されていないアナログ方式の放送システムの場合、更に若干の遅れが生じます。)

### こんな情報を発信します。

全国瞬時警報システム(ジェイアラート)とは消防庁からの武力攻撃事態などに関する国民保護情報や、気象庁が発表する緊急地震速報などの緊急情報を、人工衛星を経由して瞬時に受信し、市の防災行政無線により市民にお知らせするシステムです。

- 緊急地震速報  
山梨県中西部地域に震度4以上の大地震の発生が予想される場合に、地震発生情報を伝達します。
- 震度速報  
山梨県中西部地域内で震度4以上の地震が発生した場合に、中西部地域内の最高震度をお知らせしますので、南アルプス市内の震度とは限りません。
- 弾道ミサイル情報
- 航空攻撃情報 など



1年間、「男と女のハーモニー」のコーナーを愛読いただき、ありがとうございました。原稿をお寄せいただいた南アルプスハーモニープラン推進会議の皆様には、改めて御礼申し上げます。

さて、5月号からは、地震や火災などをテーマにした新コーナー「もしもに備える!」を掲載しますので、これからもよろしく願います。

### 南アルプス市認知症のひと 家族の会 『やまびこの会』



連絡先 名取 Tel.(282)2262

### 団体紹介

やまびこの会は平成4年、旧小笠原保健所管内の認知症を患う家族をかかえた介護者が立ち上げた会です。サービスも無く地域の理解も乏しい時に、同じ経験をしている介護者にとっては救いの場でした。やまびこの会のスタートは会員同士の支えあいでした。

会の年間事業は、講演会・研修会・つどい・会報の発行・相談事業があります。

講演会・研修会は、会員はもとより地域に向け認知症の周知や理解を図ります。「つどい」は話すことで穏やかな介護に取り組む大きなエネルギーを生み出す、やまびこの会の最大の事業です。

現在、高齢社会になり認知症の人も多くなっています。介護保険という救いの手はありますが、介護者の負担は決して楽になったわけではありません。認知症の介護は一人ではできません。「一人じゃないよ。同じ経験をしている仲間がここにもいるよ」ということを介護中のみなさんに知っていただきたい。やまびこの会はそんな会です。



VENTFORET  
KOFU

©2008 VFK

東日本大震災で中断していたJ1リーグ戦はキックオフ時刻を変更して再開しております。またヤマザキナビスコカップは試合方式を変更して開催いたします。詳しくはヴァンフォーレ甲府ホームページをご確認ください。

### ヴァンフォーレ甲府 ホームゲーム試合日程

- J1リーグ戦  
5月3日(火祝) 14:00 大宮アルディージャ  
5月15日(日) 13:00 名古屋グランパス  
5月28日(土) 16:00 モンテディオ山形
- ヤマザキナビスコカップ予選  
6月5日(日) 15:00 清水エスパルス

場 所 山梨中銀スタジアム(旧小瀬スポーツ公園陸上競技場)

お問合せ・休館日

榊形図書館 ☎(280)3300  
 休 2.6.9.16.23.30.31日  
 白根桃源図書館 ☎(284)6010  
 休 2.3.4.9.16.23.30.31日  
 わかくさ図書館 ☎(283)1501  
 休 2.3.4.9.16.17~20(蔵書点検)23.30.31日  
 八田ふれあい図書館 ☎(285)5010  
 休 2.3.4.9.16.23.30.31日  
 甲西図書館 ☎(282)7291  
 休 2.3.4.9.16.23.24~27(蔵書点検)30.31日

芦安分館5月の開館日

☎(282)7285  
 6.10.13.17.20.24.27.31日  
 開館時間 13:00~17:00

5月の催し物案内

おはなし会	㊦	14日(土)	10:30
	㊧	25日(水)	10:30
	甲	毎週木曜日	10:30
	榊	毎週土曜日	14:00
おはなし会0.1.2	八	10日(火)	10:30
	榊	10日(火)	10:30
	㊧	11日(水)	10:30
	甲	19日(木)	10:30
	白	20日(金)	10:00
ブックリサイクル市	榊	3日(火)	10:00
おはなし会スペシャルと工作教室	甲	14日(土)	10:30
子ども読書まつり おはなし会スペシャル	㊧	14日(土)	13:30
子ども読書まつり	八	21日(土)	10:30
そよかぜ子どもまつり	榊	21日(土)	13:30
春の子ども読書まつり	白	28日(土)	10:30

新刊案内 | 児童書

『はるのプレゼント』



あべ はじめ 作者  
くもん出版/出版社

こぐまのフックは、風邪をひいた父さんが早く元気になるように、春の絵をプレゼントすることにしました。森の動物たちに、「春ってどんなの?」と聞くと、いろんな答えが返ってきて…。

新刊案内 | 一般書

『白の祝宴』

森谷明子 著  
東京創元社/出版社



帝の寵妃・中宮彰子のもとに出仕した紫式部が土御門邸での親王誕生の模様を綴った「紫式部日記」。だが、日記に描かれている華やかな祝宴の裏では不穏な事件が起こっていた。式部は密かに探索を始めるが…。平安王朝推理絵巻。

美術館だより  
Minami-Alps City

春仙美術館

「深沢幸雄展」

— 銅版画 —

深沢幸雄氏(富士川町出身)は、現代日本を代表する銅版画家でありながら、陶芸・書・パステル画・ガラス絵など、余技の域を超えて、精力的に制作活動を行っています。銅版画については1000点を超える作品を制作しており、その時期により作風も変化します。

今展では、当館所蔵の銅版画作品の中から、時代によって変化していく深沢作品約60点をご覧いただけます。

また白根桃源美術館では書画とガラス絵を展示しています。

会期/7月10日(日)まで

開館時間 9:30~17:00 (入館は16:30まで)  
 休館日 月曜日と祝日の翌日  
 入館料 一般300円、大高生250円 中小生150円  
 ※20名以上団体割引

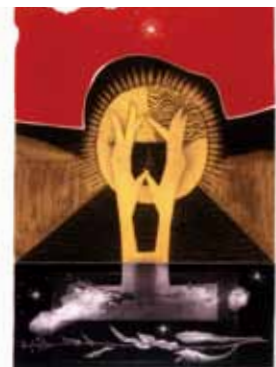

深沢幸雄 「影(祈るインディオ)」

■同時開催

「木版画実技講座 受講生作品展」

会期/5月29日(日)まで

木版画実技講座が、2月20・27日に、版画家・雨宮千鶴先生の指導のもと行われました。受講生の皆さんが作成した風景画や静物画などの、個性豊かな一版多色刷り版画の作品をどうぞご覧ください。

# ふるさとの 其の51 誇り

## 干ばつと水害を乗り越えて①

### 甲州商人と東北地方



扇状地に広がるモモ畑（現代）

「南アルプス市といえばフルーツ」と言われるほど、市内の御勅使川扇状地上には桃やブドウなどの豊かな果樹畑が広がっています。けれども、この景観にたどりつくまでに、西郡の人々は干ばつや水害など幾多の過酷な環境を乗り越えてきました。

今月の広報から数回にわたり、過酷な自然環境とそこから立ち上がり、現在の暮らしへつないでくれた人々の歴史をご紹介します。

暴れ川として有名な御勅使川は、たびたび洪水を引き起こして下流に砂礫を運び、極度に乾燥した広大な土地を造りだしました。当然稲を作るには適さず、そのため人々は古くからこの乾燥した扇状地を切り拓く努力を積み重ねてきました。その試みの一つは、江戸時代の寛文11年（1671）の徳島堰の開削（かいく）でしょう。この開削によって、百々や六科、飯野など

に新たな水田が作られます。しかし、徳島堰の水が十分に到達できなかった扇状地上の村々は、「原七郷はお月夜でも焼ける」と言われるほど乾ききった土地のままで、生業（なまわい）の中心は麦や雑穀、綿などの畑作を余儀なくされました。そこで、原七郷の人々は畑作のみに依存せず、その産物を村外まで売り歩く行商によって、村の人口を維持してきたのです。その行商をした人が、後に「甲州商人」と呼ばれるようになりました。

甲州商人はその商いの方法が強引である、戦後にマイナスなイメージで語られることもありましたが、その実情は、取引相手との信頼関係に重きを置くものでもありました。商う場所は、大正時代以降日本全国におよび、とりわけ東北地方は商人への対応が親切だったこともあり、主要な商い先となっていました。そのことを示すような証言も残されています。



# 短歌

これからも 感謝感謝 心して 二人揃いて 人の手本に  
 木枯しの 一夜は明けて 久に見る 雪の富士 清しこの朝  
 根分けして 君賜りし 「芙蓉」の花 真紅に開く 朝を待ち居り  
 真下より 見上げる太き 枝の先 なにの空き巣か 青空に浮く  
 季はずれの 初夏の陽気の 二日ほど 梅の蕾の 急きて綻ぶ  
 膨らみて はや紅梅と わかるほど 寒さこらえて 咲くを待ちおり  
 この家に 根付くようと 山茱萸と 小手毬の移植 念入りにする  
 五十年 苦楽を共に 金婚の 面影消えて 夕映え残る

齊藤 美のる(上高砂)  
 齊藤 政子(上高砂)  
 土橋 智子(下高砂)  
 柳沢 多賀弥子(野牛島)  
 齊藤 周子(上高砂)  
 中島 なを江(野牛島)  
 向山 ヒサ子(野牛島)  
 金丸 和子(野牛島)



昭和30年代の徳島堰と桑畑  
 畑かんが整備され果樹畑になる以前は、桑畑が広がっていた。



甲斐国絵図(部分)文政8年(1825)(山梨県立博物館蔵)  
 御勅使川扇状地上の集落の間に「ハラ」の文字が見え、耕作に適していなかったことがわかる。

「明治44年(1911)生まれの女性は、宮城県や福島県へセーターと背広の行商に行った。この女性は、静岡や九州にも行商に行ったが、東北が一番商売しやすかったという。また、行商先で、「おあきないさん、食べていきなよ」と昼ご飯をぐちそうになったことも忘れられない思い出であるという。」  
 (『山梨県史』 民俗編)

行商で畑作を補うライフスタイルは、西郡の人々の困難に負けないたくましさと外部へビジネスチャンスを求める開拓者精神、いわゆる「西郡魂」の賜物です。しかし、その陰には、甲州人を受け入れてくれた人々、とりわけ東北地方の人々の暖かな心もあったのです。

註

干ばつ……長い間雨が降らず、水不足の状態  
 西郡……甲府盆地の西部を指す歴史的な名称。  
 原七郷……上八田・在家塚・西野・桃園・上今井・吉田・小笠原の旧7ヶ村

※このコーナーは、南アルプス市文化協会に加入している会員の作品を紹介しています

# 健康を考えよう！

## 健康+家族

### Healthy Life

## マタニティースクールのお知らせ



市では妊婦さんを対象にマタニティースクールを実施しています。妊婦さん同士の交流やお友達づくりのきっかけにもなります。参加を希望される方は申し込みが必要ですので、5日前までに健康増進課にご連絡ください。託児を実施しておりますので子どもをお連れになる場合は、申し込み時にお知らせください。

### <赤ちゃん和妊婦さんのための栄養講座>

赤ちゃんの栄養の通り道って？妊婦さんのとる栄養が赤ちゃんの成長に影響してるの？バランスのよい食事って？しっかり栄養をとらなきゃとは分かっているけど、いざ食卓へと考えると難しいもの。普段の食生活を振り返りながら、赤ちゃん和妊婦さんの栄養について、一緒に考えてみませんか。



### <パパママ学級>

妊婦シミュレーション体験で、パパが妊婦さんに大変身！お腹が大きい状態だと、家事も大変。妊娠中の身体の変化を学びながら、パパのサポートって大切だな、と感じる時間に。赤ちゃん和触れ合い、出産後の赤ちゃんとの生活をイメージしてみませんか？赤ちゃん人形での沐浴体験もあります。先輩パパママの体験談を聞きながら、夫婦での子育てを考えるきっかけにしてみませんか？

赤ちゃん抱っこ体験に参加してくれる先輩パパ、ママも募集中です。(生後4～6ヵ月位)



### <マタニティビクス>

マタニティビクスは、妊娠中でも安心して楽しめる妊婦さんのためのエアロビクスです。みんなで体を動かして、心も身体もリフレッシュ!! 産後のママと赤ちゃんも一緒に参加できます。先輩ママたちと一緒にベビーマッサージの体験をしてみませんか。生後4～6ヵ月の子どもと一緒に参加してくれるお母さんも募集中です(定員5～6名)



※マタニティビクスに参加される方は、必ず医師の承諾を得てからご参加ください。  
※今年度の日程は、健康づくり日程表でご確認ください。



### 南アルプス市健診申込書兼実態調査書について

平成23年度も南アルプス市では、総合健診を42日間実施します。総合健診申込書兼実態調査書を4月に各世帯へ郵送しました。この申込書は実態調査も兼ねていますので市の健診を受けない方も全員必ず記入して、5月11日までに返信(提出)してください。

【お問合せ】 健康増進課 TEL(284)6000 FAX(284)6019

# 満喫！南アルプス 観光農園で さくらんぼ狩りがはじまります

今年のさくらんぼ狩り観光は、東日本大震災で被災した農家の人たちに、同じ農家として何かできないかと、市内の農園主のみなさんが検討した結果、お客様からいただいた入園料の一部を東北地方の農家へ災害義援金として送ることにしました。

ハウス  
さくらんぼ狩り  
(5月1日から)

入園料 30分食べ放題 お一人様 3,000円  
(小学生未満は半額)

露地もの  
さくらんぼ狩り  
(5月下旬からの予定)

入園料 40分食べ放題 お一人様 2,000円  
(小学生未満は半額)

入園時間は午前9時から午後3時30分まで



ナポレオン

高砂

## ●さくらんぼの効果

他の果物に比べカリウムを多く含んでいるといわれています。カリウムには体内のナトリウムを体外に排出するはたらきがあり、高血圧の予防になるほか、利尿作用などの効果にも期待できます。また、ビタミン、ミネラルをバランスよく含んでおり、疲労回復、血行促進、美肌、疲れ目などにも効果があります。



香夏錦

## ●さくらんぼの種類

- ◆豊錦 5月下旬～6月上旬  
鮮やかな色と果肉がやわらかく、一番早く収穫される。
- ◆香夏錦 5月下旬～6月上旬  
佐藤錦を親に持つため、両方の特徴を受けついでいる。
- ◆高砂 6月上旬～中旬  
赤色で果肉は柔らかく、酸味がありますが糖度は高い。
- ◆佐藤錦 6月上旬～下旬  
酸味が少なく、甘さと果汁が多い。
- ◆ナポレオン 6月下旬～7月初旬  
大粒で淡い黄色、果肉はかたいが完熟したものは濃厚な味わい。
- ◆紅秀峰 6月中旬～7月初旬  
大粒でしっかりとした食感、甘味が多くて酸味は少なめ。

## 絶景！南アルプスと新緑の 夜叉神トレッキングツアー

このツアーは、南アルプス白根三山のビュースポット夜叉神峠のトレッキングツアーです。登山口まで竜王駅からジャンボタクシーで送迎！ガイド付きです。下山後は金山沢温泉にゆっくり入浴ができます。また、ハッピーパーク（直売所）に立寄りますのでお買い物も楽しめます。

- 開催日 平成23年5月20日（金）小雨決行
- 旅行代金 1人 2,000円
- 募集人員 18名
- 集合場所 ①JR中央線竜王駅南口 9:40集合  
②ハッピーパーク 9:55集合



「昨年行われた夜叉神トレッキング」

企画／南アルプス市観光協会 TEL(284)4204  
お申込み／(社)やまなし観光推進機構 TEL(231)2722

子どもの写真を募集しています。

短いコメントを添えて  
広報担当まで送ってください。



ほのか  
**深沢 穂花**ちゃん (2歳)

いつも笑顔をありがとう。  
穂花は、家族の宝です!!

父・聡 母・亜衣子 (田島)



まさと  
**佐野 雅人**くん (10ヶ月)

生まれてきてくれてありがとう。  
元気イッパイ、たくましく育ててネ♡

父・清史 母・憂子 (西南湖)



ゆうな  
**塩谷 優奈**ちゃん (6ヶ月)

優奈の笑顔が家族みんなの幸せです。  
明るく元気に育ってね

父・修二 母・幸恵 (塩前)

このイベントを通じて東日本大震災被災者への  
支援をいたします。  
主催…南アルプス市芦安新緑・やまぶき祭実行委員会  
共催…南アルプス市・NPO法人芦安ファンクラブ  
協賛…南アルプス市観光協会

多くの皆様からこ  
いのぼりを提供し  
ていただき、ありが  
とうございました。



開催日 5月15日(日)  
時間 午前9時30分〜午後3時30分  
場所 芦安小学校校庭  
雨天 芦安小学校体育館

【お問合せ】 南アルプス市芦安新緑・  
やまぶき祭実行委員会  
芦安山岳館内  
Tel.055(288)2125

- ・新緑と心地よい音楽でいやされよう。
- ・山菜で春を実感しよう。
- ・「ちから餅・ちからそば」で元気になろう。
- ・やまぶきのお題で俳句を作ってみよう。
- ・被災地へメッセージを送ろう。

## 【第1回】 南アルプス市芦安新緑 ・やまぶき祭

### 【イベント中止のお知らせ】

5月7～8日に予定していた「アヤメ・やぶさめフェスタ」と6月に予定していた「南アルプス市フルーツ山麓フェスティバル2011」及び7月に予定していた「南アルプスサマーフェスティバルinわかさ」は、中止させていただきます。

また、今後の各種イベント等につきましても、予定を変更させていただきます場合があります。ご迷惑をおかけしますが、ご理解をお願いいたします。

人口 72,854(-81)  
男 35,972(-53)  
女 36,882(-28)  
世帯 25,470(+33)

平成23年4月1日現在(対前月比)

<http://www.city.minami-alps.yamanashi.jp/>

所在地 〒400-0395 山梨県南アルプス市小笠原376  
Tel.055(282)1111(代表) Fax.055(282)1112  
編集 南アルプス市役所 秘書課 Tel.055(282)6037  
各支所 八田 Tel.(285)0011/白根 Tel.(283)3000/  
芦安 Tel.(288)2112/若草 Tel.(282)3100/  
甲西 Tel.(282)3120

広報 **南アルプス**  
No.98  
平成23年5月1日発行

### 今月の表紙

もうすぐ「こどもの日」。  
青空に泳ぐ鯉のぼりの  
下、元気に遊ぶ子どもた  
ちの姿を配置しました。



# 情報ひろば

Minami-Alps CITY Information



## Announcements

### お知らせ

#### 軽自動車税の 減免申請について

心身等に障害がある方は、軽自動車税の減免措置が利用できません。

#### 必要書類

減免申請書、身体障害者手帳等、運転免許証、自動車検査証、生計同一申告書(家族運転の場合)

※すでに減免を受けている方は、変更がなければ申請の必要はありません。

※障害の区分・程度によって該当にならない場合があります。

#### 申請場所

税務課、  
各窓口サービスセンター

受付 5月13日(金)～24日(火)

お問合せ／税務課

TEL(282)7379 FAX(282)1112

#### 今月の納期限

軽自動車税(全期) 5月31日  
※口座振替で納める方は、口座残高をご確認ください。

#### 春の全国交通安全運動

期間 5月11日(水)～20日(金)  
までの10日間  
「交通事故死ゼロを目指す日  
5月20日(金)」

#### 運動の基本

子どもと高齢者の交通事故防止

#### 運動の重点

- (1) 飲酒運転の根絶
- (2) 全ての座席のシートベルトとチャイルドシートの正しい着用の徹底
- (3) 自転車の安全利用の推進
- (4) 二輪車の交通事故防止

お問合せ／

みんなでまちづくり推進課

TEL(282)6493 FAX(282)6449

#### 男女共同参画啓発 「川柳・標語」

南アルプスハーモニーフォーラム事業で募集しました男女共同参画に関する「川柳・標語」の優秀作品を下記の日程で展示しています。ぜひご覧ください

#### 掲示期間と場所

- 5月11日(水)まで  
八田ふれあい情報館ロビー
- 5月12日(木)～25日(水)  
芦安支所ロビー
- 5月26日(木)～6月8日(水)  
白根支所ロビー
- 6月9日(木)～22日(水)  
櫛形生涯学習センターロビー
- 6月23日(木)～7月6日(水)  
甲西支所ロビー
- 7月7日(木)～20日(水)  
若草支所ロビー

お問合せ／

みんなでまちづくり推進課

TEL(282)6493 FAX(282)6449

## 消費生活相談員の 配置について

消費者相談窓口で消費生活相談員を配置しました。

毎週火曜日と木曜日の午前9時から午後4時まで配置していますので、消費生活に係わる相談がありましたらお問合せください。

お問合せ／

みんなでまちづくり推進課

TEL(282)6493 FAX(282)6449

## 狂犬病予防集合注射を 行います!

犬種・室内犬・室外犬を問わず、生後91日以上の子犬は登録と毎年1回の予防注射が法律で義務付けられています。

今年度市役所で行う狂犬病予防集合注射は、今回で最終となります。

どこの会場でも受けることができますので、ハガキを忘れずに持参してください。

5月21日(土)

若草窓口サービスセンター

9:30~11:00

甲西窓口サービスセンター

9:30~11:00

八田健康管理センター前

13:30~15:00

5月22日(日)

本庁舎東側駐輪場

9:30~11:30

白根窓口サービスセンター

9:30~11:30

※今回受けられない場合は、動物病院で狂犬病予防注射を受けて、獣医師の発行する「注射済証明書」を申請窓口へ提出してください。

お問合せ／環境課

TEL(282)6097 FAX(282)1112

## 平成23年度における 子ども手当について

子ども手当は、4月~9月までの6ヵ月間、昨年度と同様に0歳から中学校卒業までの子どもを対象に月額13,000円が引き続き支給されることになりました。

これに伴い、平成23年度の子ども手当は、転出等異動がなければ6月と10月に前月までの4ヵ月分を支給し、今年中学を卒業した子どもにつきましても、2、3月の2ヵ月分を6月に支給します。

また、10月以降の方針については、今後の国会の情勢によって変わる場合があります。

お問合せ／子育て支援課

TEL(282)7293 FAX(282)6095

## ファミ・サポ事業が 利用しやすくなります

ファミリー・サポート・センター事業を多くの方にご利用していただけるように、今年度から利用者(利用会員)の負担軽減を図るための助成制度を設けました。

ファミリー・サポート・センター事業とは、「育児の支援を受けたい方(利用会員)」と「育児の支援をしたい方(活動会員)」で、互いに子育てを支え合う事業です。

助成内容

○通常利用料金(1時間800円)から200円(非課税のひとり親世帯は400円)を助成します。利用会員は、活動会員に1時間当たり600円をお支払いください。ただし、1回につき3時間までを限度とします。

○活動会員は、支援活動報告書の提出時に助成金の請求を行ってください。

## 会員の募集

利用会員

- ・育児の支援を受けたい方
- ・概ね生後3ヵ月から小学校6年生までの子どもがいる方

活動会員

- ・育児の支援をしたい方
- ・心身ともに健康で、支援活動に理解と熱意を有する満20歳以上の方(講習あり)

お問合せ／子育て支援課

TEL(282)7293 FAX(282)6095

## 広げよう 地域に根ざした思いやり

5月12日は「民生委員・児童委員の日」です。

12日からの1週間は、「活動強化週間」です。

民生委員・児童委員は厚生労働大臣から委嘱され、地域住民の暮らしを支えるボランティアです。

また、子どもに関する支援活動を専門に担当する主任児童委員もいます。

地域のみなさんの相談相手として、子育て、高齢者介護、健康や医療など生活の中で気になっていることがありましたら、お気軽にご相談ください。

各委員には守秘義務があり、個人情報やプライバシーに配慮した支援活動をおこないます。

お問合せ／福祉課

TEL(282)6197 FAX(282)6095

## 献血にご協力を

開催日 5月6日(金)

場所 白根窓口サービスセンター東側駐車場

時間 9:30~11:30

12:30~15:30

お問合せ／健康増進課

TEL(284)6000 FAX(284)6019

## 5月の健康相談 母子健康手帳交付

場 所	実施日	
健康福祉センター (かがやきセンター)	6日	(金)
	11日	(水)
	18日	(水)
	25日	(水)

※都合が悪い場合は、必ず事前  
にご連絡ください。

受付時間 9:00～11:30

※代理の方の場合は後日、本人と  
連絡を取らせていただきます。

お問合せ／健康増進課

TEL(284)6000 FAX(284)6019

## 5月は 赤十字運動月間です

赤十字運動標語

「Together for humanity」  
ヒューマニティキャンペーン  
やまなし2011

赤十字の活動は皆様方からの  
活動資金(社費)に支えられてい  
ます。皆様のご協力をお願いします。

日本赤十字社南アルプス市地区

お問合せ／福祉課

TEL(282)6197 FAX(282)6095

## 有害鳥獣被害防止駆除 パトロールについて

南アルプス市では、中山間地  
域での有害鳥獣による果樹・野  
菜の被害軽減を図るため、年間  
を通して狩猟許可を持つ職員に  
よる威嚇射撃等を実施します。

駆除は腕章・身分証明書を携  
帯した職員が有害鳥獣パトロー  
ル車で巡回し、威嚇等を行いま  
す。安全には十分配慮しますので、  
皆様のご理解とご協力をお  
願いします。

お問合せ／農林振興課

TEL(282)6027 FAX(282)6279

## わが家の耐震診断(無料)をしてみませんか

木造個人住宅の耐震性を知り、住宅耐震化を促進するため、『耐震診  
断事業』を実施しています。人が健康診断をするように、持ち家の耐震  
診断も積極的に行いましょう。費用は、市が全額負担します。

◆耐震診断は次の条件をすべて満たす住宅が対象となります。

- ①昭和56年5月31日以前に着工された住宅  
(昭和56年6月1日以降に増築を行った場合も可能です。)
- ②木造在来工法で建てられた2階建て以下の住宅  
(プレハブ工法、ツーバイフォー工法は対象外です。)
- ③長屋及び共同住宅以外の戸建の住宅
- ④延床面積が300㎡(約90坪)以下の住宅
- ⑤併用住宅の場合は、延床面積の過半が住宅として使用されている住宅
- ⑥市内に住所を有する方が所有し、かつ居住している住宅  
(複数の住宅を所有している方については、主に居住している  
1棟を対象とします。)

※市で実施する『耐震診断』を受診すると、診断結果により耐震改修・耐  
震化建替の補助金を受けることができます。

申込締切 5月31日(火)

対象戸数 先着30戸

申込・お問合せ／建築住宅課 TEL(282)6397

## 手 続 き の 主 な 流 れ

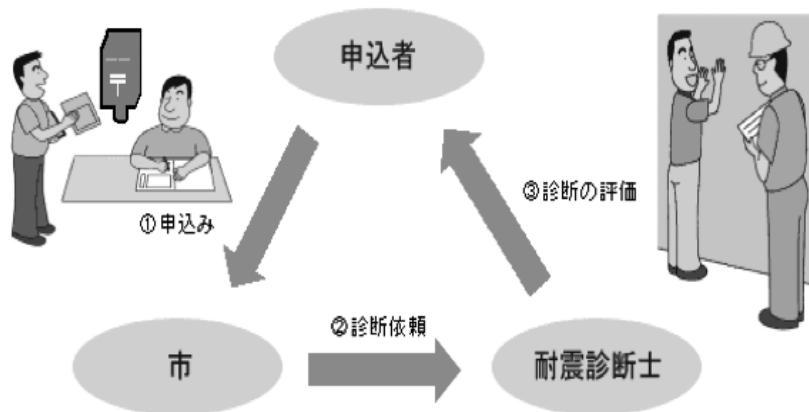

- 対象建築物であることを確認。
- 申込者に可否通知を送付のうえ、県登録の耐震診断士を  
建築士事務所協会より派遣します。
- 書類・現場調査(期日・時間は診断士より調整連絡)によ  
り診断します。
- 耐震診断結果説明会を行い、診断結果報告書により結果  
を説明します。

### 櫛形総合公園拡張部 供用開始について

櫛形総合公園の西側約3.0ヘクタールが供用開始となりました。

芝生広場は芝養生中のため、芝が根付く6月下旬頃まで立入らないようご協力をお願いいたします。

お問合せ／都市計画課

Tel(282)6394 FAX(282)6319

### 国民年金・第3号 被保険者にご注意を

第3号被保険者(60歳未満)が、次の理由で被扶養配偶者でなくなると第1号被保険者になります。必ず市区町村の窓口で手続きをしてください。

- ①配偶者の退職
- ②本人のパート等収入が130万円以上に増加した場合
- ③離婚など

お問合せ／竜王年金事務所

Tel(278)1100 FAX(278)1182

Wanted

## 募 集

### 7月採用予定 市臨時職員募集

職種及び募集人員等

- 司書(有資格) 1名
- ・市内公共図書館の図書業務

募集期間

5月13日(金)～25日(水)

試験日

6月1日(水)

募集案内及び申込書は、人事課で配布します。

お問合せ／人事課

Tel(282)6084 FAX(282)1112

### 健康を考える会委員募集

市では健康を考える会を設置し、市民の健康づくりを推進するために研修会等を開催しています。

健康づくりについて関心をお持ちの方は、委員になってみませんか。

任 期 2年間

募集人員 6地区各2名以内

応募方法

○提出書類

健康を考える会公募委員申請書とレポート

テーマは「健康づくりについて」(400字程度)

ホームページ・健康福祉センター・本庁総合案内・各窓口サービスセンターに申請書を設置しています。

○提出先 健康増進課

○応募期限 5月16日(月)

申込・お問合せ／健康増進課

Tel(284)6000 FAX(284)6019

### 高齢者保健福祉計画・ 介護保険事業計画策定 懇話会の委員募集

平成24年度から26年度までの3カ年を計画期間とする本計画の策定にあたり、幅広いご意見を計画に反映させるため募集します。

募集人員 若干名

資 格 市内に在住または勤務する18歳以上の方

任 期 平成24年3月31日まで

応募方法

「応募にあたっての動機」

(800字程度、様式不問)

氏名、住所、年齢、電話番号を明記し、郵送、FAX、電子メール又は持参で応募。

締切日 5月20日(金)

お問合せ／介護福祉課

Tel(282)6179 FAX(282)6189

### 国内友好姉妹都市 交流訪問団参加者募集

姉妹都市間の友好関係を深め、交流先の異なる地域での体験を通して視野を広めると共に、外から見た南アルプス市の良さに気づく機会としてみませんか。

訪問先 北海道津別町

期 間 7月27日(水)～29日(金)

対象者 市内小学6年生 20人

負担金 40,000円

応募方法

各小学校に配布してある応募用紙に必要事項を記入し、応募理由の作文(800字程度)を添えて、5月20日(金)までに担任の先生を通して学校に提出していただくか、生涯学習課に直接お申し込みください。

その他

○応募多数の場合は参加者による抽選会を行います。

○応募人数が少ない場合は事業を見送る場合があります。

○燃料費の高騰により参加個人負担金の増額も見込まれます。

お問合せ／生涯学習課

Tel(282)7778 FAX(282)6427

### 外国人のための「日本語 ボランティア」募集

◆日本語ボランティア

日本語指導やそのお手伝いができる方

◆外国語ボランティア

日本語が分からない外国人を外国語でサポートできる方

◆教室運営ボランティア

受付、準備、交流会等のお手伝いができる方

◆保育ボランティア

受講生の子どもを保育できる方

申込・お問合せ／国際交流協会

Tel(280)8345 FAX(280)8346

### 小笠原流礼法講座 受講生募集!

礼法は決して堅苦しいものではありません。日本人の心を学び美しくなりたいものですね。

#### 開催日

第1回 6月14日(火)  
19:00~

第2回以降 7月~24年3月の  
毎月第2火曜日 19:30~

募集人員 20名

#### 場 所

櫛形生涯学習センター交流室(和室)

#### 講 師

小笠原流礼法宗家  
小笠原敬承齋 氏  
小笠原流礼法師範  
深沢 菱律 氏

#### 受講料

前期 5,000円(5回分)  
後期 5,000円(5回分)

#### 主 催

小笠原長清公顕彰会

申込・お問合せ/生涯学習課

Tel(282)7778 Fax(282)6427

### 乙種第4類危険物取扱者 試験準備講習会案内

#### 開催日/場所

5月22日(日)

中小企業人材開発センター  
(甲府市大津町)

5月23日(月)

山梨県自治会館  
(甲府市蓬沢1丁目)

時 間 9:00~16:00

受 付 5月9日(月)~16日(月)

※土・日は除く

#### 受付場所

(財)山梨県消防試験センター  
会議室(甲府市塩部2-2-15)

お問合せ/

(社)山梨県危険物安全協会

Tel(227)1597 Fax(282)6279

### 平成23年度 山梨県自然監視員募集

山梨県の豊かな自然環境を守るお手伝いです。

#### 委嘱期間

7月1日~平成25年6月30日  
※みどり自然課で募集申込要項  
を配布しています。

締切日 5月13日(金)

申込・お問合せ/

中北林務環境事務所

Tel0551(23)3088

### 動物愛護推進員募集

山梨県では、ボランティアとして県や市町村が実施する動物愛護行事への協力や各動物の飼い方等に関する相談など、動物愛護の推進に取り組んでいただく動物愛護推進員を募集します。

#### 応募締切

5月20日(金)

お問合せ/山梨県衛生薬務課

Tel(223)1489

Free Consultancy

## 無 料 相 談

### 住宅改修相談・ リハビリ相談(要予約)

高齢者等の自立を促す住宅改修の相談や家庭でのリハビリ指導を行ないます。

開催日 5月10日(火)

時 間 10:00~12:00

場 所 市役所本庁舎

相談員 作業療法士

※介護に関する相談は随時

お問合せ/

地域包括支援センター

Tel(282)7347 Fax(282)6189

### 宅建協会(不動産) 無料相談

開催日 5月18日(水)

時 間 13:30~16:00

#### 場 所

若草窓口サービスセンター

お問合せ/

みんなでまちづくり推進課

Tel(282)6493 Fax(282)6449

### 行政相談

開催日/場所

5月18日(水) (心配ごと相談)

若草窓口サービスセンター

5月20日(金)

八田窓口サービスセンター

6月 1日(水) (心配ごと相談)

若草窓口サービスセンター

6月 3日(金)

白根窓口サービスセンター

市役所本庁舎

時 間 13:30~15:30

お問合せ/

みんなでまちづくり推進課

Tel(282)6493 Fax(282)6449

### 6月1日は 「人権擁護委員の日」

◆悩みごと・心配ごと相談

いじめやDV、虐待などさまざま  
な困りごとの相談を受け  
ています。

開催日 6月1日(水)

時 間 10:00~15:00

場 所 八田ふれあい情報館

櫛形社会福祉会館

お問合せ/

みんなでまちづくり推進課

Tel(282)6493 Fax(282)6449

## 無料法律相談(要予約)

開催日 5月27日(金)  
6月10日(金)  
時間 13:00~16:00  
場所 市役所本庁舎

※予約は随時受付しています。  
※相談が受けられる回数は、1人につき年1回です。

お問合せ／

みんなでまちづくり推進課

TEL(282)6493 FAX(282)6449

## 成年後見制度相談会 (要予約)

認知症、精神障がい、知的障がいなどの理由で判断能力が不十分な方の権利と財産を守り、支援する制度です。

開催日 5月24日(火)  
時間 10:00~16:00  
場所

白根窓口サービスセンター

相談員 社会福祉士

お問合せ／

地域包括支援センター

TEL(282)7347 FAX(282)6189

## 心配事相談

開催日／相談員

5月11日(水) 人権擁護委員・

消費生活相談員・母子相談員

5月18日(水) 人権擁護委員・

民生児童委員・行政相談委員

5月25日(水) 障がい者相談員・

消費生活相談員・民生児童委員

6月1日(水) 行政相談委員・

母子相談員・障がい者相談員

時間 13:30~15:30

場所 社会福祉協議会本所

お問合せ／社会福祉協議会

TEL(283)4121 FAX(283)4167

## 結婚相談

開催日 6月1日(水)  
時間 9:00~15:00  
18:30~20:30  
場所 櫛形社会福祉会館  
持ち物 全身が写った写真、印鑑

お問合せ／社会福祉協議会

TEL(283)1225 FAX(283)4167

## 社会保険労務士による ねんきん特別便・定期便 相談会

開催日 5月19日(木)  
時間 9:00~12:00  
13:00~16:00

場所 市役所本庁舎

持ち物

ねんきん特別便または定期便、  
年金手帳または年金証書

お問合せ／竜王年金事務所

TEL(278)1100 FAX(278)1182

## 年金・賃金・労災などの 相談会

開催日 5月13日(金)  
時間 10:00~16:00  
場所 働く婦人の家

お問合せ／観光商工課

TEL(282)6294 FAX(282)6279

## 土地の境界問題に 関する相談(要予約)

開設日 月~金曜日  
(祝祭日は除く)

時間 9:00~12:00  
13:00~16:00

場所

境界問題相談センターやまなし  
(甲府市国母8-13-30)

※受付面談は無料

お問合せ／

境界問題相談センターやまなし

TEL・FAX(225)3737

## イベント・講演会等

### 各種イベント 中止のお知らせ

東北地方太平洋沖地震の影響を考慮し次のイベントが中止となりました。

#### ◆アヤメ・やぶさめフェスタ

滝沢川河川公園には、綺麗なアヤメの花が咲きますのでご覧ください。(例年、見頃は5月上旬です)

#### ◆南アルプス市フルーツ山麓

フェスティバル2011

◇南アルプス市サマーフェスティバルinわかかさ

お問合わせ／

#### ◆観光商工課

TEL(282)6294 FAX(282)6279

#### ◇若草窓口サービスセンター

TEL(282)3100 FAX(282)2900

### シャンブレイ事業第35弾 さわやかコンサート

開催日 5月15日(日)  
開演 19:30~  
場所 若草生涯学習センター  
内容 出演:ピアテール  
ピアノ・エレクトーン・歌による演奏会  
参加費 500円(茶菓子付き)

お問合わせ／

若草生涯学習センター

TEL(283)8311

### 外国人のための 「にほんごきょうしつ」

開催日

5月14日(土)~7月16日(土)  
までの毎週土曜日

時間 10:00~11:30

場所 甲西農村センター

受講料 市内在住者 1,000円

市外在住者 1,500円

お問合わせ／国際交流協会

TEL(280)8345 FAX(280)8346

## 生涯学習講座のご案内

申込・お問合せ 教育委員会 生涯学習課  
TEL(282)7778 Fax(282)6427

※各講座とも応募者多数の場合は抽選となります。  
※定員以下の場合は開講できないこともあります。

### 春の自然観察教室

～南甘利山麓周辺の歴史を学び、  
植物を観察しながら山歩きをしませんか～

今回、講師の山友会では、「恩賜林御下賜百周年記念事業」として自然観察教室を行います。

開催日 5月26日(木) ※雨天の場合は27日(金)  
時間 8:00～16:00  
集合 白根窓口サービスセンター北駐車場  
受講料 500円  
定員 20名  
受付 5月2日(月)～13日(金)

### 春の寄せ植え教室

開催日 5月28日(土)  
時間 10:00～11:30  
場所 働く婦人の家(豊小学校南側)  
受講料 100円  
材料費 1,500円  
定員 15名  
受付 5月2日(月)～13日(金)

### 社会教育施設めぐり

～市内の教育施設を見学いたします～

開催日 5月25日(水)  
時間 9:00～16:00  
見学先

山岳館～伝承館～天文館～給食センター～  
桃源文化会館～美術館～安藤家住宅

受講料 100円  
入館・昼食代  
975円(学校給食をいただきます。)  
定員 30名  
受付 5月2日(月)～5月13日(金)

### ハーブ寄せ植え教室

～とれたての生ハーブティーをいただきます～  
ハーブに興味のある方、ハーブについて  
学べます。

開催日 5月28日(土)  
時間 13:30～16:00  
場所 昭和町イオンモール甲府昭和店南  
ハーブ園(YOU・樹)  
受講料 100円  
材料費 2,000円(ハーブ5～6種類)  
定員 18名  
受付 5月2日(月)～5月13日(金)

### タクシー乗務員(2種免許) 養成講習会

開催日 6月1日(水)～23日(木)  
までの間の15日間  
場所 山梨自動車学校  
(下高砂地内)  
対象者 ・就職を希望する55歳  
以上の方  
・事前に公共職業安定所  
に求職登録をされた方  
受講料 無料  
定員 16名  
締切日 5月18日(水)

申込・お問合せ/  
県シルバー人材センター連合会  
TEL(228)8383 FAX(228)8389

### 中学生 オルガン鑑賞教室

開催日 5月20日(金)  
開演 10:30/14:10(2回公演)  
講師 平井靖子  
演奏 川越聡子  
場所 桃源文化会館  
入場料 無料  
主催  
財団法人 桃源文化振興協会  
※一般のお客様もご入場いた  
だけますが、授業の一環として開  
催しますので未就学児の入場  
はご遠慮ください。

お問合せ/桃源文化会館  
TEL(284)3411 FAX(282)7798

### 能力開発セミナー開講

◆松のミドリ摘み教室  
開催日 5月24日(火)  
※雨天の場合5月25日(水)  
場所 山梨県職業能力開発協会  
(甲府市大津町2130-2)  
時間 9:00～16:00  
内容 松のミドリ摘みの基本を学ぶ  
定員 40名  
受講料 2,100円  
締切日 5月17日(火)

申込・お問合せ/  
山梨県職業能力開発協会  
TEL(243)4916 FAX(243)4919

## 市民からのお知らせ

### ビューティーアップ講座

音楽に合わせて、身体を動かします。

日時

5月11日(水) 20:00~22:00

13日(金) 13:30~15:30

19日(木) 20:00~22:00

20日(金) 13:30~15:30

場所 若草生涯学習センター

申込・お問合せ／佐久間

TEL090(7725)0780

### ペン習字教室 参加者募集

開催日 毎月第1金曜日

時間 19:30~21:30

場所 若草生涯学習センター

申込・お問合せ／山下

TEL(284)6398

### 南アルプスAC 7期生団員募集

陸上競技のクラブチームです。

練習日 毎週水曜日

時間 18:30~20:00

場所 櫛形中学校グラウンド

対象者 小学校3年生以上

申込・お問合せ／相川

TEL(283)5860

### 櫛形空手スポーツ少年団 団員募集

稽古日 毎週月・木曜日

時間 19:30~21:00

場所 櫛形武道館

会費 2,500円/月

申込・お問合せ／五味

TEL090(4071)3506

### バウンドテニス 参加者募集

練習日 毎週月曜日

時間 20:00~22:00

場所 若草小学校体育館

会費 500円

申込・お問合せ／依田

TEL(282)8662

上記の講座・活動の日程につきましては、節電による各施設の貸し出し状況が未定のため、中止または時間、開催場所等が変更となる場合があります。ご理解をお願いします。  
活動状況などの詳細はそれぞれのお問い合わせ先までご確認ください。

### 節電のご協力をお願いします

計画停電期間中は、市民の皆様のご協力をいただき、ありがとうございました。計画停電は中止となりましたが、これから夏場にむけ気温も上昇すると、電力需要も高まっていくと予想されます。エアコンの設定温度を高め設定するなど、今後も引き続き節電にご協力をお願いいたします。

## 3月の入札結果

### 市役所関係

入札日	件名	履行場所	請負者	契約金額(円)
3月10日	山梨県議会議員一般選挙ポスター掲示板設置・管理等業務委託	市内	(株)フロンティアサイトー	2,018,520
3月14日	和泉8号線道路舗装工事	和泉地内	高野工業(株)	2,079,000
3月14日	白根2号線道路改良工事3工区	飯野地内	青柳土木(株)	28,455,000
3月14日	若草9号線道路維持工事	下今井地内	(株)幸武	2,026,500
3月14日	櫛形9号線道路改良工事(2工区)	桃園地内	(有)野呂瀬建設	2,373,000
3月14日	百田82号線道路維持工事	百々地内	(有)丸利森本建設	2,436,000
3月14日	古屋敷沓沢線道路改良工事	芦安芦倉地内	(株)伊東組	26,985,000
3月14日	山寺59号線道路維持工事	山寺地内	小宮山土木(有)	1,764,000
3月14日	八田193号線道路維持工事	徳永地内	(株)シンワ	2,572,500

### 企業局関係

お問合せ 管財契約課 電話(282)6092

入札日	件名	履行場所	請負者	契約金額(円)
3月9日	中野上野浄水場膜ろ過施設建築土木工事	中野地内	(株)内藤ハウス	56,647,500
3月14日	中野上野浄水場膜ろ過施設機械電気工事	中野地内	磯村豊水機工(株)東京支店	220,500,000

「情報ひろば」は抜きとってご利用ください。

お問合せ 企業局総務課 電話(282)2016