

南アルプス

Minami-Alps



1

初夢



新年のごあいさつ
消防団員募集について



Minami Alps 2011



南アルプス市長

今沢 忠文

新春を寿ぎ

平成23年の新春を迎え、市民の皆様のご清祥を心からご祈念申し上げます。

昨年は、猛暑や暴風雨など多くの異常気象に見舞われ、「記録的」「観測史上最高」といった言葉を何度も耳にしました。秋を実感する間もなく、一気に冬を迎えたことは、景気低迷に苦しむ日本経済を象徴しているようにも感じます。しかし、厳しい冬の時期を、互いに努力と知恵を出し合い乗り切ることで、やがて暖かい春が訪れることを確信いたしております。

さて、はやいもので、「安全・安心の住みよい都市づくり」をお誓いし、市政の舵取りを託されてから4年が経とうとしています。この間、皆様のご支援とご協力をいただき、行財政改革を含む組織機構の見

直しを行い、市民生活に直結したきめ細かな各種行政サービスを推進することができました。

特に昨年より、第一次南アルプス市総合計画アルプスプラン2005の「後期基本計画」がスタートし、2014年までの5年間にわたる基本方針にそった、市民に分かりやすく、実効性の高い施策に積極的に取り組んでまいりました。

また、職員提案型・市民協働型事業として「子供服おさがりバンク」などを採用しました。多くの予算をかけずとも、アイデア次第で多くの皆様から喜ばれ、利用されるこうした事業は、市民協働のお手本として県内外で注目されているところではあります。

社会情勢も不安定で先行き不透明の時だからこそ、市民

の目線に立ち、的確に市民ニーズを捉えて、市政に反映させていくことが大切だと感じております。

「人と自然が響き合う新『文化』都市・南アルプス」を築いていくために、これからも皆様方とともに英知を出し合いながら、あらゆる分野で市民参画、市民との協働を推進し、市の活性化を図ってまいります。

結びに、新春とはいえ、これから寒さも一段と厳しさを増してまいります。市民の皆様には、ご自愛くださいとともに、本年が素晴らしい年でありますようお祈りし、年頭のあいさつといたします。





南アルプス市議会議長

久保田 松幸



謹んでお慶び申し上げます。

平成二十三年 元旦

市民の皆様には、輝かしい新春をお迎えのこととお喜び申し上げます。

また、日頃より市政の運営につきまして、温かいご理解とご協力を賜り、心より厚く御礼申し上げます。

さて、昨年は尖閣諸島問題、ロシア首相初の北方領土訪問、北朝鮮の韓国延坪島への砲撃など、日本の防衛と外交を真剣に考える時期になってきました。グローバル時代を迎えて世界各国、とりわけ隣国との関係は、そのまま私たちの生活に直結する問題でもあり、その対応をきちんと決める時にきていると思います。

本県におきましては、山梨学院大学附属高校サッカー部が初の全国制覇。さらに、甲府「とりもつ隊」がB-1リーグナプリに出場して、みごと全国

優勝を勝ち取り、また、ヴァンフォーレ甲府がJリーグ一部に昇格が決定いたしました。

本市におきましては、第20回県下中学校駅伝大会で櫛形中学校が男女アベック優勝し全国大会に、八田中学校・若草中学校の女子が関東大会にそれぞれ出場いたしました。

また、第47回山梨県一周駅伝競走大会では2年連続、大会6度目の優勝を果たすなど、経済が低迷する中で元気を与えてくれる話題も沢山ありました。

新しい年を迎えて、本市議会では、市財政の健全化をさらに推し進めると共に、未来に向けて歩む重要課題と向き合い、行政のチェック機能を強化し、議員一人ひとりが市民の代表であることを自覚して、思いを新たに市民の皆様のた

めに、より豊かな安全で安心なまちづくりを目指して、全力を尽くす所存であります。今後とも、市民の皆様の一層のご支援、ご協力をお願い申し上げます。

市民の皆様のご多幸を祈念し、議会を代表して新年のあいさつと致します。



地域の防災にあなたのチカラをかしてください。
あなたの力が地域を守る！

消防団員募集中



地域との連携を 深める消防団活動

消防団を退団した多くのOBの方が、地域との連携や世代を超えた人たちとの親交が図れてよかったと言います。私たちが生活していくうえで欠かせないのが地域コミュニティです。小さい範囲での生活基盤ですが、そこが核となり次第に広がって、区や市、県へと発展していきます。

地域活動に対し無関心や無関係を装う人たちが増えています。急激な情報網の発達と生活様式の変化により、人々の視野が広がったことにより、かえって足元がおろそかになった気がします。孤独死や高齢者の所在不明など深刻な諸問題が浮き彫りとなるなか、今、地域のコミュニケーションが見直されつつあります。「広域化と孤立化」相反する二つが複雑に絡み合う現代社会において、コミュニティの果たす役割は重大です。

地域との結びつきについて、改めて考えるとむずかしく気構えてしまいがちですが、昔は自然とできていたことです。消防団活動も同じように気軽に考え、自分にできる範囲で協力してください。その経験が、きっとあなたの人生を豊かなものに変えてくれると思います。

消防団は、「自分のまちは自分たちで守る」という精神に基づき、地域の安全と安心を守るため、自分の仕事を持ちながら地域へ貢献しようとする人たちが集まった組織です。ほとんどの市町村に設置され、戦後まもなくは全国で約200万人いた団員も現在は90万人を割っています。

本市においても例外でなく、800名の定員に対し73名が不足しています。年度末を控え、団員の確保に苦慮している部も多く、再入団をお願いしている地区や女性団員を奨励しているところもあります。また、景気低迷が続く、勤務形態や生活様式が多様化している現役世代を確保できずに、60歳代の新入団員も珍しくなりました。

近年では、団員たちの意識改革も進み、仕事と家庭、そして消防団活動を円滑に行える体制づくりに取り組んでいる部も多くあります。また、市でも、商工会とタイアップした「消防団員サポート店」や「消防団協力事業所制度」を設け、消防団活動を側面から支援しています。

●消防団の定員数と現員数

区分	定員	現員	不足
本部	1(6)	1(6)	—
八田分団	123	75	48
白根分団	169	161	8
芦安分団	47	34	13
若草分団	111	107	4
櫛形分団	196	199	—
甲西分団	153	156	—
合計	800	733	73

()副団長と分団長の兼務

団員確保への取組 八田分団第2部（野牛島）

第2部の団員定数は20名ですが、現在は11名しかいません。ここ数年は、年末から3月ギリギリまで、現職団員が各世帯を訪問し懸命にお願いしていましたが、なかなか入団してくれる人を確保することができませんでした。地域のために貢献してもらおう消防団員に、これ以上の苦勞を負わずわけにはいかないと、野牛島地区では歴代の区役員や消防団員を中心に何度も話し合いを行いました。そして次のとおり原案をまとめ、昨年4月の野牛島地区の総会において決定していただきました。

- 任期を5年から3年に変更。
- 来年度の団員を六つの区から3名ずつを選出。
(内訳：3年任期1名、2年任期1名、1年任期1名)
- その後は毎年1人ずつ選出。(3年任期)
- 新入団員には、25～50歳の男性を選出
- 団員経験者は除く。
- 過渡期につき、来年度は現職団員8名が残留。

金丸實八田分団長は、「この地域は新しい住民も多く、消防団活動を通じて地域でのコミュニティが図れば、団員にとっても貴重な財産となる。今後も新たな改革に取り組みたい。」と話してくれました。



消防ポンプ自動車を点検する
団員（八田分団第2部）

消防団活動の改善を引き継ぐ 白根分団第2部（下飯野・在家塚）

白根分団第2部は現在16名の団員数で、8名の欠員となっています。基本的には2年任期で、地元の各区から2名ずつ選出されています。部長の藤原正弘さんが5年前に入団したときには、次のような改善が行われていました。

- 点検日は、基本的に月2回。水曜日の午後7時30分から行うが、直前に諸行事があるときは点検日を兼ねて、出勤回数の削減を図る。
- 点検終了後に詰所に上がりず、連絡事項等の伝達だけで解散する。(飲酒は行わない)
- 年末年始の夜警は、3人1組で午後9時から巡回を行い、10時の打鐘を行ったら解散する。

藤原部長は、「部でお酒を飲むのは、第1部との懇親会と旅行のときだけ。部員の多くも家族から理解されているようです。また、他の部の団員からは、「第2部はいいなあ」とよくいわれます。私たちが特別に改善したものでなく、OBの努力で改善してきたものを、新たな伝統として受け継ぎ、これからもつなげていくだけです。」と話してくれました。

消防団員に力強いサポート体制！ 協力事業所の申請をお願いします。

市では消防団活動に対し積極的に支援、協力していただける事業所を認定し、地域の消防・防災力の充実に、「消防団協力事業所」表示制度を設けています。平成19年度からスタートした制度で、まだまだ周知不足ですが、現在、次の7社が認定されています。支援内容に特別な規定がありませんので、消防団員がいる事業所で、消防団活動にご理解とご協力をいただける場合は、消防本部まで連絡をお願いします。

●消防団協力事業所

巨摩野農業協同組合
日立オートモティブシステムズ(株)山梨事業所
富士電機デバイステクノロジー(株)
白根ケーブルネットワーク(株)
(有)峡西シーエーテープイ
メディアロジック(株)甲府工場
(株)清月

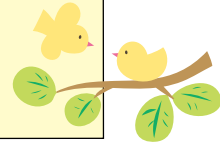

櫛形工業団地(下市之瀬地内)にあるメディアロジック(株)甲府工場は、平成22年9月に認定を受けました。主にCDやDVDを製造している会社で、従業員は142人の市内でも屈指の優良企業です。

現在、消防団員は3名在職し、全員製造部に所属しています。勤務体制は、4勤2休の昼・夜交代制なので、日曜日に行う出初式や入退団式などの公式行事も休みの日と重ならないと参加できませんでした。

同社の市橋工場長は、「製造工場内は多くのラインが工程に応じて複雑に交差しているため、火災などで急に社員が抜けた場合、ライン全体に大きな支障を招く恐れがある。消防団員には、行事がある場合は早い段階で有給休暇を勧め、欠員の補充に万全を期すなどの対応をしている。今後も社として、どんな支援ができるか検討していく。」と話してくれました。

製盤課の勝さん(甲西分団第2部所属)は、「団員としては1年生なので、会社の理解と協力が得られて助かっています。」と感謝していました。



勤務中の勝 壮士さん

【お問合せ】 南アルプス市消防本部 消防課 TEL(282)7214 FAX(282)6495

「南アルプス市ごみのないきれいなまちにする条例」を制定するにあたり

ご意見を募集します。

市では、「南アルプス市ごみのないきれいなまちにする条例」を制定するにあたり、検討を重ねています。

散乱しているごみ等のない快適な生活環境の保全をめざすため、ごみ等のポイ捨て及びふん雪の防止に關し必要な事項を定め、緑輝くふるさと南アルプスの環境美化を推進し、清潔で美しいまちづくりの向上を目的に、「南アルプス市ごみのないきれいなまちにする条例」(案)をまとめました。

この条例(案)について、南アルプス市パブリックコメント手続き要綱に基づき、みなさんのご意見を募集いたします。

●公表・募集期間

1月18日(火)まで

●公表資料の閲覧場所

「南アルプス市ごみのないきれいなまちにする条例」(案)を次の場所でご覧いただけます。

- 市のホームページ
- 環境課
- 櫛形図書館(情報公開コーナー)

*ご意見提出時の注意

- ①ご意見提出の際は、氏名・住所・連絡先(電話番号、Eメールアドレス)を必ず明記してください。

※記載が無い場合は受付できません。

- ②ご意見提出の様式は自由です。意見提出参考様式を必要に応じて使用してください。

※ホームページからダウンロードできます。

- ③電話、口頭でのご意見提出はご遠慮ください。

*提出いただいたご意見の取扱い

- ①提出いただいたご意見を参考に、市では「南アルプス市ごみのないきれいなまちにする条例」を制定します。
- ②提出いただいたご意見に対して、市の考え方を市のホームページや閲覧場所でご後日公表します。

- ③意見募集結果等の公表の際には、ご意見の内容以外(住所・氏名など)は公表しません。

- ④提出いただいたご意見に対して個別回答はいたしませんので、あらかじめご了承ください。

*ご意見の提出方法

公表資料を確認の上、郵送、ファックス、Eメールでご意見をお寄せいただくか、環境課へ直接お持ちください。

【提出先】

〒400-0395
南アルプス市小笠原376
南アルプス市役所内 環境課
FAX(282)1112

Eメールアドレス:
pc004@city.minami-alps.yamanashi.jp

【お問合せ】

環境課 TEL(282)6097

安全・安心な生活をするために、 確定申告を!

今年も申告書を提出していただく時期になりました。この申告は、あなたの市民税・県民税、国民健康保険税、介護保険料等を決定する基になるだけでなく、福祉、医療、教育資金等の給付の資料、その他の申請の際、必要となる所得証明等のもとになるものですので、申告もれのないよう期限までに必ず提出しましょう。

◆ 確定申告書作成相談会 ◆

確定申告書の書き方について税務署・県・市が共同で説明会を開催します。
この日作成した申告書はそのまま提出できます。
ただし、譲渡・贈与・相続関係は除きます。

開催日時／場所

- 2月1日(火) 甲府市北部市民センター
- 2月7日(月) 南アルプス市役所 甲西窓口サービスセンター
- 2月8日(火) 韮崎市役所
- 2月9日(水) 須玉農村総合交流ターミナル

時 間 13:30~16:00

市役所での確定申告

市役所での確定申告受付は2月16日(水)から3月15日(火)まで、南アルプス市健康福祉センター2階と甲西窓口サービスセンター2階会議室で行います。

住民税申告については、2月3日(木)から2月9日(水)の間、本庁、各窓口サービスセンターで行います。

※いずれも土、日、祝日は除きます。

※受付日程は、2月号の広報でお知らせします。



【お問合せ】 税務課 TEL(282)7379 FAX(282)1112

所得税の還付申告

1月から所得税の還付申告が始まります。申告書は税務署へ提出してください。
対象者は、昨年中に給与所得があり(源泉徴収税額のある方)次に該当する方です。

- ①マイホームを借入金で取得した場合
- ②多額の医療費を支払った場合
- ③災害や盗難にあった場合
- ④年の途中で退職し、年末調整を受けていない場合

甲府税務署の申告書作成会場

所得税・個人消費税・贈与税が対象です。

1月12日(水)~2月15日(火) 社会福祉会館

2月16日(水)~3月31日(木) 県民会館

※2月20日(日)、27日(日)は開設されません。

【お問合せ】 甲府税務署 TEL(233)3111

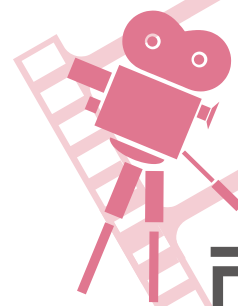

市内の できごと

第5回 南アルプス市3世代交流 グラウンド・ゴルフ大会

11月28日

グラウンド・ゴルフを通してスポーツに慣れ親しみ、市民の交流と家族のコミュニケーションを図ろうと、体育協会主催のグラウンドゴルフ大会が櫛形総合公園で行われました。

大会には、小学1年生から87歳の方まで約120名が参加。家族や友人等とチームになり、グラウンドゴルフを楽しみながら交流を深めていました。



いざ!という時のために 林野火災防御訓練

11月28日

この訓練は、消防団員の林野火災に対する教育と、火災が起きた時に上空から散水を行う防災ヘリとの連携をスムーズに行うことを目的に、甲西市民総合グラウンドで行われました。

防災航空隊の防災ヘリ「あかふじ」の協力により行われ、「あかふじ」が到着すると防災航空隊員が水を入れるバケツを取り付け、消防団員が消防ポンプ車でくみ上げた水を給水する作業を5班に分かれて練習し、林野火災が起こった時の対処法を学んでいました。



交通安全街頭指導

年末の交通事故防止県民運動

12月1日

年末の交通事故等を未然に防ぐため「年末の交通事故防止県民運動」が始まり、街頭指導が市内6箇所で行われました。

街頭指導には、交通安全協会や交通安全対策推進協議会、市交通安全指導員等の方たちが「シートベルト」や「チャイルドシート」、「ライト点灯」等が書かれたプラカードを持ちドライバーや通学中の児童・生徒に交通安全を呼びかけていました。





みんなで作る明るい将来のために 地域おこし講演会

12月4日

「芦安の将来を考える会」は、芦安地域を活性化していこうと芦安交流促進センターで講演会を開催しました。

講師として、NPO法人・日本上流文化圏研究所の蔵打大輔氏が招かれ「みんなで作る明るい将来のために」と題して講演が行われたほか、講演終了後は、山梨県立大学地域研究交流センターの箕浦准教授をコーディネーターに意見交換会が行われ、参加者は、日頃の取り組みや現状・今抱えている問題などについて意見を発表していました。

南アルプス市Aが2連覇 第47回山梨県一周 駅伝競走大会

12月4・5日

2日間で173.1キロ(20区間)を走る県下一周駅伝が行われ、南アルプスAが9時間12分31秒の好タイムで、大会6度目の総合優勝を果たしました。

南アルプスAは、初日に首位に立ち、2日目は2位でゴールしましたが、タイムでは首位を譲らない走りを見せ、あとを追う南アルプスBも4位と好成績を残しました。

また、沿道に詰め掛けた大勢の市民から選手たちに温かい声援が送られ、選手たちを激励していました。



南アルプスAチーム



南アルプスBチーム



新鮮な海の幸を求めて かきまつり・まいもん朝市

12月12日

年末恒例の「まいもん朝市」が、総合交流ターミナル(ハッピーパーク)で行われ、新鮮な殻付カキや海産物を求める多くの人で賑わいました。

この朝市は、本市と姉妹都市を結んでいる石川県穴水町の特産品を味わってもらおうと毎年行われていて、楽しみにしていた常連客は、朝早くからお目当の殻付カキ販売コーナーに並び、買ったばかりのカキや魚を早速焼いて、海の幸を味わいながら、年末の休日を楽しんでいました。また、地元農産物の販売やフリーマーケットも行われ、会場が賑わっていました。

自分のための「ワーク(仕事) ライフ(生活) バランス(つりあい)」(職場部会)

近年、心の病(うつ病・自殺など)にかかる人が増えています。
ひとつのことを思いつめ、行き詰ったとき人生が終わったかのように考え、病にかかってしまうのではないのでしょうか。

仕事だけではなく、家族のこと、地域のこと、社会など、いろいろな事柄に係わり合いを持ち、1つのことに行き詰っても、違う立場で自分の必要性を見出していくことを、日頃から行なうことによってこそ、生かされていることを感じるのではないのでしょうか。

この時代だからこそ、自分のための「ワーク・ライフ・バランス」を実践してみませんか。

南アルプスハーモニーフォーラム in 2010「川柳・標語」入選作品

南アルプス市議会議長賞 「社会では 男女の責任 同じだけ」
巨摩高校 1年3組(当時) 渡辺 奈央



ききみみずきんおはなしの会



団体紹介

ききみみずきんおはなしの会は、おはなしの持つ素朴な楽しさ、言葉のリズムの美しさ、快さ、生の声で語られるぬくもりを、子どもたちに伝えたい、子どもたちとおはなしを共有したいと、1987年に山梨県立図書館こども室で生まれました。

おはなしのレパートリーも昔話や創作のもの、日本のもの、外国のもの、など彩り豊かになりました。公共図書館でのおはなし会をはじめ、保育園、幼稚園、小中学校などへも出向き、おはなしを届けています。また、大人対象のおはなし会も開いています。

ささやかな活動ではありますが、世界中の数えきれないほどのおはなしをひとつでも多く、ひとりでも多くの方に伝えたいと願っています。

連絡先 鈴木 Tel(285)5683



昨年はお声援ありがとうございました。
2011年シーズンはJ1で戦います。



©2006 VFK



山梨クィーンビーズ ホームゲーム試合日程

1月30日(日) 13:00
VS 東京 場所 北杜市高根体育館
2月12日(土) 15:00
VS 三菱電機 場所 櫛形総合体育館

2月12日は本市で試合が行われます。
みなさんの応援をよろしくお願いします!

お問合せ・休館日

- 榊形図書館 ☎(280)3300
 休 1.2.3.4.11.17.24.28.31日
 白根桃源図書館 ☎(284)6010
 休 1.2.3.4.10.17.24.28.31日
 わかくさ図書館 ☎(283)1501
 休 1.2.3.4.10.17.24.28.31日
 八田ふれあい図書館 ☎(285)5010
 休 1.2.3.4.10.17.24.28.31日
 甲西図書館 ☎(282)7291
 休 1.2.3.4.10.17.24.28.31日

芦安分館1月の開館日
 ☎(282)7285
 7.11.14.18.21.25.28日
 開館時間 13:00~17:00

1月の催し物案内

おはなし会	①	6日(木)	10:30
	②③④	8日(土)	10:30
	⑤	13日(木)	10:30
	⑥	15日(土)	14:00
	⑦	22日(土)	10:30
	⑧	26日(水)	10:30
	⑨	毎週土曜日	14:00
おはなし会 0.1.2	⑩	11日(火)	10:30
	⑪	18日(火)	10:30
	⑫	19日(水)	10:30
	⑬	20日(木)	10:30
	⑭	21日(金)	10:30
冬休み工作教室「ブーメランを作ろう」※要申込	⑮	7日(金)	14:00
冬休み工作教室「スライムとスーパーボール」	⑯	7日(金)	10:00
子ども映画会「ムーミン谷の夏まつり」	⑰	15日(土)	9:30
工作教室「うさぎのけん玉」	⑱	15日(土)	14:30
朗読会「おたのしみ処」	⑲	16日(日)	13:30
図書館講演会 講師 上野千鶴子氏 会場:榊形生涯学習センター※要整理券		22日(土)	13:30
朗読会「いきやりどころ」	㉑	23日(日)	13:30
おはなし会と絵本講座※要申込	㉒	27日(木)	10:30
おはなし会と工作教室※要申込	㉓	23日(日)	13:30

新刊案内 | 児童書

『あかちゃんがやってくる』

ヘレン・オクセンバリー / 絵
 ジョン・バーニンガム / 作
 イーストプレス(こどもプレス)



もうすぐ、あかちゃんがやってくる。ねえ、ママ、あかちゃんに「こないで」っていえないの？ねえ、ママ、はやくあかちゃんにあいたいよ…。兄になる男の子の不安と期待を描く。世界的絵本作家、夫妻初めての共作絵本。

新刊案内 | 一般書

『伏 鷹作・里見八犬伝』



桜庭一樹
 文藝春秋

娘で狸師の浜路は、江戸のさばる人と犬の子孫「伏」を狩りに兄の元へやってきた。里見の家に端を発した長きに亘る因果の輪が今開く！ちっちゃな狸師の女の子の命を賭けた大捕物。『週刊文春』連載を単行本化。



村山明峰
 「雲」

美術館だより

Minami-Alps City

■白根桃源美術館

収蔵作品展(冬)

会期 / 1月23日(日)まで

当館コレクションの中から、本館一階展示室には川崎小虎、中澤一僑、村山明峰、望月昇の日本画作品を、二階展示室には進藤春木、山田耕三の水彩画、齊藤静輝、吉野純、小出健治の油彩画作品を、合わせて30点ほど展示します。

開館時間 9:30~17:00(入館は16:30まで)

休館日 月曜日と祝日の翌日

入館料 大人(高校生以上)300円、小人(小・中学生)100円 ※30名以上団体割引

〈募集〉白根桃源美術館では、付属展示室を「市民ギャラリー」として広く開放しており、美術作品発表の場などにご利用できます。詳しくは当館(282-0149)までお問い合わせください。

■春仙美術館

「名取春仙と川崎小虎・鈴彦展」
 会期 / 3月12日(土)まで

開館時間 9:30~17:00(入館は16:30まで)

休館日 月曜日と祝日の翌日

入館料 一般300円、大高生250円、
 中小生150円

※20名以上団体割引

ふるさとの 其の48 誇り

新年の風物詩

西南湖の獅子舞



演目「梅川忠兵衛」



安藤家住宅の奥座敷で舞われた獅子舞の様子

獅子舞とは、疫病退治・悪魔払いをするため、祭り囃子にあわせて獅子頭をかぶって舞い踊る日本の伝統芸能の一つです。

日本の獅子舞の始まりは、16世紀初めに伊勢の国で飢饉や疫病を追い払うために獅子頭を作り、正月に獅子舞を舞ったのが始まりといわれており、その後室町時代から江戸時代の初めごろに「江戸大神楽師」「伊勢大神楽師」と呼ばれる団体が全国を獅子舞を踊りながらまわり、悪魔払いをしたのがきっかけで、日本各地に急速に広まったと言われています。

西南湖の獅子舞は、明治20年ごろ、隣の和泉地区の若者より衣装一式を譲り受け、道祖神祭りに厄払いの行事として青年団が始めたのが発端と言われており、市の無形民俗文化財に指

短歌



祝い事や厄年にあたる人がいる家を巡ります

定されています。

初めは平舞といった、一人が獅子の面をかぶり、一人が着物の裾を持って、集落の各戸を短時間で舞い歩くものでしたが、その後、年を重ねるにつれ、鳥さし舞、梵天舞、厄舞、狂い獅子、お亀舞など変化のある舞い方をするようになり、二人で舞っていたものが、太鼓と横笛を加えた四人一組で舞うようになりました。当初は若者が受け持ちで舞っていましたが、内容が複雑化するにつれ、練習に時間がかかるようになったため、特定の人が舞うようになりました。

大正の中ごろになると、獅子の塗りがはげたり、色があせたりしてきたため新調し、これをきっかけに県の無形民俗文化財に指定されている

下市之瀬地区から獅子舞の指導を受け、以後下市之瀬の獅子舞と同じく、段物を舞うことになりました。

現在は、西南湖獅子舞保存会が中心となり、新築した家や、結婚、出産、成人、厄年に当たる人がいる家で、平舞・三段舞・梅川忠兵衛・八百屋お七などが舞われています。

紹介している写真は、西南湖地区にある、国重要文化財・安藤家住宅で行われた獅子舞の様子です。

今年もまた1月10日(月)に、安藤家でも獅子舞が舞われます。興味のある方は、ぜひ安藤家にお越しください。歴史ある西南湖の獅子舞を見学されてはいかがでしょうか。

日日重ね 隠居で暮らす 幸せは 家族の支え あればこそ

気づかいて 見舞に來たり 甥夫婦 元氣な吾れに 安堵し帰る

孫元貴 成人式の 晴れ姿 一目見せし 逝きし息子に

手作りの 紺色の帽子 貰ひたり 寒き日かむり 暖かくをり

七十を 過ぎて手習ふ みずくきの 出品作品 金婚を詠む

久々に 夫と連れだち 歩きたり 今日目標 妙了寺まで

郁見ちゃん 生まれてくれて ありがとう 娘は九年目に 母となりたり

苔あつく 庭をおおいし 那谷寺の 木下をゆけば 風もやさしい

内田 貞子(鏡中條)

西川 やす江(鏡中條)

深沢 美代子(加賀美)

齊藤 妙子(加賀美)

沢登 洋子(加賀美)

五味 輝子(加賀美)

塚田 ひろ子(藤田)

古屋 すみ江(藤田)

おめでと
祝100歳



5人の子どもを育てた野田さんは、以前は生ものが苦手だったそうですが、現在は好き嫌がなく何でも食べ、大病を患うことも無かったそうです。

若かった頃は、裁縫が得意で子どもたちに半纏などを作っていたそうです。

野田 やゑじさん(曲輪田)

健康を考えよう!

健康+家族

Healthy Life

乳幼児健診を
上手に受けましょう。

市では、お子さんがより健やかに成長されますよう乳幼児健診を実施しています。健診はお子さんの健やかな発達・発育を確認する大切なものです。健康福祉センターで行うものと、医療機関で受診する2種類がありますので、月齢が重ならないように受診しましょう。

★市で行う乳幼児健診★

事業名	対象	実施場所	スタッフ
4ヵ月児健診	生後3～4ヵ月の乳児	健康福祉センター (かがやきセンター)	医師、栄養士、看護師、保健師
10ヵ月児健診	生後9～10ヵ月の乳児		医師、栄養士、歯科衛生士、看護師、保健師
1歳6ヵ月児健診	生後1歳6～7ヵ月の幼児		医師、歯科医師、臨床心理士、栄養士、歯科衛生士、看護師、保健師
2歳児歯科健診	生後2歳～2歳2ヵ月の幼児		歯科医師、歯科衛生士、臨床心理士、保育士、保健師
3歳児健診	生後3歳～3歳2ヵ月の幼児		医師、歯科医師、臨床心理士、栄養士、歯科衛生士、看護師、保育士、保健師

- 市の健診では、1歳6ヵ月児健診から臨床心理士による相談があります。
- かんしゃくへの対応や言葉の心配、関わり方等の相談ができます。

★医療機関で受診する乳児健診★

市では、4、10ヵ月児健診を実施しています。乳児一般健康診査受診票は市で行う4、10ヵ月児健診と重ならない時期に2回利用してください。乳児一般健康診査受診票を利用して頂ければ、健診費用はかかりません。

使用期限は、1歳のお誕生日前日までです。

健診以外の事でも育児に関するお悩みなどありましたら、ご連絡ください。



子宮頸がん
と
乳がん検診の

無料クーポン券配布

一定の年齢に達した女性に対し、子宮頸がん・乳がんに関する検診費用が無料になるクーポン券が、昨年の7月上旬に郵送されています。

使用期限は
1月末
まで!!

無料対象者

は次の生年月日の方です。
(検診当日に南アルプス市在住の方)

●子宮頸がん検診
(子宮の出口の細胞を調べる検査)

【生年月日】(平成22年度の年齢)
平成 元年4月2日～平成 2年4月1日(21歳)
昭和59年4月2日～昭和60年4月1日(26歳)
昭和54年4月2日～昭和55年4月1日(31歳)
昭和49年4月2日～昭和50年4月1日(36歳)
昭和44年4月2日～昭和45年4月1日(41歳)

●乳がん検診
(視触診とマンモグラフィの検査)

【生年月日】(平成22年度の年齢)
昭和44年4月2日～昭和45年4月1日(41歳)
昭和39年4月2日～昭和40年4月1日(46歳)
昭和34年4月2日～昭和35年4月1日(51歳)
昭和29年4月2日～昭和30年4月1日(56歳)
昭和24年4月2日～昭和25年4月1日(61歳)



無料クーポン券が手元に残っていませんか?年齢対象ではないですか?使用期限がせまっています。ぜひ受診しましょう。手元に届いていない方は、健康増進課までお問い合わせください。

【お問合せ】健康増進課 Tel(284)6000 Fax(284)6019



もっと地球のこと考えよう



地球温暖化対策に有効な 「みどりのカーテン」 みどりのカーテンの様々な効果

エアコン使用減少で
省エネ効果

- 気温上昇を抑える
- 建物への蓄熱を抑える
- 蒸散による空気を冷却
- 美観の向上
- 緑による癒し効果

地球温暖化



抑制

都市温暖化



健康的な夏の
生活環境づくり



省エネで CO₂の削減を!

みどりのカーテン推進事業を奨励しはじめてから3年が経過し、
昨年は、施設観察会やゴーヤ料理を味わう会、報告会を開催しました。

平成23年度も引き続き市民モニターを公募し、モデル施設・モデル地域にみどりのカーテンを設置し事業の拡大を図ります。

サーモグラフィ撮影による表面温度の違い

櫛形北保育園

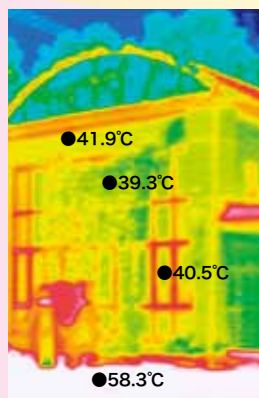

サーモグラフィ撮影によるスタレとみどりのカーテンの表面温度の違い

市役所西別館

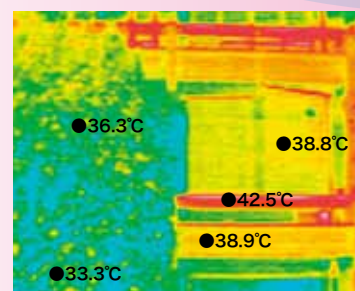

- スタレと比較してみどりのカーテン自体の温度は約2.5°C低く、カーテン自体からの輻射熱が抑えられている。
- 室内の温度はスタレ有りでは6°C前後、みどりのカーテン有りでは8.5°C前後低かった。

みどりのカーテンの効果

- ① 屋外ではみどりのカーテンにより気温・蓄熱がともに抑えられる。
- ② 建物への蓄熱が抑えられることで、夜間の室温上昇の抑制に効果的。
- ③ 窓を閉め切った室内の温度は、みどりのカーテンがある部屋では昼夜とも低くなる。
- ④ 窓を開放する場合は、風をうまく導入することにより室内の快適度が上昇する。

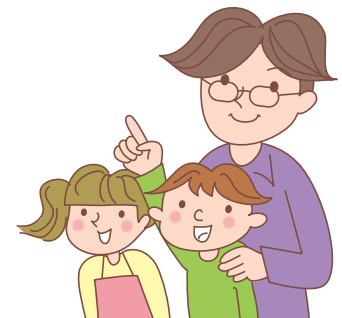

お子さんの写真を募集しています。

短いコメントを添えて
広報担当まで送ってください。



小野みりあちゃん(10カ月)

みんなのアイドル♡

父・信 母・美和(藤田)



岩間 ^{しょうへい} 翔平くん(9カ月)

お父さん、お母さんの癒しです。
すくすく元気に育ってね!

父・芳樹 母・彩(清水)



依田 ^{きき} 季姫ちゃん(6カ月)

みんなのアイドル♡キキ♡
元気で優しい子になってね♡

父・徹也 母・多恵(田島)

開催日 4月10日(日)雨天決行
場 所 櫛形総合公園陸上競技場
種 目 4種目 18部門
(ハーフマラソン・10キロ・5キロ・3.5キロ)

申込方法 所定の用紙に必要事項を記入の上、
郵便局でお申込ください。

※大会ホームページからお申込できます。

※昨年ご参加いただいた方には、

1月中旬に申込用紙を送付いたします。

主 催 南アルプス市・南アルプス市教育委員会・
(財)南アルプス市体育協会

主 管 南アルプス桃源郷マラソン大会実行委員会

申込・お問合せ

【エントリー事務局】  0120(711)951

【実行委員会事務局】 体育協会内 Tel.055(284)5151

FAX055(282)8282(月曜定休)



ゲストランナー
松野明美氏

申込期間

1月5日(水)~
2月25日(金)

第9回 南アルプス
桃源郷マラソン大会
出場者募集はじまる!

大会ホームページアドレス

<http://www.minami-alps-sports.or.jp/marathon/>

<http://www.city.minami-alps.yamanashi.jp/>

広報 南アルプス

平成23年1月1日発行 No.94

人口 73,095(-56)
男 36,091(-19)
女 37,004(-37)
世帯 25,413(+6)

平成22年12月1日現在(対前月比)

 この印刷物は色覚障害の方に配慮し制作しています。

所在地 〒400-0395 山梨県南アルプス市小笠原376
Tel.055(282)1111(代表) Fax.055(282)1112

編 集 南アルプス市役所 秘書課 Tel.(282)6037

各支所 八田 Tel.(285)0011/白根 Tel.(283)3000/
芦安 Tel.(288)2112/若草 Tel.(282)3100/
甲西 Tel.(282)3120

今月の表紙

写真は、12月4日に行われたプロ選手による野球教室の様子です。巨人の松本選手から、「夢」をあきらめないで頑張れば、きっと叶うと励まされ、子どもたちの目は輝いていました。

情報ひろば

Minami-Alps CITY Information

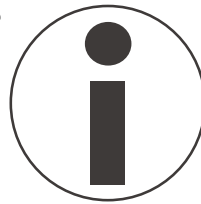

Commendation

表彰等

(順不同)

環境大臣表彰



清水 准一 氏(芦安芦倉)

南アルプス国立公園で長年、山岳遭難救助や自然保護活動に尽力。登山者に対する登山指導や山岳情報を提供するなどの功績が認められました。

厚生労働大臣表彰



津久井 やゑ子 氏(吉田)

平成元年から現在に至るまで8期連続で民生児童委員に委嘱され、地域福祉活動を積極的に推進した功績が認められました。

Announcements

お知らせ

山梨県知事選挙が
予定されています

開催日 1月30日(日)
時間 7:00~20:00
※忘れずに投票しましょう。

お問合せ/
南アルプス市選挙管理委員会
TEL(282)1111 FAX(282)1112

南アルプス市成人式

開催日 1月9日(日)
受付 10:00~
開式 11:00
場所 桃源文化会館
※送迎のご家族の方も、控え室のモニターで、式典の様子を見ることができます。

お問合せ/生涯学習課
TEL(282)7778 FAX(282)6427

放課後児童クラブ 新年度入会説明会

平成23年度新1年生及び2・3年生で初めて利用される方を対象に、次に日程で説明会を開催します。

櫛形・甲西・若草地区

1月25日(火) 19:30~21:00
櫛形生涯学習センター

八田・白根・芦安地区

1月26日(水) 19:30~21:00
八田ふれあい情報館

※申請書類は、1月27日から子育て支援課及び、各窓口サービスセンターで配布します。

※対象地区の日程で都合の悪い方は、他の会場に出席ください。

お問合せ／子育て支援課

Tel(282)7293 FAX(282)6095

20歳になったら 国民年金!

20歳になったみなさん、成人おめでとうございます。

あなたも今日から国民年金の仲間入りです。国民年金の加入は、未来のあなたのための大切な義務です。「まだ年金なんて・・・」と思われるかもしれませんが、年金が必要になったときにあわてても、間に合わなくなることがあります。そんなことにならないように、20歳から60歳になるまで加入し、しっかり保険料を納めましょう。

また、成人したばかりで所得が少なく、保険料を納めることが困難な方は、若年者納付猶予制度や学生納付特例制度などの免除制度を利用しましょう。

※国民年金保険料(平成22年度)
1ヵ月 15,100円

お問合せ／国保年金課

Tel(282)7248 FAX(282)6096

要介護認定された方も障害の状態により 障害者控除を受けることができます

対象者

介護保険の要介護認定者で、身体障害者に準ずる状態にあると市から認定された方。

認定基準 介護保険の要介護認定に係る情報等を基に判定されます。

①介助がないと外出できない方や日常生活に支障をきたす認知症状があり、介護を必要とされる方には、障害者として障害者控除対象者認定書を交付します。

②屋内で何らかの介助を必要とし、日中もベッド上での生活が主体の方または、日常生活に支障をきたす認知症状が頻繁にみられ常に介護を必要とされる方には、特別障害者として障害者控除対象者認定書を交付します。

※要介護認定を受けていても、必ずしも障害者控除の対象になるとは限りません。

申請手続

該当すると思われる場合は、介護福祉課または、各窓口サービスセンターにて申請書を記入し、提出してください。

※認定書の発行は、1週間程度かかります。

認定を受けたら

確定申告する際、交付を受けた「障害者控除対象者認定書」を添付してください。

お問合せ／介護福祉課 Tel(282)6179 FAX(282)6189

南アルプス市環境基本計画(案)に対するパブリックコメント実施結果

9月27日から10月26日まで意見を募集したところ、7件のご意見をいただきました。貴重なご意見ありがとうございました。いただいたご意見と市の考え方は、市のHP、櫛形図書館、地球温暖化対策室で公表しています。

お問合せ／地球温暖化対策室

Tel(282)7409 FAX(282)1112

献血にご協力を

開催日 1月26日(水)

時間 9:30~11:30
12:30~15:30

場所 旧白根支所東側駐車場

お問合せ／健康増進課

Tel(284)6000 FAX(284)6019

今月の納期限

市県民税(第4期)

国民健康保険税(第7期)

後期高齢者医療保険料(第7期)

介護保険料(第4期)

(普通徴収の方)

1月31日

※口座振替で納める方は、口座残高をご確認ください。

まかせて安心! ナットクのリフォーム

安心システム

①施工業者は、すべて商工会加盟の地元業者です。

②市建築家協会による見積審査、完成検査の2重チェック体制完備

※見積無料

お問合せ／

商工会住まいのリフォーム部会

Tel(280)3730

**医療費控除に係る
「おむつ証明書」の発行**

おむつ代の医療費控除を受け
るためには、領収書のほかに医師
の発行した「おむつ使用証明書」
の添付が必要です。

ただし、以下に該当する方は、
医師の証明書がなくても、市の発
行する確認書を添付して申告す
ることで、医療費控除を受けられ
る場合があります。

対象者

おむつ代の医療費控除を受け
るのが、2年目以降で、介護保
険の要介護認定を受けている
方(要介護認定の際の主治医
意見書で、身体の状態を確認
します。)

手続き

印鑑を持参の上、介護福祉課
または、各窓口サービスセンタ
ーにて手続きを行ってください。
後日、確認書を郵送させて
いただきます。

なお、申請書は市のHPからも
ダウンロードできます。

お問合せ／介護福祉課

Tel(282)7339 FAX(282)6189

**平成23年度入札参加
資格審査(中間申請)**

対 象 平成23年度分の入札に
参加を希望する方

申請時期

1月18日(火)～28日(金)

※市の休日は除きます。

受付時間 9:00～12:00

13:00～17:00

受付場所 本庁2階会議室

(申請書類に不備があった場合
の補正期間:1月18日～2月
10日)

※期間経過後の随時受付は、あ
りません。

申請項目

- ①建設工事
- ②測量・建設コンサルタント等
- ③物品製造等

有効期間

4月1日～平成24年3月31日

募集要項

市のHPからダウンロード

※申請先は管財契約課1ヵ所で
す。企業局での受付は行いま
せん。

お問合せ／管財契約課

Tel(282)6092 FAX(282)1112

**1月26日は
《文化財防火デー》です**

昭和24年1月26日、奈良県の
法隆寺金堂から出火し、国宝の十
二面壁画が焼失した事を機に、毎
年この日を「文化財防火デー」と
定められました。

貴重な文化財を、みんなで火災
などの災害から守りましょう。

【消防訓練実施】

開催日 1月23日(日)

時 間 10:00～

場 所 六角堂(沢登地内)

お問合せ／消防本部 予防課

Tel(283)0119 FAX(284)6071

**自動車の不具合情報を
お寄せください**

国土交通省では、迅速なリコー
ルの実施やリコール隠し等の防止
のため、自動車不具合情報ホット
ラインを通じて、皆様のお車に発
生した不具合情報を収集しており
ます。お車に不具合が発生した際
には、情報をお寄せください。

フリーダイヤル0120(744)960

自動音声 Tel03(3580)4434

HP受付

www.mlit.go.jp/RJ/

市有財産の入札案内

市では、次の車両を入札により売却いたします。

物件 番号	メーカー 車名	年式	走行距離 (km)	車検	排気量(L)	最低売却 予定価格	その他
①	ニッサン マーチ	平成7年	約115,779	なし	0.99	5,000円	
②	三菱 ミニキャブ	平成9年	約49,847	なし	0.65	10,000円	
③	三菱 ミニキャブ	平成9年	約58,975	なし	0.65	10,000円	
④	ニッサン シビリアン	平成10年	約64,357	なし	4.16	100,000円	20人乗り リフト付

参加受付期間 1月 5日(水)～19日(水)(土日祝日を除く)

※所定の申込用紙により、管財契約課へ申し込んでください。

車両の展示 1月 5日(水)～19日(水) 9:00～16:00 (八田窓口サービスセンター南側駐車場)

現場説明会 1月 7日(金) 10:00～ (八田窓口サービスセンター南側駐車場)

入 札 日 1月24日(月) 10:00 (市役所本庁舎3階A会議室)

※入札参加資格及び申込方法など詳細については、管財契約課備え付けの「入札案内書」をご覧ください。

※HPにも詳細を掲載していますのでご覧ください。

お問合せ／管財契約課

Tel(282)6092 FAX(282)1112

甲府盆地7都市計画区域マスタープランの 都市計画変更に関する計画案の縦覧について(山梨県決定)

県が策定を進めている、今後の都市づくりの方向性を示す「都市計画区域の整備、開発及び保全の方針(甲府盆地7都市計画区域マスタープラン)」の計画案を、次の日程で縦覧できます。

また、縦覧期間内に計画案についての意見書を提出することもできます。これまでの策定経過等につきましては、県のHPをご覧ください。

＜都市計画変更の計画案の縦覧及び意見書の提出＞

縦覧期間 1月6日(木)～20日(木)※土日祝日は除く 8:30～17:15

縦覧場所 県都市計画課、県中北建設事務所都市整備課、市都市計画課
意見書の提出

計画案について意見書を提出することができます。縦覧期間内に、意見の要旨及び住所、氏名、電話番号を記載した書面を提出してください。(提出期限:1月20日(木)17:15まで)

意見書の提出先

山梨県中北建設事務所都市整備課(〒400-0065甲府市貢川2-1-8)
へ持参又は郵送により提出してください。(FAX等不可)

お問合せ/県都市計画課 Tel(223)1716

県HP <http://www.pref.yamanashi.jp/toshikei/index.html>

1月の健康相談 母子健康手帳交付

場 所	実施日	
健康福祉センター (かがやきセンター)	5日	(水)
	12日	
	19日	
	26日	

※都合が悪い場合は、必ず事前にご連絡ください。

受付時間 9:00～11:30

※代理の方の場合は、後日、本人と連絡を取らせていただきます。

お問合せ/健康増進課

Tel(284)6000 FAX(284)6019

防災とボランティア週間

毎年1月15日から1月21日は、「防災とボランティア週間」です。

予測できない災害に備え、日頃から家族や友人等と防災活動について考えてみましょう。

防災は、日頃からの備えが大切です。

お問合せ/南アルプス警察署

Tel(282)0110

Wanted

募 集

小学生チビリンピック 駅伝大会参加チーム募集

開催日 2月19日(土)

場 所 櫛形総合公園内コース
種 目

市内の部男女 各30チーム

市外の部男女 各30チーム

参加料 1チーム1,000円

受 付 1月5日(水)～28日(金)

申込・お問合せ/体育協会

Tel(284)5151

放送大学4月生募集

放送大学では、平成23年度第1学期(4月入学)の学生を募集しています。

テレビやラジオの放送を通して学ぶ遠隔教育の大学です。

出願期限 2月28日(月)

資料代 無料

お問合せ/

放送大学山梨学習センター

Tel(251)2238

ファミリー・サポート・ センター会員募集

利用会員

○育児の支援を受けたい方

○概ね生後3ヵ月から小学校6年生までのお子さんがいる方

活動会員

○育児の支援をしたい方

○心身ともに健康で、支援活動に理解と熱意を有する満20歳以上の方(講習を受講して頂きます)

※子育てを手助けしてほしい時やちょっとだけ預かってほしい時など、ご連絡ください。

お問合せ/子育て支援課

Tel(282)7293 FAX(282)6095

社会福祉協議会 臨時職員募集

募集人数 若干名

採用日 4月1日

資 格

介護福祉士・社会福祉士

看護師(資格取得見込み可)

提出書類

履歴書(写真添付)資格証

締切日 1月20日(木)

申込・お問合せ/社会福祉協議会

Tel(283)8711 FAX(283)4167

Free Consultancy

無 料 相 談

無料法律相談(要予約)

開催日 1月7日・21日(金)

時 間 13:00～16:00

場 所 市役所本庁舎東別館

※1月4日から予約受付

※相談回数は、1人年1回

お問合せ/

みんなでまちづくり推進課

Tel(282)6493 FAX(282)6449

障がい者相談会 (要予約)

開催日 1月18日(火)
時間 13:30~16:00
場所 各事業所・市役所
支援事業所/相談員

きづな 野中・久保(精神)
ぼけっとはうす 鴨作(知的)
レーベン 石川(身体)
なしのみ 田中(知的)

※常時相談を受付けています。
(訪問もいたします)
※聴覚に障がいのある方には、手話通訳又は、要約筆記をつけることができます。

申込・お問合せ/福祉課
TEL(282)6197 FAX(282)6095
きづな TEL・FAX(282)4004
ぼけっとはうす
TEL080(3721)4094
FAX(283)7735
レーベン TEL(284)5573
FAX(284)7267
なしのみ TEL(285)3717
FAX(285)3702

住宅改修相談・ リハビリ相談(要予約)

高齢者等の自立を促す住宅改修の相談や家庭でのリハビリ指導を行います。

開催日 1月11日(火)
時間 10:00~12:00
場所 市役所本庁舎
相談員 理学療法士

※介護に関する相談は随時

申込・お問合せ/
地域包括支援センター
TEL(282)7347 FAX(282)6189

年金・賃金・労災などの 相談会

開催日 1月14日(金)
時間 10:00~16:00
場所 働く婦人の家

お問合せ/観光商工課
TEL(282)6294 FAX(282)6279

行政相談

開催日/場所
1月19日(水) (心配ごと相談)
若草窓口サービスセンター
1月21日(金) 市役所本庁舎
白根窓口サービスセンター
2月 2日(水) (心配ごと相談)
若草窓口サービスセンター
2月 4日(金)
甲西農村センター
芦安健康管理センター
時間 13:30~15:30

お問合せ/
みんなでまちづくり推進課
TEL(282)6493 FAX(282)6449

成年後見制度相談会 (要予約)

認知症、精神障害、知的障害などの理由で判断能力が不十分な方の権利と財産を守り、支援する制度です。

開催日 1月18日(火)
時間 10:00~16:00
場所 芦安窓口サービスセンター
相談員 社会福祉士
申込・お問合せ/
地域包括支援センター
TEL(282)7347 FAX(282)6189

心配事相談

開催日/相談員
1月12日(水) 人権擁護委員・消費生活相談員・母子相談員
1月19日(水) 人権擁護委員・民生児童委員・行政相談委員
1月26日(水) 消費生活相談員・民生児童委員・障がい者相談員
2月 2日(水) 行政相談委員・母子相談員・障がい者相談員
時間 13:30~15:30
場所 社会福祉協議会本所

お問合せ/社会福祉協議会
TEL(283)4121 FAX(283)4167

社会保険労務士による ねんきん特別便・定期便 相談会

開催日 1月20日(木)
時間 9:00~12:00
13:00~16:00
場所 白根窓口サービスセンター
持ち物 ねんきん特別便または定期便、年金手帳または年金証書
お問合せ/竜王年金事務所
TEL(278)1100 FAX(278)1182

宅建協会(不動産) 無料相談

開催日 1月19日(水)
時間 13:30~16:00
場所 若草窓口サービスセンター
お問合せ/
みんなでまちづくり推進課
TEL(282)6493 FAX(282)6449

結婚相談

開催日 2月1日(火)
時間 9:00~15:00
18:30~20:30
場所 櫛形社会福祉会館
持ち物 全身が写った写真、印鑑
お問合せ/社会福祉協議会
TEL(283)1225 FAX(283)4167

Events/Lecture

イベント・講演会等

シャンブレイ自主事業 新春初笑い演芸会

開催日 1月16日(日)
時間 19:30~
場所 若草生涯学習センター
内容 お笑いクラブによる漫談・マジック・落語

お問合せ/
若草生涯学習センター
TEL(283)8311

生涯学習講座のご案内

申込・お問合せ 教育委員会 生涯学習課
TEL(282)7778 FAX(282)6427

※各講座とも応募者多数の場合は抽選となります。
※定員以下の場合には開講できないこともあります。

折り紙教室

～1枚の折り紙からすてきなコミュニケーション～

開催日 1月25日(火)、27日(木)
2月 8日(火)、10日(木)

時間 19:00～20:30

場所 櫛形生涯学習センター

定員 20名

受講料 100円 材料費 300円

受付 1月4日(火)～14日(金)



簡単マジック教室

～コイン等の身近なもので
誰でもできるマジックに挑戦しませんか～

開催日 1月25日(火)、26日(水)

時間 19:00～20:30

場所 若草生涯学習センター

定員 20名

受講料 100円

※持ち物は、受講決定通知でお知らせします。

受付 1月4日(火)～14日(金)

初級パソコン教室

～ワードを学んで
簡単な文書を作成してみませんか～

開催日 1月19日(水)、21日(金)、26日(水)、
28日(金)

時間 13:30～16:30

場所 甲西農村センター

定員 20名

受講料 4,000円 資料代 1,300円

受付 1月4日(火)～14日(金)

星空観望教室

～冬の半月を見よう～

開催日 2月10日(木)

時間 20:00～21:00

場所 ふるさと天文館

定員 20名

受講料 100円

受付 1月4日(火)～14日(金)

スポレック教室の開催

開催日 1月13日(木)、27日(木)

時間 20:00～

場所 櫛形総合体育館

参加費 無料

申込 不要

持ち物 運動のできる服装、室内シューズ

障害のある人と ともに暮らす地域づくり シンポジウム2010

開催日 2月5日(土)

時間 13:30～16:30

場所 若草生涯学習センター

内容

「みんなで考えよう～災害時
要援護者の支援」(基調講演パネ
ルディスカッション)

講師 八幡隆司氏

(NPO法人ゆめ風基金)

竹端 寛氏

(山梨学院大学准教授)

参加費 無料

申込・お問合せ/福祉課

TEL(282)6197 FAX(282)6095

少年少女合唱 フェスティバル

やまなし県民文化祭部門別フェ
スティバルの一環として、今年度
より少年少女合唱フェスティバル
が始まります。公募により参加す
ることになりました県下の少年少
女による合唱団、合唱部の美しい
ハーモニーをお聞きください。

開催日 1月16日(日)

時間 13:00～15:00

場所 桃源文化会館

内容

1団体10分程度・全体合唱

入場料 無料

お問合せ/県生涯学習文化課

TEL(223)1797 FAX(223)1322

やまなし女性の チャレンジシンポジウム

地域で活躍している女性の実践
事例の紹介や県内で活動している
個人・団体の情報を提供するシン
ポジウムです。

開催日 1月19日(水)

時間 13:00～15:30

場所 ぴゅあ総合

(甲府市朝気1-2-2)

内容 シンポジウム

コーディネーター 萩原なつ子氏

(立教大学社会学部教授)

パネリスト NPO法人他

参加費 無料

お問合せ/県民生活・男女参画課

TEL(223)1358 FAX(223)1335

生活習慣病予防教室 「すこやかキッチン」

開催日 1月22日(土)
2月 6日(日)
※2日間で1コース

時 間 9:30～

場 所 健康福祉センター

内 容

糖尿病予防の講義、調理実習

対象者 30～60歳代の方

定 員 先着30名

主 催 市食生活改善推進委員会

申込・お問合せ／健康増進課

Tel(284)6000 FAX(284)6019

八田中央公民館事業 本格スパイスカレー料理教室

開催日 1月29日(土)

時 間 9:00～

場 所 八田中央公民館
(ふれあい情報館)

定 員 20名

材料費 1,300円

受 付 1月4日(火)～14日(金)

お問合せ／生涯学習課

Tel(282)7778 FAX(284)6427

県立美術館イベント情報

ニューイヤー・コンサート

山梨交響楽団による新年恒例
のコンサートです

開催日 1月15日(土)

時 間 14:00～15:30

場 所 県立美術館総合実習室

参加費 無料

申 込 不要

新春館長トーク

当館館長がコレクションにつ
いてお話しします。

開催日 1月23日(日)

時 間 14:30～

場 所 県立美術館総合実習室

参加費 無料

申 込 不要

ギャラリー・トーク

開催日 2月12日(土)

時 間 14:00～

場 所 県立美術館特別展示室

※常設展チケットが必要

お問合せ／県立美術館

Tel(228)3322

普通救命講習会

開催日 1月21日(金)

時 間 18:00～21:00

場 所 市消防本部

対象者 市内在住者

定 員 先着20名

受講料 無料

締切日 1月14日(金)

※修了者には修了証を発行

主 催 南アルプスハーモニー
推進会議 家庭部会

申込・お問合せ／

みんなでまちづくり推進課

Tel(282)6493 FAX(282)6449

山梨の遺跡展2010

巡回展

県内で発掘調査された最新情
報をパネル展示します。

期 間

1月21日(金)～3月9日(水)

場 所 ふるさと文化伝承館

入館料 無料

伝承館ものづくり教室

縄文編みで、個性豊かなマフラー
をつくろう!

開催日 1月29日(土)

時 間 10:00～12:00

対象者 小学生以上

※4年生以下は保護者同伴

定 員 先着20名

材料費 400円

申込・お問合せ／

ふるさと文化伝承館

Tel(282)7408 FAX(285)7113

外国人のための 「にほんごきょうしつ」

開催日 1月22日～3月19日の
毎週土曜日

時 間 10:00～11:30

場 所 甲西農村センター

受講料 市内在住者 1,000円

市外在住者 1,500円

※日本語教室ボランティアも随
時募集しています。

申込・お問合せ／国際交流協会

Tel(280)8345 FAX(280)8346

a resident of news

市民からのお知らせ

中国語講座(全10回)

開催日

1月27日(木)～3月31日(木)の
毎週木曜日

時 間 20:00～21:30

場 所 市民活動センター

受講料 6,000円(10回分)

資料代 500円

締切日 1月25日(火)

申込・お問合せ／

小松 Tel(283)3309

西野 Tel(284)5349

サッカーからの贈り物

車イスのサッカー解説者「羽中
田昌氏」を招いての講演会です。

開催日 1月30日(日)

時 間 18:00～20:00

場 所 若草生涯学習センター

定 員 先着200名

入場料 無料

申込・お問合せ／

千田 Tel(282)6625

皆川 Tel(244)5055

11月の入札結果

市役所関係

入札日	件名	履行場所	請負者	契約金額(円)
11月4日	南アルプス温泉ロッジ整備改修工事(建築主体・外構工事)	芦安芦倉地内	(有)相澤建設	76,650,000
11月4日	南アルプス温泉ロッジ整備改修工事(機械設備工事)	芦安芦倉地内	(有)中澤	24,150,000
11月4日	南アルプス温泉ロッジ整備改修工事(電気設備工事)	芦安芦倉地内	青木電工(株)	15,750,000
11月4日	さくらの里市民プールパネルヒーター配管引替工事	鏡中條地内	(有)ケーシー金丸工務店	3,234,000
11月4日	古屋敷沓沢線詳細設計業務委託	芦安芦倉地内	(株)サンポー	5,355,000
11月4日	百田保育所改修工事	百々地内	(有)野田ホーム	9,975,000
11月4日	公園遊具定期点検業務委託	市内	東京体器(株)	3,024,000
11月4日	公園施設高木処理事業業務委託	市内	(株)明桃園	6,198,150
11月8日	西野5号線道路維持工事	西野地内	(有)丸利森本建設	3,622,500
11月8日	公共下水道管渠布設工事(山寺1工区)	山寺地内	(株)青柳興業	11,025,000
11月8日	公共下水道管渠布設工事(小笠原1工区)	小笠原地内	(株)まるい工務店	11,550,000
11月8日	公共下水道管渠布設工事(藤田1工区)	藤田地内	山鉄興業(株)	13,597,500
11月8日	曲輪田56号線待避所設置工事	曲輪田地内	(株)青柳興業	6,720,000
11月8日	曲輪田新田原田道上地区水路改修工事	曲輪田新田地内	(株)杉山工務所	2,835,000
11月8日	櫛形29号線横断水路改修工事	小笠原地内	(有)野呂瀬建設	4,389,000
11月8日	櫛形7号線歩道拡幅工事	上宮地地内	河野土木(株)	1,806,000
11月11日	若草中学校グラウンド夜間照明・南側防球ネット改修工事	加賀美地内	(有)小林電気商会	31,563,000
11月11日	旧南アルプス市消防本部・消防署庁舎他解体工事	十日市場地内	(株)エコ・フカサワ	29,379,000
11月18日	櫛形北体育館備品購入(社会体育備品)	桃園地内	(有)甲府スポーツ	1,175,412
11月18日	櫛形北体育館備品購入(事務備品)	桃園地内	(株)正直堂	2,215,500
11月18日	南アルプス市防災行政無線施設整備工事調査・設計業務委託(八田地区、白根地区、甲西地区)	市内	(株)ディナック中日本	10,972,500
11月22日	戸田地区水路改修工事	戸田地内	(株)岩間建設	7,770,000
11月22日	上野地区水路改修工事	上野地内	(有)入倉組	430,500
11月22日	山寺地区樋門補修工事	下市之瀬地内	小宮山土木(有)	1,900,500
11月22日	下宮地荊沢線道路維持工事	落合地内	今建工業	1,743,000
11月22日	若草321号線道路維持工事	浅原地内	山鉄興業(株)	9,450,000
11月22日	甲西・湯沢地区滞在型市民農園浄化槽設置・外構工事	湯沢地内	(株)塩澤建設	23,940,000
11月22日	八田野球場防球ネット改修工事設計監理業務委託	榎原地内	河野和充建築設計事務所	627,900
11月22日	桜井ポケットパーク整備工事	田島地内	甲和工業(株)	5,250,000
11月22日	若草40号線道路維持工事	下今井地内	山鉄興業(株)	5,449,500

お問合せ 管財契約課 電話(282)6092

企業局関係

入札日	件名	履行場所	請負者	契約金額(円)
11月8日	公共下水道事業に伴う給配水管布設替工事(藤田1工区)	藤田地内	(有)河西設備	2,772,000
11月24日	在家塚配水池系送配水管布設工事(在家塚2工区)	在家塚地内	ナカゴミ(株)	22,417,500
11月24日	在家塚配水池系送配水管布設工事(在家塚1工区)	在家塚地内	(有)江藤工業所	17,325,000

「情報ひろば」は抜きとってご利用ください。

お問合せ 企業局総務課 電話(282)2016