

平成24年4月1日発行

広報 

南アルプス

4月号

No.109



福祉総合相談課を新設しました
平成24年度の当初予算について

MiNAAMI ALPS

地域のささえ愛ネットワークづくりをめざして 福祉総合相談課を 新設しました



**4月から市役所の組織機構が
一部変わりました。**

これまで保健福祉部は、福祉課、介護福祉課、子育て支援課、健康増進課の4課でしたが、平成24年度からは福祉関係の複合的な相談に対応するため、新たに福祉総合相談課を設置し、市民に向けた相談業務のさらなる充実を図ります。

なぜ福祉総合相談課を設置したの？

少子高齢化や核家族化、景気や雇用の悪化など、社会の変化に伴い、生活不安や悩みを持つ人が増えています。自殺や孤立死、引きこもり、家庭内暴力や虐待、生活困窮者などが増加し、日本の福祉は様々な切迫した課題を抱えています。

南アルプス市でもこうした問題は例外ではありません。これらの地域福祉の様々な課題に対応していくためには、これまでの縦割りの公的な福祉サービスだけでは難しく、制度の垣根をこえた相談や地域のネットワークづくりをすすめることとしました。

福祉総合相談課は何をすることでいいのか？

市役所の福祉に関する相談機能を一元化するため、相談支援の専門職（社会福祉士、精神保健福祉士、保健師、主任介護支援専門員、家庭相談員）を配置し、市民のみなさんが、迷わず、いつでも気軽に相談できるような体制をつくりました。

障害や病気、その他何らかの支援を必要とする人でも、自分らしく地域で暮らすことができるよう、困りごとが大きくなる前に、早期解決をめざします。

自分からは相談できない人や、周囲から見れば支援が必要な人に対しても、地域の中で「見守り」や「気づき」のネットワークをつくり、関係機関や市民のみなさんと協力しながら、適切な支援につなげたいと考えています。

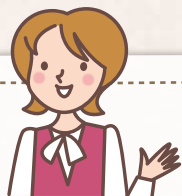

こんな時、福祉総合相談課にご相談ください

福祉総合相談課

- 相談支援担当
福祉に関する総合相談、地域支援
虐待防止、成年後見制度、自殺予防
- 生活保護担当
- 地域福祉担当



窓口にお越しただくか、お電話でも
ご相談を伺います。

- ・どこに相談したらよいか
わからない方
- ・何から相談すればよいか
わからない方
- ・当事者を見守る家族、
友人、ご近所など周囲
の方

〈相談内容の一例〉

- ・こころの病気、生活困窮や借金問題
- ・ご近所で郵便物がたまっている、夜になっても
明かりがつかない
- ・高齢者の両親と障がいを持つ子ども、どうして
いいかわからない…
- ・ご近所で、毎晩子どもの泣き声が…



ご自身の相談や
申請について
わかっている方

福祉課

障害者手帳や障害福祉サー
ビスのことなど

子育て支援課

子どものための手当てや医
療費助成、保育所、学童保育、
児童館のことなど

介護福祉課

介護保険や介護予防のこと
など

健康増進課

健診、予防接種、健康につ
いてなど

これまでどおり、
それぞれの窓口へ



本庁舎1階のレイアウトが変わりました

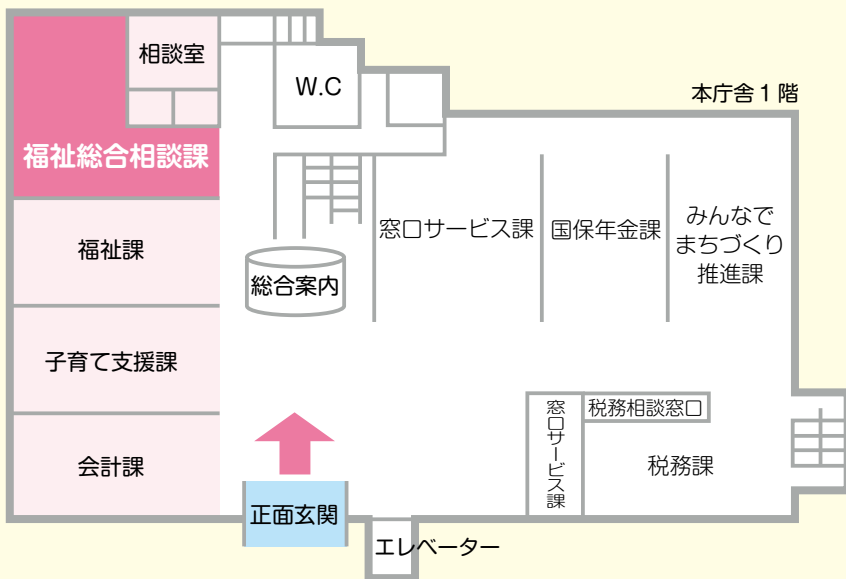

【お問合せ】 福祉総合相談課 TEL(282)7250

平成24年度

当初予算が 決まりました

一般会計の内訳 (単位:千円)

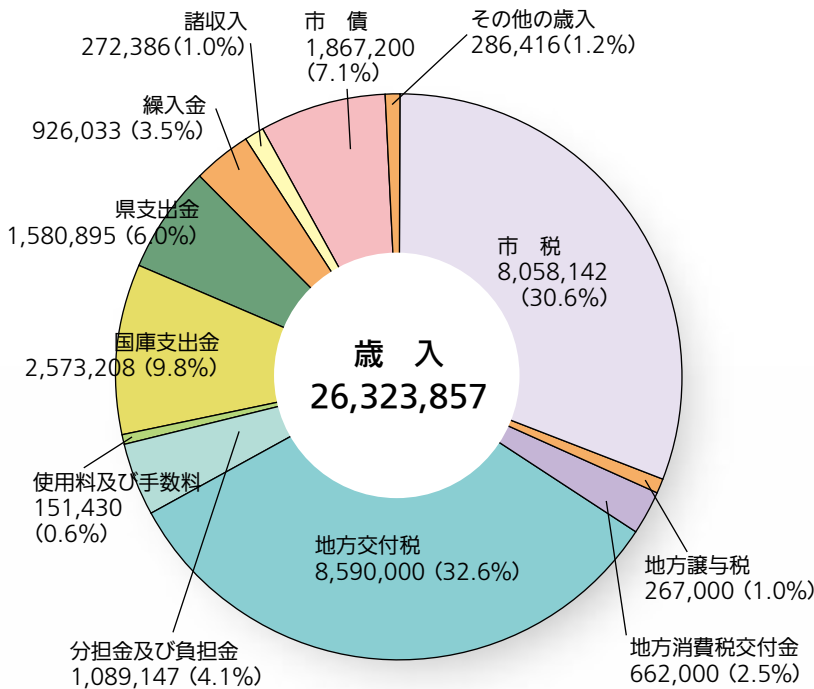

[その他の歳入内訳]

利子割交付金	22,000
配当割交付金	16,000
株式等譲渡所得割交付金	5,000
自動車取得税交付金	75,000
地方特例交付金	49,000
交通安全対策特別交付金	10,157
財産収入	9,258
寄附金	1
繰越金	100,000

[その他の歳出内訳]

労働費	17,033
災害復旧費	2
諸支出金	2,804
予備費	30,000

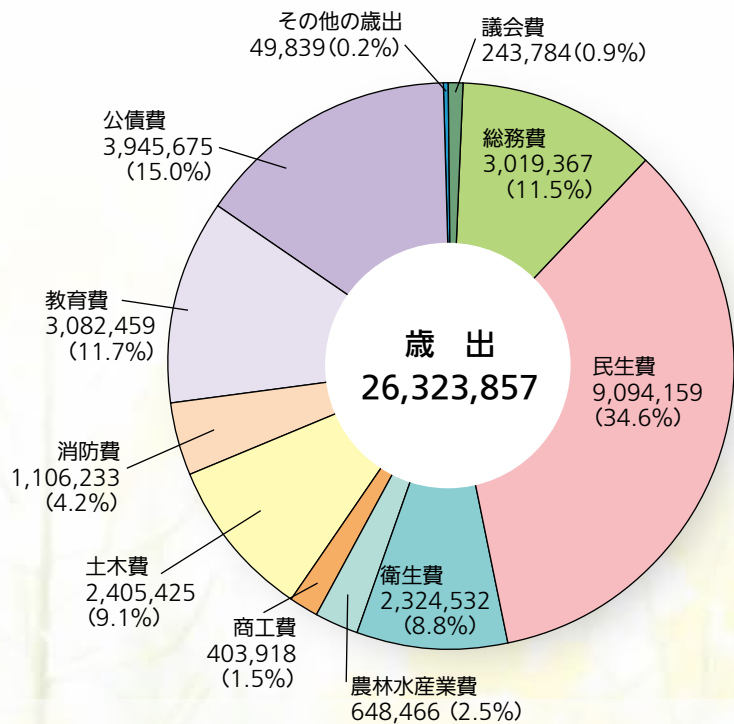

年度別一般会計当初予算額の推移

単位:千円

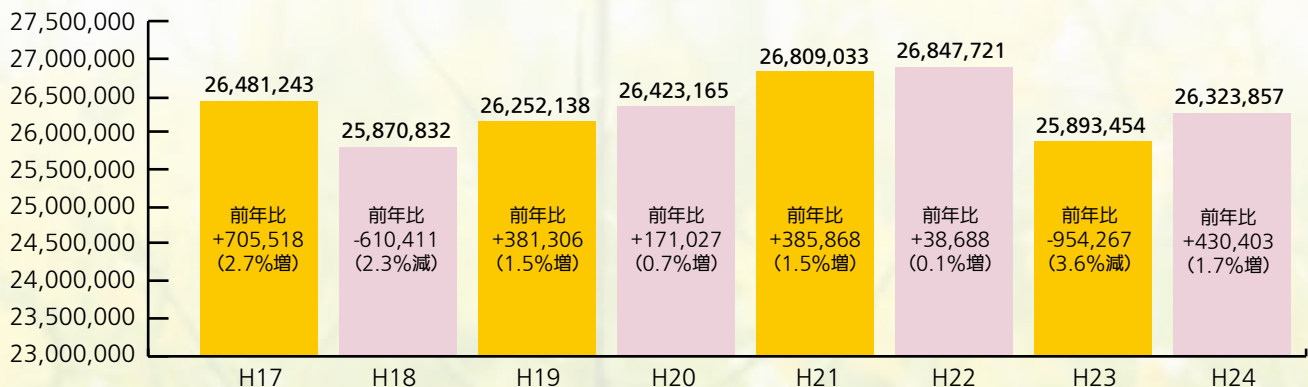

※平成19年度及び平成23年度当初予算額につきましては、骨格予算のため6月補正後の予算額です。

総合計画施策体系別に見た主な事業

★情報と連携の都市づくり

●ビッグイヤープロジェクト	10,000 千円
国民文化祭や合併10周年が重なる平成25年度に向けて、市民の皆様が楽しめるイベントの計画策定やPRを行います	
●防災行政無線デジタル化等整備事業	209,291 千円
老朽化した甲西地区・八田地区の防災行政無線(アナログ方式)をデジタル化します	
●消防団ポンプ車購入事業	34,764 千円
災害時等に迅速かつ安全に出動できるようにするため、老朽化した消防団の消防ポンプ自動車の更新を行います	



昨年度更新された芦安分団の消防ポンプ車

★にぎわいと活力あふれる都市づくり

●農業6次化プロジェクト事業	22,367 千円
豊かな地域資源を活かした6次産業化都市の実現を図るため、基本計画の策定等を行います	
●交流長寿プロジェクト	1,672 千円
都市農村交流により都会の人的資源を活用し、新たな農業、観光産業の仕組みを構築します	
●自然を学び楽しむプロジェクト事業	72,533 千円
櫛形山西側エリアにトレッキングコースを設置し、市民の健康づくりと学習の場とし、さらに観光客の集客につなげます	



都市農村交流による農園整備の風景

★うらおいと利便性のある都市づくり

●道水路の維持管理事業	42,943 千円
市民生活の安全性・快適性を確保するため、生活道路の利便性の維持向上を図ります	
●櫛形総合公園野球場改築事業	80,000 千円
競技者、観客者及び来訪者の安全性を確保するため、櫛形総合公園野球場の改修を行います	
●日中第2団地全面改修事業	141,717 千円
火災の被害にあった市営住宅日中(にっちゅう)第2団地の全面改修を行います	



櫛形総合公園野球場

★快適で心のかよいあう都市づくり

●高齢者肺炎球菌ワクチン予防接種事業	4,368 千円
高齢者の肺炎の感染、重症化を予防するため、ワクチン接種の助成を行います	
●地球温暖化対策機器設置費支援事業	13,910 千円
太陽光発電システム、太陽熱利用システム、ペレットストーブを設置した個人又は事業者に対し、支援を行います。	
●子育て支援ネットワーク構築事業	1,000 千円
市内の子育てに関する諸団体のネットワーク構築を図り、子育て支援の体制強化を図ります	



太陽光パネルによる発電システム

★個性と文化を育む都市づくり

●新学校給食センター建設事業	25,000 千円
櫛形、若草、甲西地区12校の給食調理場を統合した給食センターを建設するため、整備方針と予備設計を行います	
●桃源文化会館施設整備事業	107,730 千円
桃源文化会館の舞台音響設備の改修工事を行います	
●白根御勅使中学校屋内運動場改築事業	74,139 千円
老朽化し耐震対策の必要な白根御勅使中学校屋内運動場の改築を行います	



桃源文化会館桃源ホールの舞台

特別会計 及び 企業会計

特別会計

国民健康保険	7,213,622千円
後期高齢者医療	1,105,231千円
介護保険	4,855,056千円
居宅介護予防支援事業	13,635千円
下水道事業	2,209,288千円
芦安農業集落排水事業	28,020千円
温泉給湯事業	2,228千円
山梨県北岳山荘管理事業	92,504千円
白根簡易水道事業	18,863千円
芦安簡易水道事業	58,802千円

芦安恩賜県有財産保護財産区管理会	6,507千円
中尾山外一字恩賜県有財産保護財産区管理会	5,770千円
高尾山外一字恩賜県有財産保護財産区管理会	7,159千円
城山外一字恩賜県有財産保護財産区管理会	603千円
雨鳴山恩賜県有財産保護財産区管理会	631千円
土地取得造成事業	229,055千円

企業会計

水道事業	2,940,024千円
自動車運送事業	20,184千円

「地球温暖化対策機器」

設置費を補助します。

市では平成22年度から住宅用の太陽光発電システムや太陽熱利用システムの設置者に対して補助金制度を実施してきましたが、4月1日から内容が変更(新設)されます。

■補助対象となる地球温暖化対策機器

(1) 太陽光発電システム

配電線と逆潮流有りで連系しているもの

(2) 太陽熱利用システム

一般的な太陽熱温水器と給湯や冷暖房に利用するソーラーシステム

(3) ペレットストーブ(新設)

おが粉状にした木材に圧を加え作成した木質ペレットを燃料として使用する暖房器具

※(1)～(3)はいずれも未使用であること



■住宅用の場合(次の要件に全て該当すること)

- ・住民票または、外国人登録のある市内在住者
- ・市内にある住宅等に対策機器を設置するか、設置してある新築家屋を購入した場合
- ・申請者本人と同一世帯員に市税の未納がないこと

■事業所用の場合(次の要件に全て該当すること) (新設)

- ・対策機器を市内の事業所等に設置した場合
- ・市税に未納がない法人(個人事業者の場合は、本人と同一世帯員に市税の未納がないこと)
- ・太陽光発電システムの設置については、4月1日以降に電力会社と電力需給契約を締結した場合に限る



■申請に必要なもの

- (1) 補助金交付申請書(地球温暖化対策室に設置、または市HPよりダウンロード)
- (2) 添付書類
 - ① 対策機器の設置費に係る内訳書の写し
 - ② 対策機器の設置費に係る領収書の写し
 - ③ 設置場所案内図及び設置後のカラー写真
 - ④ 市税納税状況等の確認に係る同意書
 - ⑤ 電力受給契約書の写し(太陽光発電のみ)
 - ⑥ 対策機器の仕様分かるパンフレット等
 - ⑦ その他、市長が必要と認める書類

■補助金額(限度額)

	住宅用	事業所用
(1) 太陽光発電システム		
10Kw未満	} 5万円	5万円
10Kw以上20Kw未満		10万円
20Kw以上		20万円
(2) 太陽熱利用システム	2万円	2万円
(3) ペレットストーブ	2万円	2万円

※補助は同一種類の対策機器ごとに1回限りとします

■申請方法

申請書及び添付書類を、対策機器設置後3カ月以内に地球温暖化対策室に提出。

【お問合せ】 地球温暖化対策室 Tel.(282)7409

可愛がるだけじゃダメ! 家族の一員として 責任を持ちましょう

犬の飼い方マナーが
守られていますか?

家の敷地や畑または、道路にふんをされて迷惑している人がたくさんいます。散歩中の犬のふんは、飼い主が必ず後始末をしてください。一部の人のために犬を飼う人全体が悪く見られてしまいます。

また、放し飼いも絶対にやめましょう!

放し飼いの犬は、捕獲の対象になります。また、事故が起こったときは、飼い主の責任になります。犬を飼うからには、マナーを守り愛情を持って生涯飼育しましょう。

※「南アルプス市ごみのないきれいなまちにする条例」では、散歩時のふんの放置を禁止しています。違反した場合は、罰則が科せられます。

迷子犬の連絡先

- ・環境課 TEL (282)6097
- ・中北保健所峡北支所 TEL 0551(23)3071
- ・南アルプス警察署 TEL (282)0110

ねこへの苦情が
多くなっています!

近所の飼いねこが、「敷地内にふんをして困る」「家の中に入って、いたずらをして困る」などの苦情が多く寄せられています。ねこを野外で飼うと、どこへでもふん尿をして悪臭の原因になったり、のらねこの増殖につながったりと、周囲に対したいへんな迷惑となります。

外は、交通事故や感染症または、近所迷惑など危険や心配なことがたくさんあります。ねこのためにも屋内飼育をしましょう。

また、のらねこに餌を与えることは絶対にやめてください。ねこに対して優しい気持ちで取った行動が、地域の社会問題になってしまう場合もあります。

餌を与えた時点で、そのねこに対しての責任が発生することを認識してください。

【お問合せ】 環境課 TEL(282)6097



■犬がいなくなってしまった場合

飼い犬がいなくなったときは、翌日までに連絡をしてください。

また、そういった事態に備えて愛犬の首輪には、「鑑札」「注射済票」「連絡先」を付けておきましょう。

日頃から鎖が切れたり首輪が抜けないように点検しておきましょう。

■犬が死んでしまった場合

死亡の届出を行ってください。

届出がないと、台帳上では存在していることになり所有者宛に通知が發送されています。

(きりとせせん)

犬の新規登録用紙

申請者	住所	〒		
	ふりがな		電話番号	()
	氏名			
犬	所在地	※		
	種類	・雑種	毛色	
	性別	オス・メス	名前	
	生年月日		体格	大・中・小
	避妊・去勢手術の有無		有	・ 無
	特徴			

※印欄には、申請者の住所と犬の所在地が異なる場合にのみ記入してください。

(きりとせせん)

戦没者を偲ぶ

南アルプス市戦没者慰霊祭

2月25日

橿形生涯学習センターで、平成23年度南アルプス市戦没者慰霊祭が、遺族会の会員や関係者など約230名が参列して厳かに行なわれました。

式では1,981柱の御霊に参列者全員で黙祷を捧げ、献花を行なったほか、文化協会茶道部による献茶や、吟剣詩舞道部の献吟が行われました。参加者は戦争で亡くなった方たちへの思いをめぐらせ、平和な世の中を築いてゆく誓いを新たにしていました。



池田清彦教授を講師に招き

南アルプス市文化講演会を開催

2月26日

テレビのトーク番組で活躍中の生物学者で、早稲田大学の池田清彦教授を講師に招いた文化講演会が、橿形生涯学習センターで開催されました。池田教授は、山梨大学でも教鞭をとり、その頃に芦安地内で捕まえたカミキリ虫には、教授の名前が付いているそうです。

また、講演のテーマは「生きているとはどういうことか」でしたが、その日・その時の状況でどんどん講演内容が変わっていくのがいわゆる“池田流”ということで、人間と亀との生態系の違いや、エネルギー問題など幅広い分野の話題に、満席となった客席から笑いと大きな拍手が沸き上がっていました。



太公望が腕を競う

第9回南アルプス市
芦安渓流釣祭り

3月4日

観光協会が主催して、芦安窓口サービスセンター前の御勅使川河川敷で渓流釣祭りが開催されました。大会には芦安の温泉に宿泊した人など、県内外から約130人が参加しました。

参加者は岩場などに陣取り、朝6時30分の花火の合図で一斉に釣りはじめました。時折大きく竿をしならせ、中には50cmを超えるイワナを釣り上げる人もいました。イワナやヤマメが放流された本流の脇には、ニジマスが放流された初心者用のエリアも設けられ、子どもや女性も渓流釣りを楽しんでいました。





災害に備えて

6団体と災害時応援協定を締結

3月9日

市では、これまでに各種団体と地震など大災害を想定した20の協定や覚書を締結していますが、新たに県内の6団体と5つの応援協定を締結しました。

今回、応援協定を締結したのは、巨摩野農業協同組合、山梨県土地家屋調査士会および山梨県公共嘱託登記土地家屋調査士協会、南アルプス市管工事協同組合、社団法人山梨県建築士会、有限会社フジ自販機の6団体です。被災時の応急復旧活動に関する人的・物的支援など、各団体や事業者の所掌分野における支援活動を行なっていただけることになりました。

60を超える市民団体等が参加

第5回 市民活動フェスタ2012が盛大に開催される

3月11日

市内では多くの市民団体等が多種多様な活動を行っています。その活動内容を紹介したり、互いに活動・交流の場を広げようと、市民活動フェスタが櫛形総合体育館で開催されました。

体育館内では、各団体の舞台発表をはじめ、展示コーナーや子どもたちの遊び広場、お下がりバンクなどが設けられました。また、屋外にも芦安特産の「しょうゆの実」や中国料理の試食販売コーナー、ヤギと触れ合うコーナーなども設置され、温かい春の陽ざしの中、多くの市民が楽しいひとときを楽しみました。



エネルギーの自給自足を考える

環境・エネルギーシンポジウム

3月17日

東日本大震災から1年。再生可能エネルギーへの関心が高まる中、環境・エネルギーシンポジウムが櫛形生涯学習センターで開催されました。基調講演では講師の松本真由美さんが、「万能・完璧なエネルギーは存在せず、今後の社会づくりを見据えてエネルギーの最適な組み合わせを模索していく必要がある」と訴えました。また、意見交換会では、バイオマス・小水力・太陽光発電の現状と、南アルプス市の導入可能性について活発な意見が交わされました。

この他展示会場では、ペレットかまどで調理したラーメンの試食コーナーや、ペレットストーブ、電気自動車・バイクなどの展示も行なわれました。

参上! 南ぶす自慢し隊

VOL.1 櫛形図書館、ここがすごい!

ある日、およそ図書館通いとは縁のなさそうな(?)知人が「あのさ、櫛形の図書館って、DVDとかも借りられて、インターネットも見られるんだってね。カミさんがよく行く理由がわかったよ」と。住んでいる町のことで、知られてないことが案外あるものだな、とあらためて思う次第。

櫛形図書館(櫛形生涯学習センター)は、右に櫛形山、左に富士山を眺めることができる、美しく整備された滝沢川の流れる面に建てられています。大きな窓の明るく広々とした閲覧室が第一の魅力。インターネットブースやパソコン持込み優先席もあります。蔵書も専門書、実用



1階には「あやめホール」もある櫛形生涯学習センター



充実の「ふるさと室」コーナー

書、小説、絵本など、幅広く揃っていて、映像資料(DVD)を借りることができます。

「ふるさと室」には市内の山に関する資料や、小笠原礼法、それに東京タワー(設計者の内藤多仲博士は櫛形出身)など南アルプス市にまつわる多彩な資料がずらり。市外・県外の図書館所蔵の書物の取り寄せもできて、(さらに珍しいことに)市外・県外の人でも本人確認と住所確認のできる証明書類さえあれば、図書館カードの登録手続き・利用がOK。書架も心も広々と、いいですね!

■櫛形図書館

〒400-0306 南アルプス市小笠原1060-1

TEL(280)3300

- 当コラムでは、みなさんの「ここ知ってる?」「あそこいいよ!」そんな声を募って取材に出かけて行きます。あなたの自慢したいスポットを、秘書課広報担当までお知らせください。TEL(282)6037

団体紹介

タダゼミ 南アルプス教室 (子ども・教育と貧困問題を考える会)



平成22年に甲府市内で中学3年生を対象にした「無料学習塾」がスタートしました。活動は2年目に入り南アルプス市の協力により、平成23年11月に分室として本市での活動を開始しました。

タダゼミは、「高校進学のためには塾通いが当たり前」との風潮が強くなる中で、保護者の経済的負担を少しでも軽減し、また受験生に「居場所」を提供してしっかり目標に立ち向かってもらおうとの主旨でスタートした活動です。南アルプス教室は、甲府市内の学習教室には遠すぎて参加できない市内在住の中学生を対象の中心にしています。

ボランティアで講師役をつとめるスタッフは、甲府と南アルプスの活動を一体として捉えた活動・運営を図っています。団体としての「タダゼミ」の中心的な活動は中学生の学習支援ですが、県内の様々な組織や、全国レベルでの他団体との交流・協働を通じて、「日本の子どもが直面している貧困問題」を考えるための学習会・講演会等の開催などもめざしています。

南アルプスでの学習塾は毎週定期的に市民活動センターで開講しています。興味・関心をお持ちの方は、遠慮なくお問合せください。

連絡先 工藤春樹 TEL(285)6374



ヴァンフォーレ甲府 ホームゲーム試合日程

J2リーグ戦		
4月1日(日)	16:00	ギラヴァンツ北九州
4月8日(日)	16:00	大分トリニータ
4月22日(日)	13:00	F C町田ゼルビア
4月30日(祝)	16:00	アビスパ福岡
5月6日(日)	16:00	京都サンガF.C.

場所は全て山梨中銀スタジアム(旧小瀬スポーツ公園陸上競技場)



©2006 VFK

ぼくたちの応援をよろしく!

詳しくはヴァンフォーレ甲府
ホームページをご確認ください。
[http://www.ventforet.co.jp/
game/gameschedule/](http://www.ventforet.co.jp/game/gameschedule/)

図書館だより

Minami-Alps CITY

お問合せ・休館日

櫛形図書館 ☎(280)3300

☎2.8.9.16.23.27日

白根桃源図書館 ☎(284)6010

☎2.9.16.23.27.30日

わかさ図書館 ☎(283)1501

☎2.9.16.23.27.30日

八田ふれあい図書館 ☎(285)5010

☎2.9.16.23.27.30日

甲西図書館 ☎(282)7291

☎2.9.16.23.27.30日

芦安分館4月の開館日

☎(282)7285

3.6.10.13.17.20.24.27日

開館時間 13:00~17:00

4月の催し物案内

おはなし会	㊦	14日(土)	10:30
		25日(水)	10:30
	㊥	毎週木曜日	10:30
		14日(土)	10:30
	㊩	14-28日(土)	10:30
	㊨	21日(土)	14:00
おはなし会0.1.2	㊪	毎週土曜日	14:00
	㊫	3日(火)	10:30
	㊬	10日(火)	10:30
	㊭	18日(水)	10:30
	㊮	19日(木)	10:30
	㊯	20日(金)	10:30
工作教室「コロコロ虫」	㊰	21日(土)	14:30

2012・第54回
こどもの読書週間

(4/23~5/12)

君と未来をつなぐ本

ART INFORMATION

美術館だより

Minami-Alps CITY

春仙美術館

麗しき男たちの勇姿 —名取春仙の世界—

3月17日(土)~5月13日(日)

当館所蔵の名取春仙作品の中から、「二代目実川延若 団七」、「中村扇雀 森蘭丸」など、男性に関する作品を肉筆、版画、挿絵を交えて一堂に展示します。

名取春仙が描く男たちの勇姿をお楽しみください。

開館時間 9:30~17:00(入館は16:30まで)
入館料 一般300円 大高生250円 中小生150円
※20名以上団体料金2割引
休館日 月曜日・祝日の翌日
お問合せ 春仙美術館 Tel(282)6600 Fax(282)6601



二代目実川延若 団七



市川海老蔵 山名時次郎

白根桃源美術館

収蔵作品及び新収蔵作品展

3月17日(土)~6月24日(日)

当館所蔵の作品の中から、1階展示室には土橋芳次「春の丘戀う娘たち」、中村修二「ノラの伝説」など油彩画作品を、2階展示室には野田修一郎と川崎小虎が描く南アルプス市の風景作品のほか、昨年に新たに収蔵した佐野智子の作品を展示します。

開館時間 9:30~17:00(入館は16:30まで)
入館料 大人300円 小人100円 ※30名以上団体料金2割引
休館日 月曜日・祝日の翌日
お問合せ 白根桃源美術館 Tel(282)0149 Fax(282)1139

園芸作業の便利帳

新刊案内 | 一般書

渡辺 均/監修
学研パブリッシング



花、庭木、観葉植物もこの1冊で!
タネまき、苗の植えつけから、さし木、庭木の剪定まで、ガーデニングの基本と知識をプロセス写真でわかりやすく解説。初心者にも便利な園芸用語事典も収録。

としょかんねこ デューイ

新刊案内 | 児童書

グイッキー・マイン/文
スティーヴ・ジェームズ/絵
文化学園出版局



図書館の返却ポストに捨てられていた子猫のデューイは、図書館のウィッキーさんに助けられ、図書館で暮らすことに。人気者になったデューイは、みんなの役に立とうと決意して…。実話に基づく、楽しくて心あたたまる物語。

高僧のおもかげ

夢窓国師坐像（重要文化財）



夢窓国師坐像

お寺に納められる彫刻は、仏像だけではありません。徳の高いお坊さんや、宗派の開祖、そのお寺を開いた先達などを偲んで造られた像も、禅宗の寺院を中心に数多く存在します。

鮎沢地内にある古長禅寺は禅宗のひとつ、臨済宗のお寺です。ここに大切に安置されているのが、今回紹介する夢窓国師坐像です。まるで生きているかのようにリアルに刻まれたその面容が、国師の生前のおもかげを偲ばせます。

夢窓国師（1275～1351）は、今から700年程前、鎌倉時代から南北朝時代に生きた禅僧です。国師は名前ではなく、徳の高い僧に朝廷から贈られる称号で、僧としての本来の名前は夢窓疎石（そせき）といいました。疎石はこの国師号を生涯の間に7度も賜った名僧として知られています。

生まれたのは、伊勢（現在の三重県）ですが、山梨にも縁が深く、現在の市川三郷町にあったとされる平塩寺で仏の道に入り、後に甲州市塩山に恵林寺を開いたのも夢窓国師です。古長禅寺も正和年間（1312～1317）に、国師が再興したものといわれています。

国師はまた、庭園造りの名人としても知られています。恵林寺をはじめ、世界遺産に登録されている京都の西芳寺（苔寺）や天龍寺、鎌倉の瑞泉寺など、国師



俳句

百年の	重みに垂れて	山桜
冬風 <small>なぎ</small> や	母の思ひを	懐に
山一つ	越えて故郷	桃の花
真向ひに	雲の晴れゆく	斑山 <small>はたれやま</small>
明るさの	日毎に増して	山笑ふ
坂本	武子 <small>(上高砂)</small>	
石原	広子 <small>(上高砂)</small>	
小池	豊子 <small>(榎原)</small>	
中込	松枝 <small>(野牛島)</small>	
中島	鶴代 <small>(野牛島)</small>	
小手 <small>こて</small> 毬 <small>ま</small> の	毬の数ほど	母のこと
噴水の	不意の高さに	花時計
余生とは	今生きること	聖 <small>せい</small> 五月
母の日の	鞆の底の	守り札
ペタル漕ぐ	足の先まで	若葉風
		碓
		富美枝 <small>(飯野)</small>
		中澤
		元子 <small>(飯野)</small>
		中込
		友枝 <small>(在家塚)</small>
		金丸
		松枝 <small>(上今諏訪)</small>



古長禅寺



古長禅寺の庭園

夢窓国師の作といわれ、私たちに四季折々の美しさを見せてくれます。



古長禅寺のビャクシン

伝説のとおり、夢想国師「お手植え」が事実ならば、樹齢約700年ということになります。



夢想国師坐像（全体）

像内に記された銘文から、制作したのは奈良の大仏師行成であることがわかります。



大井夫人の墓

大井夫人は、自らのふるさとにある古長禅寺で晩年を過ごしたともいわれ、本堂の裏手にはひっそりと、その墓ものこされています。

の設計と伝えられる名園は全国各地にのこります。古長禅寺の庭園も夢窓国師の作とされ、現在はお寺の敷地全体が山梨県の指定文化財になっています。

今回紹介した国師像は、国師の死後、七回忌にあたる延文2年（1357）に、国師を慕う人々の願いによって造られ、現在は国の重要文化財に指定されています。

古長禅寺にはまた、もうひとつの国指定の文化財、天然記念物「古長禅寺のビャクシン」があります。四天王に見立てて植えられた4本のビャクシンの大木は、夢窓国師の「お手植え」と伝えられています。

国指定の文化財2件を有し、敷地全体が県指定文化財となっている古長禅寺。武田信玄の母「大井夫人」ゆかりのお寺としても知られ、南アルプス市の中でも最も歴史豊かなお寺のひとつといえるかもしれません。

※今回紹介した作例は、信仰の対象であり、一般にひろく公開されているものではありません。

健康家族

Healthy Life



おめでとう
祝100歳

趣味の俳句や短歌を詠み、よく投稿していたという内藤さん。昭和58年には、橿形町の六科丘住宅団地の名称募集に応募したところ最優秀賞に輝き、現在の「あやめが丘」の名付け親となりました。

内藤 さか糸さん (飯野)



おめでとう
祝100歳

2人の子どもが小さいときに、戦争で夫を失った小林さん。八田小学校や飯野小学校の教員として、多くの子どもたちに親しまれていました。その頃から短歌をつくる楽しみを覚え、同人誌へもよく投稿していました。

小林 きく子さん (西野)



おめでとう
祝100歳

元気な頃は働き者で、よく隣近所の田畑の手伝いしていました。また、花を育てることも大好きだったおばあちゃん。毎年夏になると朝顔の棚をつくっていました。施設に入所している今は、集会などでカラオケなどを聞くのが楽しみです。

藤巻 つねさん (十日市場)

4月1日から

高齢者肺炎球菌ワクチン接種費用助成事業がはじまりました。

肺炎球菌ワクチンは、肺炎球菌による肺炎などの感染症を予防し、重症化を防ぎます。

※全ての肺炎を予防するものではありません。

接種してから免疫ができるまで、平均で約3週間かかり、1回の接種で5年以上免疫が持続すると言われています。

なお、この予防接種は任意の予防接種です。

助成対象者 (以下の要件をすべて満たす方)

- ・接種時に本市に住所を有する方
- ・接種時に満80歳以上の方
- ・脾臓摘出者には対象外

助成金額

4,000円(1人1回を限度とする)

※接種費用は医療機関によって異なります。助成額を超えた分は自己負担となります。

※生活保護の方は無料です。

助成方法

市役所で助成券の申請手続きを行い、指定医療機関で受診してください。また、指定医療機関以外の医療機関で接種を受けたときは、償還払いによる助成が受けられる方法もあります。詳しくはお問合せください。

子宮頸がん・ヒブ・小児肺炎球菌の 予防接種助成事業が 今年度も継続になりました

助成対象者 (接種時に本市に住所を有する方)

- ・子宮頸がん予防ワクチン
中学1年生から高校1年生(高校2年生でも対象となる方もいます。)
- ・ヒブワクチン、小児用肺炎球菌ワクチン接種時に生後2ヵ月から5歳未満の方

※接種間隔によっては、対象とならない場合があります。

※期限切れの接種券をお持ちの方は、交換の手続きが必要です。

櫛形山 見どころガイド



霧の中の大きなカラマツ



今月の
くしがたやま

「櫛形山の巨木たち 春の花をめぐりながら」

豊かに生きものが暮らし、心地よい風や音に恵まれた櫛形山。和櫛のようなどっしりとした姿は、古くから甲府盆地の人々に親しまれてきました。今月号からシリーズで四季折々の写真を交えながら、櫛形山の魅力をたっぷりとお伝えします。

櫛形山は緑の山。自然に満ち溢れたわたしたちのかけがえないふるさとの山です。緑の風と雨は森を育て、カモシカやツキノワグマを育み、小さな花たちも懸命に咲き誇る。沢から流れる水は生き物たちのよりどころ。ミソサザイがお気に入り場所です。登山者を迎えてくれます。

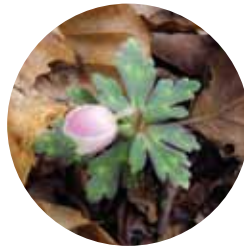

ニリンソウ

登山道を歩いていると、ひととき目を引くのが、櫛形山で永い間生き続けてきた巨木たち。その容貌はたくましく、木霊(こだま)が宿るかのような風格を持ち合わせています。まるで櫛形山の守り神のような存在です。

深い緑の森のなかでどっしりとかまえる大きなカラマツの木。そして、霧が立ち込めるといっそう神秘的な雰囲気が増すコメツガの巨木たち。長い坂道を登る途中で汗ばむ登山者を迎える、目印のダケカンバの木。清涼な沢筋と滝にめぐり合える平成峡の遊歩道には何本もの幹が合体して森を支配するかのようなカツラの木があります。

櫛形山で大きな木の前に立ったら、少し足を止めて、森の風や空気を、そして香りを感じてみてください。木々たちは「森の営みを感じて」と、そう告げているようです。



登山者の目印となる大きなダケカンバ



フデリンドウ

早春にいち早く咲き始める小さな春の花たち。「スプリングエフェメラル」と言われるように春の短い命を灯す足元の小さな花たちも大事にしたい櫛形山の自然。櫛形山の森はとて居心地のいい場所。

子どもの写真を募集しています。

短いコメントを添えて
広報担当まで送ってください。

しおん
内田 汐音ちゃん(1歳)

もうすぐお姉ちゃんになる汐音。
すくすく育ってね。

父・哲也 母・聡子(曲輪田)



たいが
田中 大雅くん(1歳)

遊んで泣いて笑って。
元気いっぱいに育ってください。

父・真 母・宏美(寺部)



あおか
河合 蒼夏ちゃん(1歳)

これからもたくさん
ハイキング行こうね!
いつも笑顔をありがとう。

父・弘太郎 母・彩(浅原)

南アルプス市「暮らしの便利帳」への 広告掲載のお願い

市では、市民のみなさんが日常生活に必要な手続きや施設案内などの行政情報と、観光や歴史、医療情報などの地域情報を掲載した南アルプス市「暮らしの便利帳」を(株)サイネックスと共同で発行します。

官民協働事業として発行する便利帳には、主に市内の事業者の広告を掲載し、その広告収入を発行などの費用に充当します。広告を募るため、4月から(株)サイネックスの営業担当者が事業所を訪問しますので、ご理解とご協力をお願いします。広告掲載を希望する方は、(株)サイネックスに直接お申込ください。

※今回作成する「暮らしの便利帳」は、9月に全戸配付する予定です。また、市内に転入された方にも市役所窓口で配布します。

広告申込／(株)サイネックス東京支店 TEL 03(3265)6545
お問合せ／秘書課 TEL(282)6037 Fax(282)1112



表紙図案

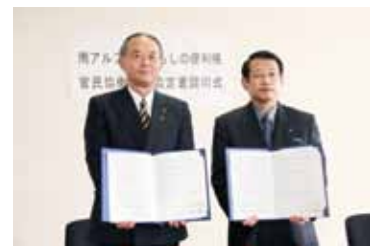

協定書の取り交わしを行う中込市長と
(株)サイネックスの山村社長

広報 南アルプス
平成24年4月1日発行 No.109

総人口	73,835人(-73)
住民基本台帳人口	72,731人(-65)
男	35,908人(-30)
女	36,823人(-35)
世帯	25,647世帯(+ 11)
外国人登録人口	1,104人(- 8)

平成24年3月1日現在(対前月比)

この印刷物は色覚障害の方に配慮し制作しています。

<http://www.city.minami-alps.yamanashi.jp/>

所在地 〒400-0395 山梨県南アルプス市小笠原376
Tel.055(282)1111(代表) Fax.055(282)1112

編集 南アルプス市役所 秘書課 Tel.(282)6037

各窓口サービスセンター

八田 Tel.(285)0011 / 白根 Tel.(283)3000 /
芦安 Tel.(288)2112 / 若草 Tel.(282)3100 /
甲西 Tel.(282)3120

今月の表紙

写真はスポーツラリー大会の1コマです。ボードの穴にバッグを投げ入れるパッゴの競技に、楽しそうに挑戦する親子を撮りました。

情報ひろば

Minami-Alps CITY Information



善意をありがとう

地域防災対策に役立てて欲しいと、次の方からご寄附をいただきました。

(株)新日本エンジニアリング

代表取締役 深沢 徳明 様

寄附金額 100,000円

固定資産税の縦覧と納期限

固定資産税の縦覧とは

市内に所有する土地や家屋にかかる固定資産税の納税者が、市内全域の土地や家屋の価格(評価額)を土地価格等縦覧帳簿・家屋価格等縦覧帳簿により縦覧できる制度です。

・「土地価格等縦覧帳簿」には、所在・地番・地目・地積・価格が掲載されます。

・「家屋価格等縦覧帳簿」には、所在・家屋番号・種類・構造・床面積・価格が掲載されます。

縦覧することができる方

市内に所在する土地、家屋の固定資産税の納税者、納税者と生計を一にする同居の親族、納税管理人、委任状持参の代理人

※縦覧に来る方(本人または代理人)は、身分証明書(運転免許証等)が必要です。

※手数料は無料。

縦覧期間・場所

- ・4月2日～5月31日
- ・税務課及び各窓口サービスセンター

第1期の納期限

- ・5月31日(木)
- ※平成24年度は3年毎の評価替え年度にあたり、第1期の納期限が通常年度の4月末日から1月遅れとなります。
- ※2期以降は通常どおりとなります。

お問合せ／税務課

TEL(282)6093 FAX(282)6449

確定申告に誤りがあったときは修正を

確定申告書を提出した後、申告内容に誤りがあり、税額を少なく申告していた場合は「修正申告書」を提出して不足分の税額を納税してください。

また、申告した税額が過大であったり、還付金額が過少であった場合は「更正の請求書」を提出して正しい税額への訂正を求めることができます。「更正の請求書」は、申告期限後1年以内に提出していただく必要があります。

申告がまだお済でない方は

平成23年分の確定申告及び納税の期限は過ぎています。早急に申告と納税を済ませてください。

なお、期限後に申告をした場合には、新たに無申告加算税や延滞税が賦課される場合があります。

お問合せ／甲府税務署

TEL(254)6105

市の情報番組 について

市の情報番組として、市内のできごとなどを中心に、「南アルプスネットワークニュース」をCATV各局から毎週放送しています。

4月からは、更に充実して身近な話題などを中心に、毎週更新します。

各CATVのチャンネルと放送時間は次のとおりです。

○甲府CATV 10ch(毎日)
10:00~10:30、22:00~22:30
更新日:毎週土曜日

○白根CATV 11ch(木金土)
7:30~8:30、10:00~10:30
12:30~13:00、15:00~15:30
19:30~20:30、22:00~22:30
更新日:毎週木曜日

○峡西CATV 11ch(毎日)
14:00~14:30、19:00~19:30
22:00~22:30
更新日:毎週木曜日

○富士川CATV 11ch(毎日)
10:00~10:30、22:00~22:30
更新日:毎週金曜日

お問合せ/秘書課
Tel(282)6037 Fax(282)1112

振り込め詐欺に ご注意を!

ある日、息子や孫、甥を装った男から「電話番号が変わった」「すぐにお金が必要」などと言ってお金を要求してきたら、「オレオレ詐欺」です。絶対にお金を振り込む前に家族や警察に連絡しましょう。

南アルプス市内でも、2月に1件の被害が発生しています。

お問合せ/南アルプス警察署・
各駐在所 Tel(282)0110

廃食油(てんぷら油) の回収について

ごみの減量化や資源の有効利用などを目的に、使用済みてんぷら油を回収し、燃やすことなく資源として再利用します。今年度から土・日以外にも、水曜日に地球温暖化対策室前で回収しますので、協力をお願いします。

なお、回収日時・回収場所など詳しくは、ごみ収集カレンダー(P9)をご覧ください。

お問合せ/地球温暖化対策室
Tel(282)7409 Fax(282)1112

春の 全国交通安全運動

期 間 4月6日~15日
交通事故死ゼロを目指す日

4月10日(火)
運動のスローガン

心地良い
交通マナーが
照らす未来(あす)

運動の基本
「子どもと高齢者の
交通事故防止」

- 運動の重点
- ①自転車の安全利用の推進(特に自転車利用五則の周知徹底)
 - ②全ての座席のシートベルトとチャイルドシートの正しい着用の徹底
 - ③飲酒運転の根絶
 - ④二輪車の交通事故防止

春の連休時の交通安全運動

期 間 4月28日~5月6日

お問合せ/
みんなでまちづくり推進課
Tel(282)6493 Fax(282)6449

住基カードの 無料交付期間が延長

住民基本台帳カード交付手数料の無料期間が延長になります。

無料期間

平成26年6月30日まで

申請場所 窓口サービス課のみ
申請に必要なもの

本人が確認できる書類(運転免許証・パスポートなど顔写真が付いている、官公庁で発行した証明書)ともう1点、健康保険証等を持参してください。

※顔写真付の身分証明書をお持ちでない方は、申請をしていただき、市から郵送した照会書の後日、あらためて持参してください。

お問合せ/窓口サービス課
Tel(282)6094 Fax(282)6096

パブリックコメント 実施結果について

南アルプス市高齢者保健福祉計画・介護保険事業計画(案)に対する意見を募集したところ、37件の意見がありました。いただいた意見の概要と市の考え方は、市のホームページや櫛形図書館、介護福祉課で公表しています。

お問合せ/介護福祉課
Tel(282)6179 Fax(282)6189

献血にご協力を!

開催日 4月9日(月)
時 間 9:30~11:30
12:30~15:30
場 所 市役所本庁舎
東側駐車場

お問合せ/健康増進課
Tel(284)6000 Fax(284)6019

国民健康保険や国民年金の手続きも忘れずに!

春は異動の季節。就職・転勤・退職などの異動に伴い、国民健康保険や国民年金の届出が必要になる場合がありますので、忘れず手続きをしてください。また、配偶者の手続きもお願いします。

こんなときには	届出に必要なもの
会社に就職したとき	会社の保険証・国保の保険証・印鑑・年金手帳
会社を退職したとき	健康保険・厚生年金資格喪失証明書(扶養の人がいない方は、退職証明書でも可)・印鑑・年金手帳
退職者医療制度の該当になるとき	年金証書・国保の保険証・印鑑

※退職者医療制度とは、65歳未満の方で厚生年金・共済組合等から年金を受けられる方が該当します。

※今年度の国民年金保険料は、月額14,980円に下がりました。

お問合せ／国保年金課

TEL(282)7248 FAX(282)6096

4月の健康相談・母子健康手帳交付

場 所	実施日	
健康福祉センター (かがやきセンター)	4日	(水)
	11日	
	18日	
	25日	

受付時間 9:00~11:00

- ・実施日に都合が悪い場合は、必ず事前にご連絡ください
- ・代理の方の場合は後日、本人と連絡を取らせていただきます。
- ・母子手帳交付時に、妊婦一般健康診査受診票も交付しています。

お問合せ／健康増進課

TEL(284)6000 FAX(284)6019

平成24年度 農業雇用労賃基準表

項 目 ・ 区 分	単 位	金 額 (円)		摘 要			
		平 坦 地 域	中 山 間 地 域				
水 稻	田植え・稲刈り・脱穀	1日	7,000				
	その他の一般田作業	1日	7,000				
	育苗(機械用)	1枚	850				
	機 械 作 業	荒起こし	10a	9,000	12,000		
		代かき	10a	9,000	12,000		
		田植え	10a	8,500	9,500	苗は別	
		稲刈(バインダー)	10a	11,000	12,000	紐付き	
		脱穀(ハーベスター)	結 束 機 無	10a	9,500	10,500	
			結 束 機 付	10a	13,000	14,000	
		稲刈・脱穀(コンバイン)	10a	15,500	16,500	乾燥を除く	
果 樹	摘果・袋かけ・収穫	1日	7,000				
	剪定	1日	13,000				
	その他の一般果樹作業	1日	7,000				
上記以外の一般農作業	1日	7,000					

※本表は、標準的な料金を示すものであり、圃場条件や作業条件など勘案して、当事者間の協議により決定することを前提としています。上記作業項目にない作業についても協議のうえで決定してください。

- ・労働時間は1日8時間を基準とする。
- ・賄いは、なしとする。
- ・機械作業は、1人付きで燃料代含むものとする。

※中山間地域とは、檜形地区旧野之瀬・榊 地域をいう。

お問合せ／農業委員会事務局

TEL(282)6438 FAX(282)6279

市内を走る高速バスの増便について

「身延-新宿」間の高速バスが、4月1日から往復2便ずつ増便され、計6往復となります。

参考までに、市役所-新宿間(片道2,200円)の時間を例示します。(太字が増便です)

市役所発 → 新宿着

6:45 → 9:11(山交)
8:25 → 10:51(山交)
10:05 → 12:31(京王)
14:05 → 16:31(山交)
16:05 → 18:31(京王)
18:05 → 20:31(京王)

新宿発 → 市役所着

7:40 → 10:06(京王)
9:40 → 12:06(京王)
16:20 → 18:46(山交)
17:40 → 20:06(山交)
19:00 → 21:26(京王)
20:50 → 23:16(山交)

お問合せ／各予約センター

山交 TEL(237)0135

京王 TEL03(5376)2222

平成24年度 社会教育団体の認定

【社会教育団体とは】

市などの公の支配に属さない自主・自立した団体で、講座や講演会等社会教育に関する事業を行うことを目的としています。

また、自主活動ばかりでなく、地域の生涯学習推進に積極的にかかわりを持ち、地域と連携した事業を行う団体をいいます。

認定については、社会教育委員の意見を聴き、教育委員会が認定します。

【認定されると】

社会教育施設の紹介や活動に関する相談等が受けられます。

※認定されない団体もありますので、認定要件等詳細についてはHPまたは教育委員会で確認してください。

お問合せ／生涯学習課

Tel(282)7778 Fax(282)6427

山火事防止!

新緑の季節となり、ハイキングや山菜取りなどで山に入る機会も多くなります。山火事を起こさないようにしましょう

山火事防止について、次の点に注意してください。

- ①枯れ草等のある場所では、たき火をしないこと。
- ②強風時及び乾燥時には、たき火をしないこと。
- ③たき火の場所を離れるときは、完全に消火すること。
- ④タバコの吸いからは必ず消すとともに、投げ捨てないこと。
- ⑤火遊びはしないこと。

お問合せ／消防本部予防課

Tel(283)0119 Fax(284)6071

ふるさと文化伝承館 休館日の変更

これまでの週2日の休館日を、4月から木曜日の1日だけに変更しました。

休館日 毎週木曜日

お問合せ／文化財課

Tel(282)7269 Fax(282)6427
ふるさと文化伝承館
Tel(282)7408 Fax(285)7113

募 集

5月採用予定 市の臨時職員を募集

職種及び募集人員等

児童厚生員 若干名
市内児童館の児童の健全育成指導

募集期間

4月2日(月)～10日(火)

試験日 4月19日(木)

※募集案内等は人事課で配布。

申込・お問合せ／人事課

Tel(282)6084 Fax(282)1112

児童館児童厚生員 パート職員の募集

職 種 児童厚生員
児童厚生員補助

募集人員 若干名

応募資格 保育士、幼稚園・小学校・中学校・養護教諭免許、児童厚生員資格のいずれかを有し、健康な方

勤務先 市内児童館

募集期間 4月13日(金)まで

その他 書類選考後に面接

※履歴書を青少年児童センターまで持参してください。

申込・お問合せ／

青少年児童センター
Tel(282)7324 Fax(282)8415

平成24年度 児童館・ 青少年児童センターの 乳幼児教室参加者

手遊び・読み聞かせ・工作、運動などを行う乳幼児教室を5月から年間通して約15回開催します。

施設・対象・定員・開催日

①白根児童館

6ヵ月以上の0歳児・10組
第2・4火曜日

②八田児童館 1歳児・20組
第1・3木曜日

③青少年児童センター(南風)
1歳児・20組

第2・4金曜日

④おおケヤキ児童館

2歳児・20組
第1・3金曜日

⑤甲西児童館 2歳児・20組
第2・4木曜日

時 間 10:30～(約60分)

年会費 1組 500円

申込期間 4月2日～12日

※希望する各児童館に直接申込書を提出してください。

(申込多数の場合は抽選)

申込・お問合せ／

①白根児童館 Tel(282)7461

②八田児童館 Tel(285)0042

③南風 Tel(282)7324

④おおケヤキ Tel(284)7455

⑤甲西児童館 Tel(282)7356

山梨県警察官 採用試験案内

職 種 警察官A

採用予定日

10月または来年4月

募集人員 男性41名 女性4名

受付期限 4月20日(金)まで

第1次試験 5月13日(日)

申込・お問合せ／

南アルプス警察署・各駐在所

Tel(282)0110

平成24年度 [南アルプス市月別納税・使用料一覧]

税・料 月別	軽自動車税	市県民税	固定資産税	国民健康 保険税	後期高齢者 医療保険料	介護保険料 (普通徴収)	水道使用料	下水道 使用料
24年4月							5日 (B:2・3月分)	
5月	31日 (全期)		31日 (1期)				7日 (A:3・4月分)	1日 (A:1・2月分) 31日 (B:2・3月分)
6月							5日 (B:4・5月分)	
7月		2日 (1期)	31日 (2期)	31日 (1期)	31日 (1期)	31日 (1期)	5日 (A:5・6月分)	2日 (A:3・4月分) 31日 (B:4・5月分)
8月		31日 (2期)		31日 (2期)	31日 (2期)		6日 (B:6・7月分)	31日 (A:5・6月分)
9月							5日 (A:7・8月分)	
10月		31日 (3期)		1日 (3期) 31日 (4期)	1日 (3期) 31日 (4期)	1日 (2期)	5日 (B:8・9月分)	1日 (B:6・7月分) 31日 (A:7・8月分)
11月				30日 (5期)	30日 (5期)	30日 (3期)	5日 (A:9・10月分)	30日 (B:8・9月分)
12月			25日 (3期)	25日 (6期)	25日 (6期)		5日 (B:10・11月分)	25日 (A:9・10月分)
25年1月		31日 (4期)		31日 (7期)	31日 (7期)	31日 (4期)	7日 (A:11・12月分)	31日 (B:10・11月分)
2月			28日 (4期)	28日 (8期)	28日 (8期)		5日 (B:12・1月分)	28日 (A:11・12月分)
3月							5日 (A:1・2月分)	
4月				1日 (9期)				1日 (B:12・1月分)

各地区毎、水道使用料徴収月の翌月になります。

※納税の納期限までに預貯金等の残高をご確認ください。

※納期限が土曜日・日曜日・国民の祝日にあたる場合には、その翌日までが納期限となりますので、ご注意ください。

※新たに口座振替をご利用の場合には、市内金融機関または、納税の担当課へお尋ねください。

※水道使用料・下水道使用料については、A地区・B地区に分かれて、2ヵ月に1度の徴収となります。

・ A地区(偶数月)

八田地域全域、 白根地域[飯丘、西野(桃の丘団地)、今諏訪、塩前、大嵐、須沢、駒場]
芦安地域全域、 若草地域[下今井]、櫛形地域[下記のB地区以外]、 甲西地域全域

・ B地区(奇数月)

白根地域[飯野、百々、上八田、有野、在家塚、西野]、 若草地域[下今井以外]
櫛形地域[桃園、曲輪田、小笠原(小笠原橋より北)]

見やすい所へ貼ってご利用ください。

狂犬病予防集合注射を行います。

平成24年度 狂犬病予防注射日程表

どこの会場でも注射を受けることができます。

登録されている犬には、申請書(ハガキ)が郵送されますので、必ずそのハガキをお持ちください。

※会場では、登録のみの手続き及び転入犬の受付ができませんのでご注意ください。

実施日	地区名	実施場所	時間
4月 11日(水)	櫛形	本庁舎東側駐輪場	9:30~10:30
		沢登公民館	10:50~11:20
		上宮地風新居公会堂	13:30~14:00
		曲輪田公会堂	14:10~14:30
12日(木)	若草	下今井集落センター	9:30~ 9:50
		寺部公民館	10:10~10:30
		加賀美公民館	10:50~11:10
		藤田集落センター	13:30~13:50
		浅原集落センター	14:10~14:30
17日(火)	八田	榎原集落センター	9:30~ 9:50
		徳永集落センター	10:10~10:30
		下高砂集落センター	10:50~11:10
		野牛島集落センター	13:30~14:00
		上高砂集落センター	14:20~14:40
19日(木)	甲西	西南湖報徳館	9:30~10:00
		東南湖公民館	10:20~11:10
		荊沢公民館	13:30~14:00
		落合創造館アミカル	14:20~14:50
	白根 芦安	JAこま野飯野共選所	9:30~10:10
		白根窓口サービスセンター	10:20~10:40
		JAこま野在家塚支所	10:50~11:20
有野公民館	有野公民館	13:30~14:10	
	源西区公民館	14:20~14:50	
	芦安窓口サービスセンター	15:10~15:30	
20日(金)	櫛形 白根	JAこま野配送センター(桃園)	9:30~10:20
		飯野新田営農センター	10:40~11:10
		西地区農村改善センター	13:30~14:30
		山寺公会堂	14:50~15:20
24日(火)	若草 白根	今諏訪生涯学習センター	9:30~ 9:50
		鏡中条スポーツ公園	10:10~10:50
		十日市場公会堂	11:10~11:30
	甲西	JAこま野落合支所	9:30~10:00
		宮沢公民館	10:20~10:50
甲西窓口サービスセンター		13:30~14:00	
江原集荷場	14:20~14:40		
25日(水)	櫛形 白根 八田	JAこま野豊支所共選所	9:30~10:30
		百々公民館	13:30~14:30
		六科集落センター	14:50~15:30
	白根	JAこま野西野共選所	9:30~10:20
上八田公会堂		10:40~11:00	
5月 19日(土)	全域	若草窓口サービスセンター	9:30~11:00
		甲西窓口サービスセンター	9:30~11:00
		八田健康管理センター前	13:30~15:00
20日(日)	全域	本庁舎東側駐輪場	9:30~11:30
		白根窓口サービスセンター	9:30~11:30

犬の登録と狂犬病予防注射

犬を飼っている方は、生後91日以上の子犬に対して、生涯1回の犬の登録と毎年1回の狂犬病予防注射を受けさせる義務があります。

犬の登録申請手続き

狂犬病予防注射を接種した後に、環境課または窓口サービスセンターで申請手続きを行ってください。集合注射会場でも予防注射と登録が同時にできます。

集合注射の会場で接種できない場合は、動物病院で狂犬病予防注射を受け、獣医師の発行する「注射済証明書」を申請窓口にお持ちください。注射済票を交付します。

また、病気・高齢など健康上の理由により、獣医師が狂犬病予防注射を受けられないと判断した場合は、動物病院で発行された「猶予証明書」を申請窓口へお持ちください。猶予犬として1年間登録します。

注射料	2,850円
注射済票交付手数料	550円
新規登録手数料	3,000円

⑨ 集合注射の会場では、転入の手続きができません。申請窓口へお問い合わせください。

登録内容に変更がある場合

犬の所在地や飼い主が変更した場合は、届出が必要です。

犬の所在地を市外から市内に移した場合は、旧所在地で交付された犬の鑑札を持って、環境課または窓口サービスセンターで登録変更手続きを行ってください。旧所在地の鑑札と引き換えで南アルプス市の鑑札を交付します。

【申請窓口】

環境課・各窓口サービスセンター

【お問合せ・申請窓口】

環境課 TEL(282)6097 FAX(282)6096

南アルプス市 手話奉仕員養成講座

聴覚障害者との交流促進のため、市民の方々に日常会話程度の手話を身に付けていただく講座です。

期 間 5月16日～2月20日の
水曜日(40回)

時 間 19:30～21:30

場 所 健康福祉センター

定 員 40名(要申込・先着順)

申 込 4月23日まで

※参加費無料、テキスト代実費

申込・お問合せ／福祉課

Tel(282)6197 FAX(282)6095

新緑・やまぶき祭 の事前募集について

5月13日(日)に開催予定の南アルプス市芦安新緑・やまぶき祭では、「俳句大会」と「ミス・虎御前」を募集します。

(賞品を多数用意)

○俳句大会のお題は「新緑」「緑」「若葉」です

○ミス虎御前の候補者は、18歳以上で芦安を訪れたことがある女性であれば未婚、既婚、県内外を問いません。(高校生は対象になりません)

※詳細は、芦安ファンクラブHP、芦安窓口サービスセンターなどで確認してください。

鯉のぼりをお譲りください

毎年、お祭り会場周辺の御勅使川にたくさんの鯉のぼりを泳がせています。ご家庭で不用になった鯉のぼりをお譲りください。

お問合せ／芦安山岳館

Tel(288)2125

芦安窓口サービスセンター

Tel(288)2112

地域おこし協力隊員の 育成を支援する団体等

資 格 法人格を有し、農業経験と農業技術等の技能と経験があり、地域おこし協力隊員(農業の担い手)に農業技術等を指導・支援できる団体(農業生産法人等)

期 間 平成24～26年度

事業内容 HP等により協力隊員の募集・選考・活動の紹介・農業指導・生活支援など

事業内容説明会

4月20日(金) 13:30～

市役所本庁西別館2階会議室

申込・お問合せ／農林振興課

Tel(282)6207 FAX(282)6279

景観百選の写真 春・夏編の募集

市内の魅力的な場所や景観を掘り起こし、今後のまちづくりに活用します。

応募方法

応募用紙に必要事項を記入し、都市計画課または、各窓口サービスセンターに提出。

※メールでもOK

mal0001@city.minami-alps.yamanashi.jp

募集期間 9月28日まで

申込・お問合せ／都市計画課

Tel(282)6394 FAX(282)6319

若草地区 あいさつボランティア

若草地区の各小中学校では、地域の児童・生徒の登下校時のあいさつ運動・あいさつボランティアを募集します。地域の子どもたちと気持ちのよいあいさつを交わしませんか？

年間何回か予定していますが、

第1回を次の日程で行います。詳しい時間や場所については、各校へお問い合わせください。

第1回活動日

4月9日(月)～20日(金)

申込・お問合せ／

若草中学校 Tel(282)0211

若草小学校 Tel(282)1527

若草南小学校 Tel(282)6500

教育推進課 Tel(282)7776

南アルプス市 奨学生募集

南アルプス市奨学金条例に基づいて、今年度高校及び大学や専修学校などに進学、あるいは在学中の生徒・学生を対象に貸与奨学生を募集します。

対象者 次のいずれの条件も満たす者。

- ・本市に居住する方の被扶養者
- ・高校、大学、専修学校等に在学中の生徒、学生
- ・向学の意欲が強い生徒、学生
- ・経済的理由により就学が困難であると認められる者

募集人員 10人程度

貸与額

- ・高校、専修学校等の高等課程 月額10,000円
- ・大学、短期大学、専修学校等の専門課程 月額25,000円

募集期限 5月2日(水)

申請書類

奨学金貸与申請書等

※申請書は、教育総務課や窓口サービス課、各窓口サービスセンターにあります。また、ホームページからダウンロードもできます。

※詳しくはお問合せください。

申込・お問合せ／教育総務課

Tel(282)7777 FAX(282)6427

南アルプス市 国際交流協会

国際化が進む現在、外国の方とコミュニケーションを図り、外国を知ることはとても重要です。一緒に国際交流しませんか。

主な事業内容

本市海外姉妹都市交流事業、日本語教室、国際交流啓蒙事業（料理教室、語学講座など）

年会費 個人1口 2,000円

法人1口 10,000円

入会方法 申込書と年会費を事務局へ提出

申込・お問合せ／国際交流協会
Tel(280)8345 Fax(280)8346

無料相談

みんなでまちづくり 推進課の各種相談

行政相談

開催日／場所

4月4日(水)(心配ごと相談)

若草窓口サービスセンター

4月6日(金)

市役所本庁舎

4月18日(水)(心配ごと相談)

若草窓口サービスセンター

4月20日(金)

白根窓口サービスセンター

時間 13:30～15:30

消費者相談

開催日 毎週月～金曜日

時間 8:30～17:00

場所 市役所本庁舎

宅建協会(不動産)無料相談

開催日 4月18日(水)

時間 13:30～16:00

場所

若草窓口サービスセンター

無料法律相談(要予約)

開催日 4月13日(金)

4月27日(金)

時間 13:00～16:00

場所 市役所本庁舎(予定)

要件 市内在住

※予約は随時受付しています。

※相談回数は1人年1回まで。

お問合せ／

みんなでまちづくり推進課

Tel(282)6493 Fax(282)6449

心配事相談

開催日／相談員

4月4日(水)

行政相談員・旧母子相談員・

障がい者相談員

4月11日(水)

消費生活相談員・旧母子相

談員・人権擁護相談員・

4月18日(水)

人権擁護相談員・民生委員・

行政相談員

4月25日(水)

障がい者相談員・民生委員・

消費生活相談員

時間 13:30～15:30

場所 社会福祉協議会本所

お問合せ／社会福祉協議会

Tel(283)4121 Fax(283)4167

結婚相談

開催日 毎月1日

時間 9:00～15:00

18:30～20:30

場所 櫛形社会福祉会館

持ち物 全身が写った写真、

印鑑

お問合せ／社会福祉協議会

Tel(283)1225

年金・貸金・労災などの 相談会

開催日 4月13日(金)

時間 10:00～16:00

場所 働く婦人の家

お問合せ／観光商工課

Tel(282)6294 Fax(282)6279

イベント・講演会等

緑のカーテン 栽培講習会

開催日 5月13日(日)

時間 10:00～

場所 櫛形生涯学習センター

定員 先着200名(琉球アサガ

オの苗4本を無償配布)

募集期間 4月2日～20日まで

申込・お問合せ／みどり自然課

Tel(282)7259 Fax(282)6279

スポレック教室

開催日 4月12日(木)、26日(木)

場所 櫛形総合体育館

参加費 無料

時間 20:00～

持ち物 運動のできる服装、

室内シューズ

お問合せ／生涯学習課

Tel(282)7778 Fax(282)6427

成年後見・相続遺言の 講演会と無料相談会

開催日 4月12日(木)

講演会 13:00～

相談会 14:00～(要予約)

場所 若草生涯学習センター

お問合せ・予約／

山梨県行政書士会

Tel(237)2601 Fax(235)6837

生涯学習講座のご案内

申込・お問合せ／生涯学習課

Tel(282)7778 Fax(282)6427

※各講座とも応募者多数の場合は抽選となります。
※定員以下の場合は開講できないこともあります。

今回お知らせの各生涯学習講座の受付期間は、いずれも4月2日～12日まで。

野菜作り教室

～ 野菜の作り方を学びませんか？ ～

開催日時 4月21日(土) 9:00～11:00

雨天決行

場 所 甲西地区内ほ場

受講料等 100円

定 員 20名

春の寄せ植え教室

～ 寄せ植えを気軽に楽しみませんか？ ～

開催日時 4月21日(土) 14:00～15:30

場 所 働く婦人の家

受講料等 1,600円(材料費含む)

定 員 15名

パステル和アート教室

～ 年齢を問わず誰でも

簡単きれいにパステル画が描けます！～

開催日時 4月25日(水) 19:30～21:00

場 所 高度農業情報センター

(八田ふれあい情報館)

受講料等 300円(材料費含む)

定 員 10名

安藤家住宅 端午の節句飾り

端午の節句にあわせ、五月人形や鎧兜、「おかぶと(カナカンブツ)」の他、小笠原流礼法による節句飾りなどを展示します。

期 間 4月13日～5月28日

休館日 火曜及び祝日の翌日

時 間 9:00～16:30

観覧料 大 人 300円

子ども 100円

お問合せ／安藤家住宅

Tel(284)4448 FAX(282)6427

シャンブレイ事業第44弾 春ルンルン歌声喫茶

開催日 4月15日(日)

時 間 19:30～

場 所 若草生涯学習センター

○アコーディオン奏者

大久保 幸

○歌唱リーダー 杉平はるみ

参加費 500円(茶菓子代)

お問合せ／

若草生涯学習センター

Tel(283)8311

県立農業大学の 就農トレーニング塾

週末農業塾：果樹コース

内 容 桃とぶどうのコースに分かれ、生育ステージにあわせた管理作業を習います。

定 員 各コース10名

実施日 4～12月の週末10回

申込期限 4月13日(金)

申込・お問合せ／専門学校山梨

県立農業大学校 研修課

Tel 0551(32)2269

市民からのお知らせ

社交ダンス部員の 募集

練習日 毎月第2・4土曜日

場 所 若草体育館

会 費 月額1,000円

申込・お問合せ／深沢

TEL・FAX(283)3103

3B体操 親子・ ジュニア無料講座

○親子講座(1～3歳親子)

開催日 4月20、27日(金)

時 間 10:30～11:30

場 所 白根コミュニティ館

○ジュニア講座(年少～小学生)

開催日 4月7、14日(土)

時 間 10:30～11:30

場 所 健康福祉センター

お問合せ／矢沢

Tel 090(4421)8236

陶芸教室 (無料)

開催日 4月11日(水)

時 間 13:00～

場 所 工房「陶里」
(小笠原240)

定 員 6名

持ち物 上履き、エプロン

申込・お問合せ／

依田勝山(講師)Tel(282)3118

市役所関係

入札日	件名	履行場所	請負者	契約金額(円)
2月8日	公共下水道舗装本復旧工事(飯野工区)	飯野地内	(株)早野組	8,484,000
2月8日	公共下水道舗装本復旧工事(百々工区)	百々地内	丸浜舗道(株)	4,494,000
2月8日	公共下水道舗装本復旧工事(上高砂工区)	上高砂地内	(株)早野組	3,234,000
2月8日	白根29号線舗装修繕工事	下今諏訪地内	丸浜舗道(株)	5,439,000
2月9日	市内区画線修繕工事(南部地区)	市内	(株)ニッコー保安施設	1,428,000
2月9日	市内区画線修繕工事(北部地区)	市内	(株)フロンティアサイター	1,407,000
2月9日	南アルプス市消防本部庁舎・地域防災交流センター定期清掃業務委託	十五所地内	エムテクト	242,382
2月9日	グループウェアサーバ機器購入	小笠原地内	YSK e-com	2,037,000
2月13日	公共下水道管渠布設工事(田島2工区)	田島地内	(株)金丸工務所	19,918,500
2月13日	上高砂水路改修工事(1工区)	上高砂地内	(有)中島工業所	1,879,500
2月13日	上高砂水路改修工事(2工区)	上高砂地内	(有)中島工業所	1,501,500
2月13日	上高砂水路改修工事(3工区)	上高砂地内	(有)中島工業所	1,638,000
2月13日	災害復旧工事(208-2、208-3)	中野地内	(有)入倉組	1,722,000
2月13日	災害復旧工事(208-4)	中野地内	(有)入倉組	1,753,500
2月13日	災害復旧工事(208-5)	上野地内	河野土木(株)	745,500
2月13日	災害復旧工事(208-6、208-7)	平岡地内	(有)野田組	1,869,000
2月13日	災害復旧工事(208-8)	曲輪田地内	河野土木(株)	1,050,000
2月13日	災害復旧工事(208-503)	上宮地地内	小宮山土木(有)	1,113,000
2月13日	公共下水道管渠実施設計・地質調査業務委託(落合1工区)	落合地内	(株)フジ・フロンテ	13,650,000
2月13日	湯沢地内農道法面復旧工事	湯沢地内	(株)塩澤建設	31,080,000
2月23日	父親の子育て支援事業室内大型遊具購入	小笠原地内	東京体器(株)	3,549,000
2月23日	児童用机・椅子購入(櫛形中学校)	小笠原地内	(有)協和堂	294,336
2月27日	在家塚水路改修工事(1工区)	在家塚地内	(有)丸利森本建設	1,081,500
2月27日	在家塚水路改修工事(2工区)	在家塚地内	(有)丸利森本建設	3,717,000
2月27日	古市場南水路改修工事	古市場地内	(有)野田組	2,278,500
2月27日	櫛形中学校武道場新築工事(太陽光発電設備工事)	小笠原地内	青木電工(株)	18,007,500

お問合せ 管財契約課 電話(282)6092

企業局関係

入札日	件名	履行場所	請負者	契約金額(円)
2月6日	駒場浄水場改修工事	有野地内	興龍社・メタウォーター・ エルゴテック駒場浄水場改修工事 共同企業体	550,830,000

お問合せ 企業局総務課 電話(282)2016

第9回 南アルプス市 甲州凧上げまつり

開催日 4月29日(日) ※雨天中止
 時間 開会式 11:30~ 受付 12:30~
 場所 釜無川右岸三郡橋上流800m付近の河川敷
 凧の組み立てキットを配布します
 配布開始 4月1日(日)~
 配布場所 甲西窓口サービスセンター及び甲西図書館
 ※凧キットはA・B・Cの3サイズあります。
 好きなサイズを選んでください。

凧作り教室

開催日 4月15日(日)
 時間 10:00~12:00
 13:30~15:30
 場所 甲西農村環境改善センター
 お問合せ/
 甲州凧上げまつり実行委員会
 (甲西窓口サービスセンター内)
 Tel(282)3120 Fax(282)3149

「情報ひろば」は抜きとってご利用ください。