

平成25年10月1日発行

広報 

南アルプス

10月号

No.127



シリーズ・南アルプスビジョン
芦安小中学校で学びませんか

南アルプス市民憲章

緑かがやく自然を守り
なかよく美しい心を結び合い
未来にひらく豊かなまちをつくることを
アルプスの山々に誓います

南アルプスビジョン

No.3

三十年後の南アルプスへ

「人を育てる」

まちづくりは人づくりと言います。三十年後のこのまちは、どんな姿になっているのでしょうか。やがて来るそのときに、このまちを背負って暮らすのは、私たちの子供や今の若者たちです。明るい未来を引き寄せるのは、地域を誇り、自然を大切にし、挑戦し続けるたくましい、南アルプスの若者です。私たちは、南アルプスの三十年後を託す、未来のひとを育てていくのです。



小笠原礼法「折形」

送りものを、「清浄を表す白色」の紙で包み、相手を敬い、けがれや悪意を止める意味を込め、様々な形に折る礼法のひとつ。

こころをかたちにする。「人」を育てる。

この地だから
こそできる

「南アルプス教育」

1 「心をつなぐ」

「なかよく美しい心をつなぐ」市民憲章に記されたこの言葉を実現する近道は、この地を発祥とする「小笠原流礼法」にあるのかもしれない。

かつて地元で生まれた礼法によって人々が固く結びつき、お互いを思い合って生活し成長する。それは歴史や仲間を敬い、地元そのものを愛し誇ることに繋がります。

市民が中心の「小笠原流礼法講座」は二十年以上続き、市内外の方が参加し礼法の世界に触れています。市内小中学校においても道徳の授業に師範を配置し、「礼儀」や「郷土愛」を児童・生徒に伝えていきます。

2 「教材は、山・自然・農」

本市は美しく豊かな大自然に囲まれ、いつでもその世界に入っていくことが出来ます。悠久とも言える時間の流れや、自然の摂理を肌で感じることで、初めて生まれる気づきは多いはず。

小笠原長清 の教え

「相手を大切に思うところ」を基本とする小笠原流礼法は、この南アルプスの麓で生まれました。その地に住む私たちは、改めてその伝統を人々に伝えていくことで、美しき「こころ」を育みます。



南アルプスの自然 に学ぶ。

山登りひとつとっても、準備、さまざまな苦業、人情、達成感、そして更なる高みへの期待。それはまるで人生の縮図です。南アルプスを背にした私たちは、その恵まれた自然環境を活かした教育を行います。



ローカルから グローバルへ

国際化・情報化が進む社会の中で、視野に入れるべき世界は広がる一方です。地域に根ざした教育で、世界の中でも自分の足場を確かにつくることが出来る人材を育てます。



市のビジョンと政策の大きな3つの柱の概要をお伝えしました。

7月号 …No.0

合併から10年、
未来への新たなシナリオ

3つの柱について、それぞれの具体的な施策を、3回にわたり発信します。

8月号 …No.1

私たちの誇り
南アルプス

9月号 …No.2

産業創造
「新たな農業のカタチ」

10月号 …No.3

30年後の南アルプスへ
「人を育む」

政策の具体化・推進の進捗状況などを発信します。

11月号 …No.4

具体化・推進！
「ふるさと愛プロジェクト」

人、自然、世界、それぞれの中で学びを得た若者は、急激に変化する未来の社会でもたくましく活躍するでしょう。
南アルプスに育った人が、地元を誇り、ここでもまた新たな営みを始め、この循環こそが、私たちの目指す「未来にひらく豊かなまち」だと思っております。

地元を誇れる地域へ

急速に進むグローバル化。海の向こうの異なる文化に触れることは、己の器を広げることに、自身のルーツを見つめることにも繋がります。身に着けた国際感覚は、広い世界で自己を見失わないための力になるはずです。
市では、国際交流事業で、姉妹都市に子供たちを送り出したり、芦安小中学校を「小中連携『英会話科』研究推進校事業」に指定し、英語のコミュニケーション活動を中心に、九年間の連携を踏まえた実践に取り組んでいます。

芦安地区の学校では、身近な資源を活用した、自然体験活動を三十年以上続け、ユネスコスクールに登録されています。登山やキャンプ、学校林・巣箱・看板設置など、多様なプログラムで自然の大切さを学びます。

3 「グローバルにはばたく」

特色ある学校教育

芦安小中学校で学びませんか

芦安小中学校では、

豊かな自然や少人数学級よさを生かした

特色ある学校教育をさらに進めています。



「英会話科」が始まっています！

芦安小中学校では、昨年度文部科学省より特別な教育課程の編成が可能となる教育課程特例校の認可を受け、今年度から、よりコミュニケーションに重点を置いた授業づくりを行っています。

英会話能力やコミュニケーション能力を高めるため、小中学校の9年間を通じた英会話活動を進めています。

子どもたちは、今まで以上にA.L.T(外国語指導助手)や担任、仲間との会話を楽しみ、表情豊かに活動しています。また、少人数学級での学習は一人ひとりの子どもたちに目が行き届き、よりきめ細かな学習ができます。

豊かな自然を生かした体験学習とユネスコスクール

豊かな自然に恵まれた芦安地区の特長を生かして、登山・自然体験・学校林整備・栽培活動など、自然と触れ合いながら学習を進めていきます。芦安を離れてのスキー教室やスケート教室も実施しています。

また、芦安小中学校は、平成23年6月にユネスコが推進するユネスコスクールに県内小中学校で初めて登録されました。ユネスコの理念に沿った、地域の環境についての持続発展教育にも力を入れています。

学校と地域との交流

小中学校が隣接していることや、地域との深いつながりを生かして、小中合同での行事の実施、中学生による小学生への読み聞かせ、夜叉神太鼓、地域のお祭りへの参加・運営、お年寄りとの交流などを始め、さまざまな地域交流活動を行っています。

市内全域から通学が可能です

芦安小中学校は小規模校特例として、市内全域からの通学が認められています。

転入学については、英会話に興味を持って取り組める児童・生徒、豊かな自然の中で自然体験に積極的に取り組める児童・生徒を原則として考えています。

芦安地区の豊かな環境のもとで、心身の健全やかな成長と明るくのびのびとした教育を希望する児童生徒や保護者のみなさん、ぜひ芦安小中学校への入学・転入をご検討ください。

学校説明会 を開催します



開催日 11月7日(木)
時間 9:20~12:00

- ・英会話科(小・中)の授業
 - ・概要説明(学校・教育委員会より)
- ※参加を希望する方は10月末までに南アルプス教育推進課までご連絡ください

庁舎建設にむけて

第1回庁舎建設委員会を開催しました

庁舎建設委員会の委員が決定

委員は公募による市民、学識経験者、各種団体の代表、有識者、市職員による25名です。今後検討を重ね、平成25年10月末には建設位置や建設規模などの考えをまとめた「基本構想」を、平成26年3月末には具体的な機能や規模を示す「基本計画」の策定をめざします。

第一回目の協議を開催

8月21日に第一回庁舎建設委員会が開催され、市長が各委員に委嘱状を交付した後、あいさつの中で、庁舎建設事業に至

った経緯と「南アルプスの素晴らしい自然と文明を調和するシンボルのひとつとなるような庁舎を造っていきたい」と述べました。その後、事務局から庁舎建設の検討経緯、庁舎の現状、建設財源などを説明しました。

協議の中では各委員から多くの意見が出されました。協議の内容については市のホームページに会議録の概要を掲載していますのでご覧ください。

また、会議は傍聴することができます。詳しくは庁舎整備準備室にお問い合わせください。

庁舎の機能集約と建設の必要性

今後、現在の本庁舎・支所を個別に建替えしながら維持していくことは、合併した効果が活かされず非効率であり将来を担う次世代に庁舎問題の課題を残すこととなります。

庁舎と職員をひとつにまとめ機能集約を図り、管理経費、人件費などを効率化することが、必要な行政サービスを維持するための有効な対策と考えます。

庁舎建設には国の補助制度はありません。しかし、今なら合併の特例により、事業費の約3分の2が国からの交付金で手当てされるため、市の負担は約3分の1あれば建設できます。また、現在公共施設等を整備するための基金もあるため活用していきます。

庁舎建設委員会委員（敬称略）

氏名	備考
◎内田 清	行政改革委員会会長
○相原 豊	社会福祉協議会会長
小池通義	巨摩野農業協同組合組合長 総合計画審議会会長
小林寛樹	南アルプス市商工会会長 都市計画審議会会長
澤登義之	農業委員会会長
樋川良雄	消防団団長
南 一誠	芝浦工業大学教授
西海勝男	自治会連合会会長
栗原早苗	障害者自立支援協議会会長
鶴田美津枝	女性団体連絡協議会会長
清水荘治	八田地区自治会連合会会長
小野俊彦	白根地区自治会連合会会長
松本賢司	芦安地区自治会連合会会長
五味俊弘	若草地区自治会連合会会長
花輪弘良	櫛形地区自治会連合会会長
河野 正	甲西地区自治会連合会会長
齊藤勇二	老人クラブ連合会会長
野田年男	青年会議所理事長
伊藤 宏	公募市民
芦沢茂夫	公募市民
佐野 聖	公募市民
塩田一洋	公募市民
間邊 誠	公募市民
東條壽人	公募市民
名取 武	副市長

※◎会長、○副会長



庁舎建設スケジュール

年度	内容
平成 25	基本構想の策定、基本計画の策定
平成 26	基本設計、実施設計、許認可協議
平成 27	実施設計、許認可申請
平成 28	建設工事
平成 29	建設工事
平成 30	新庁舎供用開始

【お問合せ】 庁舎整備準備室 TEL (282) 7418



みんなで省エネ！豊かな明日へ、はじめの一步

南アルプスわくわくエコチャレンジ



登録するだけで、「省エネ行動」による「CO₂削減量」を自動計算してポイントがもらえる、とっても手軽でお得な「エコチャレンジ」です。この冬、みんなで楽しみながら省エネしませんか。

チャレンジの流れ



冬の参加者募集!

チャレンジ期間：冬期3ヵ月
平成25年12月～平成26年2月

- 募集期間 10月15日(火)～11月30日(土)
- 定員 120世帯(先着順)
- 参加条件 昨年12月以降引き続き市内在住の方

●申込方法

<窓口の場合>

市役所に備え付けの応募用紙にてお申込みください。

※印鑑と電力会社から届く直近の「検針票(電気ご使用量のお知らせ)」をご持参ください。

申込先：市役所地球温暖化対策室
Tel.(282)7409

<インターネットの場合>

次のアドレスからお申込みください。
<https://www.evic.jp/evi/index.jsp>

事業者も同時募集します

本事業の趣旨に賛同し、市民のCO₂削減量を購入して自社のカーボン・オフセットに役立てていただける事業者を同時に募集します。詳しくは、地球温暖化対策室までお問合せください。

【お問合せ】地球温暖化対策室/低炭素化推進協議会 Tel.(282) 7409

※南アルプス市低炭素化推進協議会は、南アルプス市、三菱UFJリース株式会社、カルビー株式会社カルネコ事業部が共同で運営を行っています。

市役所の地球温暖化対策の取り組みについて



南アルプス市役所では、「南アルプス市地球温暖化対策実行計画」を策定し、市役所からのCO₂排出量を、平成26年度までに、平成19年度の基準年比で6%以上削減することとしています。

また「職員のグリーンマニフェスト」を掲げ、「ノーマイカーデー」を実施するなど、CO₂削減に積極的に取り組んでいます。

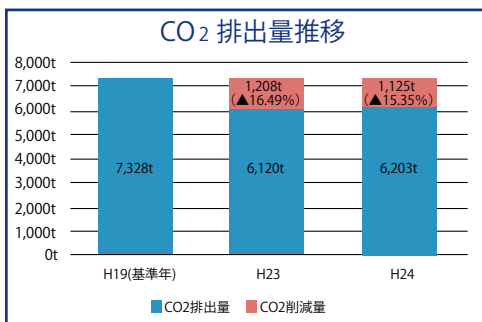

【解説】

市役所の事務事業から排出されるCO₂は、基準とする平成19年度は7,328トンでした。平成24年度の排出量は6,203トンで、基準年度(平成19年度)と比較して1,125トン(15.35%)の削減となりました。

市役所から排出されるCO₂の大部分は電気使用によるものです。電気からのCO₂排出量の算定は、電力会社が毎年公表する排出係数を使用して求めることになっています。

(平成24年度の算定にあたっては0.464kg-CO₂/kwhを使用)

櫛形山レポート

～楽しかった櫛形山の
トレッキングコース～



志村智輝くん (百田小2年)

夏休みに、おかあさんとぼくと、はるかできし形山のトレッキングコースに行きました。とちゅうで、メスのシカがいました。ぼくのほうをずっと見ていたので、おどろきました。



すこし行くと、高いすぎの木がはえていて、木の間からたいようの光がはいっていました。たおれたすぎの木にこげがびっしりはえていて、ぼくはものけひめに出てくる森みたいできれいだと思いました。

そのあと、きゅうなさかみちがいっぱいあって、ロープをもちながらおりました。お母さんはすべって、ころんでしまいました。すべり台みたいにするすべってたのしかったです。

ちょっとつかれてきたら、ちょうどお昼になりました。

お昼ごはんは、ぼくの好きならあげで、おにぎりもありました。

きょうりゅうの形をした木を見たり、木のねこのかいだんを歩いたりして、とてもたのしかったです。さかみちがいっぱいあって

ゴールについたときにはへとへとでした。

でもぼくは、アヤメをみたいから、またくし形山にのぼりたいとおもいました。



市勢情報パンフレット を作製しました

市内の自然や人々の暮らしなど、本市の魅力を紹介する市勢情報パンフレット「南アルプスライフ あしたの夢に」を作製しました。

パンフレットはA4判カラー印刷の36ページで、市民の活動や、南アルプスの山々と果樹などの魅力、市内の四季折々の風景や行事などを掲載しています。

また、小水力発電施設やバイオマス燃料を活用したトマトのハウス栽培など、

市が取り組む地球温暖化対策の解説や、芦安小中学校の特色ある英会話科の学校教育なども掲載しています。

今後、市の紹介資料として、視察や地域交流事業などに活用するほか、市役所や各窓口サービスセンターなどで無料配布しています。



『ガソリン携行缶』の 取り扱いには慎重に!

ガソリンは危険物です。取り扱いを誤ると大惨事につながる場合があります。特にガソリン携行缶を用いる際は、次の事項を守り正しく管理してください。

- ・ガソリン携行缶から給油する時は、エア調整ネジを緩め缶内の圧力を抜く。
- ・高温の場所に置かない。

*エア調整ネジ



- ・コンロなど、火気の近くでは絶対に取り扱いをしない。
- ・発電機などに給油するときは、必ずエンジンを止める。
- ・直射日光の当たらない、通気性の良い床面で保管する

【お問合せ】 消防本部 予防課 TEL(283) 0119

【お問合せ】 秘書課 TEL(282) 6037

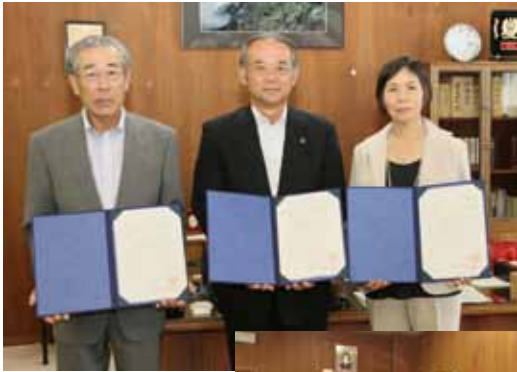

地域の新たな見守りネットワーク 市内見守り事業の協定を調印

8月21日

本市と巨摩野農業協同組合（小池通義組合長）および生活協同組合パルシステム山梨（白川恵子理事長）は、市内の見守り事業に関する協定を締結しました。

この協定は、それぞれの団体が宅配業務などの巡回の際に、訪問世帯で郵便物がたまっていたり、同じ洗濯物が干されたままなどの異変を見つけた場合に市に通報し、市では民生委員や社会福祉協議会などと協力して対応にあたっていくものです。

災害への備えを再確認

南アルプス市総合防災訓練

9月1日

直下型地震の発生により市内で震度6弱を観測したという想定で、自主防災会を中心とした防災訓練が各地区ごとに行われました。

各地区では、初動避難および安否の確認をはじめ、消火器を使った消火訓練や救急救命訓練などが行われ、参加者は真剣な表情で取り組んでいました。

また、白根・八田学校給食センターや若草学校給食センターでは、災害を想定した炊き出し訓練が行われ、作られたおにぎりは各地区の防災訓練場所に配布されました。

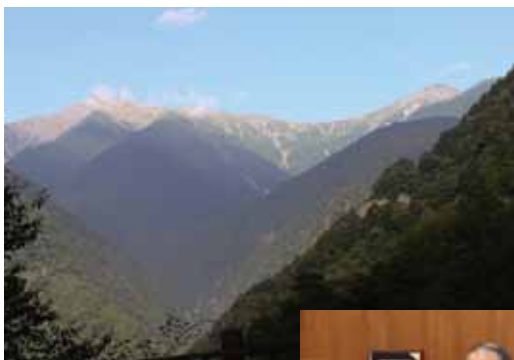

御野立所から望む
南アルプスの山々



推薦決定の報告を受け、
インタビューに答える市長

南アルプスユネスコエコパーク 登録にむけて国内推薦が決定

9月4日

南アルプス世界自然遺産登録推進協議会がめざす南アルプスのユネスコエコパーク（生物圏保存地域）登録の国内推薦が、日本ユネスコ国内委員会で決定しました。

今回、新規登録申請のあった「只見」（福島県）とともに、国内推薦を受け、9月末までに日本ユネスコ国内委員会からユネスコに対して推薦書が提出されます。

来年6月頃には、スウェーデンで開催されるユネスコMAB計画国際調整理事会で登録の可否が決定される予定です。

親子で取り組む

避難所疑似体験を開催

9月7日・8日

市と子育て支援団体「あんふあんねっと」の協働事業として、避難所疑似体験が働く婦人の家で開催されました。

この催しは、小さい子を持つ親の視点から避難所での生活を考えることを目的として行なわれたものです。参加した親子は、救急手当などの方法に加え、避難所での水不足を想定して最小限の飲料水とポリ袋で非常食を作る講習や、会場を避難所に見立てて一晩の宿泊体験をしました。



地域雇用創造協議会が主催

伊奈ヶ湖でカヌー体験教室

9月8日

南アルプス市地域雇用創造協議会が主催するカヌー体験教室が、南伊奈ヶ湖で開催されました。

教室には子どもから大人まで20名が参加し、指導員からパドルの使い方を教わり、爽やかな風を受けながら楽しそうに操っていました。

同協議会では、市内の観光資源の掘り起こしや、四季を通じた観光プラン作成の一環としてこの教室を開催しました。今後も市内の様々な自然を体験できる教室を計画しています。

たくさんの人に味わっていただきたい

本市特産のフルーツを県外で販売

9月上旬

南アルプス市観光協会では、春から県外で市内特産物の販売を行っています。

「山梨の物産と観光展 in 名古屋」(9月5日～10日)では、6日間にわたり愛知県名古屋市で、また「TIC東京物産展」(12・13日)では、2日間東京駅で新鮮なフルーツや野菜を販売しました。なかでも、ブルーベリーは人気が高く、すぐに完売しました。

今後は、10月にかけて横浜市での販売を予定しています。



お問合せ・休館日

櫛形図書館 ☎(280)3300

🕒 7.15.21.28.31日

白根桃源図書館 ☎(284)6010

🕒 7.14.21.28.31日

わかさ図書館 ☎(283)1501

🕒 7.14.21.28.31日

八田ふれあい図書館 ☎(285)5010

🕒 7.14.21.28.31日

甲西図書館 ☎(282)7291

🕒 7.14.21.28.31日

芦安分館の開館日

☎(282)7285

1.4.8.11.15.18.22.25.29.31日

開館時間 13:00~17:00

10月の催し物案内

おはなし会	㊦ 19日(土)	14:00
	㊩ 12・26日(土)	10:30
	㊰ 12日(土)・23日(水)	10:30
	㊱ 毎週木曜日 12日(土)	10:30
	㊲ 5・12・19日(土)	14:00
おはなし会0.1.2	㊦ 8日(火)	10:30
	㊩ 18日(金)	10:30
	㊰ 16日(水)	10:30
	㊱ 17日(木)	10:30
	㊲ 1日(火)	10:30
桃源文化振興協会合同事業 「相田一人講演会」※要入場整理券	㊲ 27日(日)	14:00
工作教室「たこのてっぽう」	㊦ 19日(土)	14:30
読み聞かせ講座「子どもの本を楽しもう」 第2回 もう少し大きくなったら出会う本 ※要申込	㊦ 18日(金)	10:00
朗読入門講座(5回講座) ※要申込	㊩ 10/25・11/8・15・22・29(金)	19:30
秋の子どもフェスタ 工作教室・講演会・絵本ライブ ※要申込	㊲ 26日(土)	10:00

新刊案内 | 児童書

『まるごと観察 富士山』

作者/鎌田 浩毅

出版社/誠文堂新光社



人々を惹きつける富士山の成り立ち、空で起こる不思議な現象、過酷な富士山に生きる生き物の姿…。世界文化遺産の構成要素ともなっている自然景観を中心に、富士山のふもとまで広がる壮大な自然をまるごと観察する。

新刊案内 | 一般書

『伊勢神宮を造った匠たち』

作者/浜島 一成

出版社/吉川弘文館

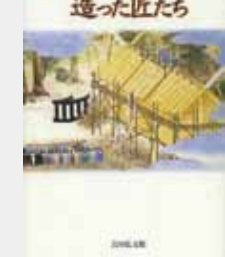

古代より伝わる式年遷宮に伴い、伊勢神宮の各殿舎の工事を手がけた建設工匠たち。時の政治や経済に翻弄されながらも、彼らはいかにして伝統を引き継いできたのか。造営組織の変化や匠の系譜から、工匠たちの1200年を追う。

美術館だより

Minami-Alps City
Museum Information

生誕100年記念 巨匠のマグマを観る「萩原英雄の世界」展

10月5日(土)～11月24日(日)

春仙美術館は、甲府市出身で日本を代表する版画家・萩原英雄の没後、遺族から500点を超える作品の寄贈を受けました。

これを記念して、萩原の生誕100年にあたる今年、画業の全貌を観ることのできる展覧会を開催します。

寄贈された500点を超える版画・油彩・墨彩・書・コラージュ・素描などの作品群の中から、約120点を展示します。

開館時間 9:30～17:00(入館は16:30まで)

会場 春仙美術館、白根桃源美術館

入館料 一般500円 大高生300円 中小生200円

※20名以上団体料金2割引(入館料は両館共通です。)

休館日 月曜日・祝日の翌日

【お問合せ】春仙美術館 Tel(282)6600 Fax(282)6601

美術講演会 「萩原英雄の芸術」

開催日 10月12日(土)

時間 14:00～

場所 春仙美術館会議室

講師 向山富士雄

(山梨県立美術館学芸課長)

参加費 美術館入館料に含みます



萩原英雄「悲しきピエロ」

成人の予防接種についてお知らせします

これらの予防接種は接種を希望する方が受けるものです。(接種を受ける法律上の義務はありません。)

1 定期の予防接種

●高齢者インフルエンザ予防接種の実施 (期間:平成25年10月1日~平成26年1月31日)

通常は1月上旬~3月上旬にかけて流行するため、12月中旬頃までの接種が効果的です。

対象者(※1)	接種回数	自己負担
(1) 接種日に65歳以上の方 (2) 接種日に60歳以上65歳未満で、次のいずれかに該当する方(身体障害者手帳1級程度) ①心臓・じん臓または呼吸器の機能に、日常生活が極度に制限される程度の障害がある方 ②ヒト免疫不全ウイルスにより、免疫の機能に障害がある方(日常生活がほとんど不可能な程度)	期間内で 1回限り	1,000円 2回目以降の接種料金は全額自己負担となります。

(※1) 65歳以上の方には、接種に必要な書類を世帯ごとに9月下旬に送付しています。
60歳以上65歳未満の方は、接種前に申請をする必要があります。

2 任意の予防接種

●高齢者肺炎球菌ワクチン接種費用の助成

肺炎球菌による肺炎は、気管支炎等の呼吸器感染症や副鼻腔炎、中耳炎、髄膜炎などをもたらします。

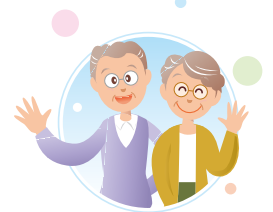

対象者	助成回数	助成金額
接種日において80歳以上で、次の両方に該当する方 ①予防接種に対して健康保険等の適用がない方(※2) ②過去5年以内に当該予防接種を受けたことがない方	生涯で 1回限り	上限 4,000円

(※2) 脾臓を摘出した方は健康保険が適用されます。

●風しんワクチン(成人)予防接種費用の助成 (期間:平成26年3月31日まで)

特に妊娠初期の女性が罹患すると、赤ちゃんに「先天性風しん症候群」と総称される障害を引き起こす可能性があります。対象者はこの機会に予防接種を受けることを検討してください。

なお、女性が接種する場合は、妊娠していない時期に接種し、その後2ヵ月間は避妊の必要があります。

対象者(※3)	助成回数	助成金額
昭和39年4月2日~平成2年4月1日生まれで、次のいずれかに該当する方 ①妊娠を希望又は妊娠する可能性が高い女性 ②妊娠している女性の夫(妻の母子健康手帳が必要となります。)	期間内で 1回限り	上限 5,000円

(※3) 風しんの罹患患者および過去に接種を受けた方は対象外ですが、明らかに風しんに対する抗体価が低い女性は対象となります。

生活保護世帯等の方は接種費用の全額を助成します。予防接種の申請方法や接種方法など、詳細はお問合せください。

【お問合せ】健康増進課 Tel.(284)6000

おめでとう!

祝100歳



のり巻き、煮豆が得意でみんなが集まるお正月には必ず作ってくれたそうです。涙もろく、笑い始めると止まらない朗らかな石川さん。玄孫の顔を見るのを楽しみにしています。

石川 つる子さん(小笠原)



50歳くらいまで、和裁の教室で50人もの生徒に教えていた古屋さん。最近の趣味は絵を描くことで、この日も丁寧に描いた絵はがきを披露していただきました。

古屋 千恵子さん(西南湖)

御勅使川旧堤防

(石積出・将棋頭)の物語



六科将棋頭 Mujina Shogigashira

祝 国史跡指定二〇周年記念座談会

徳島堰：私、司会を務めます徳島堰と申します。今回は史跡指定一〇周年ということで将棋頭さんと石積出さんに来ていただきました。おめでとうございます。

二人：ありがとうございます。

徳島堰：ではお二人にこれまでの歴史を振り返っていただきたいんですが。

石積出：わしなんざ、御勅使川のの流れをまともに受ける有野の上流に造られたじゃんげ。だから五人以上の兄弟で守ってきたさ。それぞれ一〜五番堤って呼ばれてさよ。

徳島堰：とっても広い地域を守ってきたか。

石積出：あったりめえよ。江戸時代にゃ有野をはじめ御勅使川扇状地にある22の村々を守ってきたさ。大雨の時なんざ濁流で兄弟みんなぼろぼろになってね、そりゃひどかった。だけんど、22の村々の人たちが遠くからでもやってきて直してくれたさ。そりゃ嬉しくてね。

徳島堰：みんなを守り、みんなから守られてきた、治水の要だったんですね。私も守っていただきました。それでは将棋頭さんにもこれまでの歴史を振り返ってもらいましょ。

将棋頭：あまりに昔でよく覚えてねえけんど、戦国時代の頃だったかな、わしは初めは六科を守るために作られたんよ。将棋の駒に似た形をしてるってんでこんな名前が付けられたさ。それから徳島堰のおまんさん、寛文一〇年(一六七〇)に造られただろ、おまんさんのところから水を引いて六科や野牛島に田んぼができたんだ。それっから、その田んぼや六科・野牛島・上高砂って下流の村々を守ってきたのよ。

徳島堰：将棋頭さんとはもう古い付き合いですね。さて、みなさんのところには東大をはじめとする治水工学を勉強する学生さんたちも勉強に来るか。さらに史跡は全国で約一六〇〇件以上あるそうですが、堤防での指定は四件しかない！日本の治水・利水の歴史を代表するお二人なんです。

石積出…武田信玄築堤の伝承を持つ有野に築かれた石積の堤防。江戸時代には下流の22ヶ村を守る役割を果たしていた。堤防復旧工事の際、有野村は下流21ヶ村から人夫を動員する権利を持っていた。1〜5番堤までが現存し、1〜3番堤までが国指定史跡。

短歌



早くよりミンミン蝉が鳴いている今日も暑いと知らせるように
 受粉して摘果をなして笠をかけ今日ずっしりと「貴陽」を収穫
 此の盆にハイハイする子ねんねの子走り廻る子ひまごが四人
 台風を通りすぎたる真夜中に流るる雲間に十五夜の月
 いつまでもわが子案じる老いし父祭りの宵も「早く帰れ
 李もぐ猛暑の中にそと吹く果樹揺らす風涼気残りぬ
 なき父が苦勞し県より払下げ秋山川原はいこいの場所なり
 この夏の暑さに負けてか枝々の枯葉の目立つ五葉松手入れ

下倉秀子 (落合)
 今津喜代子 (落合)
 野田末子 (落合)
 保坂妃早子 (落合)
 長澤輝子 (落合)
 鮎沢英江 (落合)
 秋山あつ子 (落合)
 保坂弘子 (五明)

10/6 日



将棋頭が守り、徳島堰が育てたお米。食べに来て!

御勅使川旧堤防(将棋頭・石積出)国指定10周年記念シンポジウム

アッ、すげえじゃんけ 将棋頭・石積出!

史跡内の雑草を食べてくれるヤギが情報館に出張してくるよ。



体験イベント 10:00 ~ 12:00

まぼろしの竹蛇籠づくり体験!
 洪水を防ぐ砂防ダムのしくみを体験!
 新ブランド? 将棋頭米おにぎりを食べよう!
 史跡を守るヤギと遊ぼう!

匠の技を体験できます!



シンポジウム 12:30(開場) ~ 17:00

御勅使川縦断ウルトラクイズ!

【基調講演1】日本における御勅使川旧堤防(将棋頭・石積出)の価値(仮題)
 文化庁文化財部記念物課主任文化財調査官 佐藤正知

【基調講演2】文化財を活かしたまちづくり(仮題)
 山梨県教育委員会教育庁学術文化財課 森原明廣

将棋頭・石積出ってなに?
 南アルプス市教育委員会文化財課
 みんなで語ろうまちづくり劇場



映像やお芝居・語り部さんの昔話など、笑いあり、感動ありなんだって。おもしろそうだわ

【会場】高度農業情報センター(ふれあい情報館) 無料です。申し込み不要。

【お問合せ】文化財課 TEL(282)7269

二人・照れるじゃんけ。
 徳島堰…ところで記憶に残る思い出は?
 石積出…そりゃ延享四年(一七四七)の洪水さ。御勅使川の自然の力はすげえもんでね、大水がきてみんな壊されてしまったさ。あん時は遠くの寺部や吉田まで被害がでちゃった。
 将棋頭…わしは明治二十九年の水害だね。大水でやられちゃって、対岸の竜王まで大きな被害をだしちゃった。悔しくてね。今じゃ技術が進んで安全になったけど、絶対に防災を忘れちゃいけないよ。
 徳島堰…私はまだ現役で働いていて、田んぼや果樹を潤すスプリンクラーにも水を送っていますが、お二人は堤防としてのお仕事を引退されたそうですね。
 石積出…ほーだね。五番堤や仲間の声安堰堤や他の堤防が今では市内を守ってくれているからね。だけど、わたしの歴史はこの地の復興の歴史そのものさ。それを次の世代に伝える語り部として、地域でがんばらなきゃいかん。みんなちよくちよく見に来てくりようし。
 徳島堰…お二人と私のことがもっとわかるイベントが、高度農業情報センターで一〇月六日に開かれます。笑いあり、感動あり。ぜひご参加ください。

将棋頭…武田信玄築堤の伝承を持つ六科に築かれた石積の堤防。徳島堰開削以降は、堰からの通水によって作られた六科の水田とその下流の村々を守る役割を果たしていた。国指定史跡。

檜形山の自然
里の風景、小さな命の営み

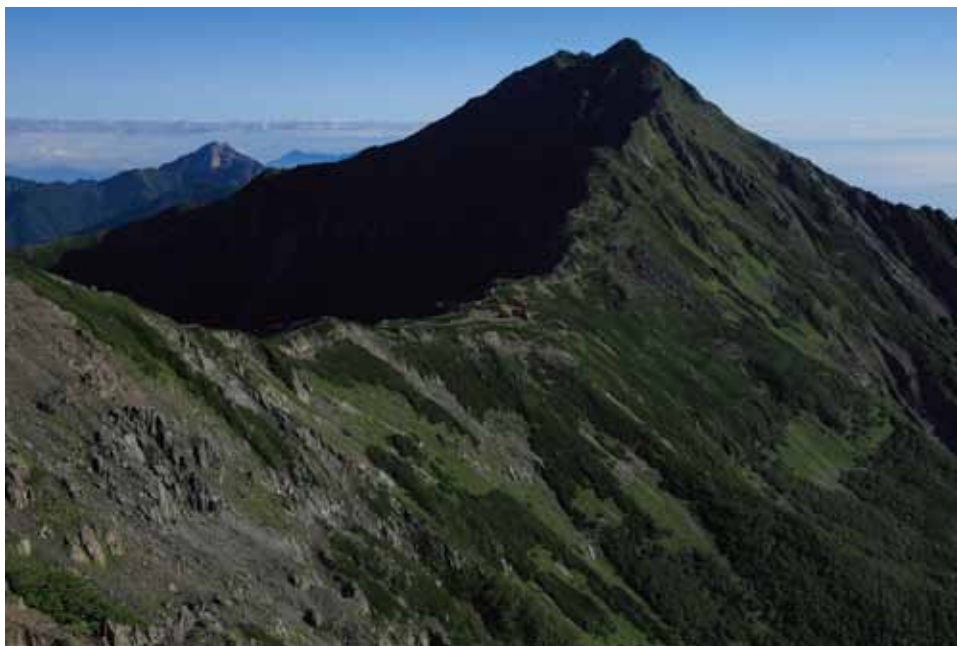

北岳

登録をめざす南アルプスのユネスコエコパーク（生物圏保存地域）が国内推薦を受けました。檜形山や南アルプスの山々の豊かな自然に恵まれて育まれる地域。「自然と人とのいい関係」を、これからもずっと続けていきたいと思います。

ユネスコエコパークは日本国内の呼び方で、正式には Biosphere Reserve（生物圏保存地域）といえます。世界遺産と同じユネスコ（国際連合教育科学文化機関）の正式なプログラムです。

ユネスコエコパークは、ふるさとの大切な自然を守る活動、

自然のしくみを学んだり、豊かな森を育てる活動、環境にやさしい農業やその地域ならではの産業に取り組む「南アルプスらしい」活動が世界的なモデルとなります。

どっしりとした南アルプスを取り囲む山梨、長野、静岡の10市町村の住民が思いをひとつにして、南アルプスの自然を「守る」、「つなぐ」、「いかす」しくみづくりと交流を深めたことを思います。

申請10市町村
 韮崎市 南アルプス市 北杜市 早川町
 飯田市 伊那市 富士見町 大鹿村
 静岡市 川根本町
 （事務局 南アルプス市みどり自然課）



水田と初夏の甲斐駒ヶ岳



芦安中学校登山教室



宮崎 ^{はるす} 陽朱くん(1歳)

音楽が流れるとノリノリで踊りだす陽ちゃん。家族みんなのアイドルです。

父・朋之 母・真理子(下宮地)



鈴木 ^{ことみ} 琴心ちゃん(2歳)

思いやりのある、やさしい女の子になってください。

父・貴士 母・緑(藤田)



秋山 ^{かける} 天翔くん(8カ月)

いつもたくさん笑顔をありがとう。元気にすくすく育ててね♡

父・一夫 母・美芽(下今諏訪)

国民文化祭やまなし2013 合唱の祭典

はばたけ!うたの翼 やまなみを越えて

開催日 10月13日(日)

時間 10:00~17:00(開場9:30)

場所 桃源文化会館



※入場無料

※シャトルバスが甲府駅から会場まで、原則30分間隔で運行します。詳しくは、市ホームページをご覧ください。

【お問合せ】第28回国民文化祭南アルプス市実行委員会事務局(生涯学習課内) Tel(282)7778

第16回 ありがとう!心あったか祭り

開催日 11月3日(日・祝) (雨天決行)

時間 9:00~13:30

場所 桃源文化会館

内容

◆桃っ子祭り

白根地区育成会の子どもたちによる舞台発表



◆心あったか祭り

- 各種団体による出店、催し物
- マジックショー《水野 翔》
- お笑いタレント《ぴっかり高木といしいそうたろう》
- 姉妹都市「北海道・津別町」の物産展など

【お問合せ】ありがとう!心あったか祭り実行委員会(白根窓口サービスセンター) Tel(283)3000

広報 南アルプス No.127 <http://www.city.minami-alps.yamanashi.jp/> 平成25年10月1日発行

総人口 73,129人 (-22)
男 35,991人 (-24)
女 37,138人 (+2)
世帯 26,295世帯(+25)
<外国籍人口 915人 (-5)>

平成25年9月1日現在(対前月比)

所在地 〒400-0395 山梨県南アルプス市小笠原376
Tel.055(282)1111(代表) Fax.055(282)1112

編集 南アルプス市役所 秘書課 Tel.(282)6037

各窓口サービスセンター

八田 Tel.(285)0011/白根 Tel.(283)3000/
芦安 Tel.(288)2112/若草 Tel.(282)3100/
甲西 Tel.(282)3120

今月の表紙

ユネスコエコパークの国内推薦が決定した南アルプス。夏山登山のシーズンがひと段落して、広河原には秋の気配が訪れていました。



南アルプス! LOCO maga

✉ コフォトレター



🌲 未来を育てる地域のチカラ

HONDA カーズ峡西店さん(白根地区)が地域に貢献したいとスタートした、キッズくらぶ峡西。ショールームを開放して定期的に開催されています。ママ&キッズたちの楽しい遊びの時間がはじまるよ!



🌲 小笠原商店街のホープ

あ...あの小笠原商店街に! カフェレストラン&バッグのお店“SILVER LAKE CLUB”がオープン!! Congratulations!! ☆*

🌲 むか~し昔あるところに...

ほたるみ橋公園(櫛形地区)のお散歩コースにある水車小屋。日本むかし話みたいだなあ~(*´艸`*)ム77



おすすめ!

南アルプスロコな! 逸品

南アルプス市役所の北。着物乃塩田さんが主宰している「カフェ茶・cha」。シンプルで飾らない昔ながらのあんみつとお抹茶で一服。全国から集められたこだわりの茶碗を楽しむのもまた一興。誰もが気軽に楽しめる和の世界でほっこりタイムはいかがですか...♡



facebookもミテネ!!

いいね! ありがとうございます!



南アルプス

ぱっ! 珍果



江戸時代、甲斐の国のお殿様が珍しい果実を八珍果となづけて親しんだそう。時は平成。現代によりがえる八珍果...ならぬ、南アルプス市に無限に広がるフルーツ「珍果」を大紹介!

はじめて飛び出す赤い実はまるで宝石。子どもの頃、よく口にしていたなつかしい味です。またザクロは樹齢200年の木でも実を結び、女性ホルモンの成分も含むことから、子宝の象徴とされているそうです。花言葉は、「成熟した美しさ」。きつと熟女ザクロの方が美味なのね...♡

ごく普通に生活するただの市民を紹介します!

ただ市民。



【芦安地区】松本 岳志さん(15)

たった1人の芦安中学校3年生。努力家のたけしくんは部活のバドミントンで県大会優勝! 関東大会出場をきめました! クラスメートはいないけど、いつも明るく元気に頑張るたけしくんの今後の活躍が楽しみだぞっ(*´▽`)/Fight!!



お知らせ

**今月の納期限は
10月31日です**

対象税目は次のとおりです。
市県民税(第3期)
国民健康保険税(第4期)
後期高齢者医療保険料(第4期)
※口座振替で納める方は、口座残高をご確認ください。

**平成26年版
農業日誌の販売について**

購入を希望される方は、農林振興課までお申し込みください。
金額 農業日誌、ファミリー日誌 各1,200円/冊
新農家暦 400円/冊
締切 10月21日(月)
※農業日誌のお渡しは、現金と引き換えで11月中旬頃です。

締切後のお問合せ

農林統計協会
TEL03(3492)2987まで。
申込・お問合せ/農林振興課
TEL(282)6207 FAX(282)6279

**第15回ライトダウン
甲府バレエ2013**

星ふる里・小さな街の大きな夢。
電気を消して星を見よう。
実施日 11月2日(土)
時間 20:00~21:00
※山梨県立科学館など複数会場イベントがあります。
詳しくは、ライトダウン甲府バレエウェブサイトをご覧ください。
お問合せ/地球温暖化対策室
TEL(282)7409 FAX(282)1112

**児童扶養手当・ひとり親
医療費の現況届について**

提出はお済みですか。
現況届は、受給者の前年の所得や現在の養育状況などを調査し、引き続き手当や医療費の助成が受けられるかを定める大切な届です。
受給資格がある方には、すでに現況届の用紙を送付しています。手続きをしない場合、手当の支給や医療費の助成が受けられなくなる場合がありますので、お早めに現況届を提出してください。
お問合せ/子育て支援課
TEL(282)7293 FAX(282)6095

**児童手当の
支払い日について**

10月10日(木)は児童手当の支払い日です。支払日までに支払通知書を発送します。内容を確認の上、通帳の記帳をして金額に間違いがないかご確認ください。
※振込みが完了する時間は、金融機関によって異なります。
お問合せ/子育て支援課
TEL(282)7293 FAX(282)6095

**10月の健康相談・
母子健康手帳交付**

場 所	実施日	
健康福祉センター (かがやきセンター)	2日	水
	9日	
	16日	
	23日	
	30日	

受付時間 9:00~11:00
・実施日に都合が悪い場合は、必ず事前にご連絡ください。
・代理の方の場合は後日、本人に連絡します。
・母子手帳交付時に、妊婦一般健康診査受診票も交付します。
お問合せ/健康増進課
TEL(284)6000 FAX(284)6019

就学时健康診断実施のお知らせ

来年度入学の新小学1年生を対象に実施しますので、必ず受診してください。

対象者には別途通知しますが、通知が届かない方や分からないことがある方はお問合せ下さい。

地区・開催日

甲西 10月31日(木)
八田 11月12日(火)
若草 11月21日(木)
櫛形 11月28日(木)
白根・芦安 11月29日(金)

時間 13:30～(受付13:00～)

場所 桃源文化会館

お問合せ／教育総務課

Tel(282)7777 Fax(282)6427

平成26年度保育所(園)の入所申込について

来年4月から保育所(園)に入所を希望する方は、入所申込書を提出してください。

配布開始 10月21日(月)

配付場所 子育て支援課・各窓口
サービスセンター・各保育所(園)

申込期間

11月1日(金)～29日(金)

申込場所

・市内の入所希望保育所(園)
・市外保育所を希望する方は子育て支援課

※詳しくは、子育て支援課または入所希望の保育所(園)まで。

※窓口サービスセンターでは申込・問合せはできません。

お問合せ／子育て支援課

Tel(282)7293 Fax(282)6095

重度心身障害者医療費助成金受給資格者証の更新申請について

現在お持ちの「南アルプス市重度心身障害者医療費助成金受給資格者証」は、10月31日(木)をもって有効期限が満了となります。

対象者には通知を発送しますので、申請手続きを行ってください。

お問合せ／福祉課

Tel(282)6197 Fax(282)6095

緑のカーテン報告会を開催します！

市民のみなさんや企業、公共施設に設置した緑のカーテン生育状況の報告と、緑のカーテンコンテスト応募写真の展示および表彰式を行います。先着150名様に花苗をプレゼントします。

開催日 10月20日(日)

時間 午前10:00～12:00

場所 櫛形生涯学習センター

※入場無料・事前申込み不要。

お問合せ／みどり自然課

Tel(282)7259 Fax(282)6279

粗大ごみの収集について

不燃粗大ごみ・有料ごみ

市内の一般家庭から出る粗大ごみ・有料ごみは、どの会場でも収集します。

実施日 11月3日(日)

場所 若草会場

※収集時間等、詳しくは「家庭ごみ収集カレンダー」P.15をご確認ください。

※市指定袋(コンテナ)に入るものは、通常の可燃ごみ・不燃ごみの日に出してください。

※ごみの荷降ろしは、搬入者各自で行なってください。

お問合せ／環境課

Tel(282)6097 Fax(282)6096

任せて安心、納得の住宅リフォーム

どんな小さな改築相談でもOK。見積無料です！

お客様に安心な2つの仕組みで対応します。

①施工業者は商工会加盟の地元業者

②第三者機関による2重チェック体制完備(無料)

・南アルプス市建築家協会(1級建築士)が工事見積書・図面の事前検査。

・工事終了後に見積書どおり施工されているかの完成検査。

お問合せ／南アルプス市商工会

Tel(280)3730

「米トレーサビリティ法」をご存知ですか

お米や米加工品に食品事故が起きた際、速やかに流通ルートを特定し、事業者(生産者を含む)や消費者の方の利益を守る法律です。

農家のみなさんへ

お米や米加工品を外食店や直売所、米店などへ販売する場合、次のどちらかの方法により、「販売した記録」を作成してください。

①自ら、「領収書」または「納品書」などの伝票を発行し、控えを保管する。

②販売状況(商品名、産地、数量、取引年月日、販売先)をノートや日誌などの帳面に記録する。

次のどちらかの方法により、「お米の産地」を販売先に伝えてください。

①お米の包装に産地を記載した上で、販売先へ譲り渡す。

②産地を記載した「領収書」などの伝票を販売先へ発行する。

※お米だけでなく、「もち」や「団子」、炊き込みご飯などの「米飯類」なども法律の対象です。

※お米を紙袋やポリ袋などに入れて、一般消費者へ販売する際には、JAS法に基づく産地の表示が必要です。

外食店のみなさんへ

食堂などで、ライス、丼物などの米飯類を提供する場合、次の項目を守ってください。

①納品書や領収書に次の事項が記入されていない場合には、米袋などを確認した上で自ら記入する。商品名、産地、数量、取引年月日、仕入先(親戚・知人などを含む)

②自らお米を栽培または親戚・知人から譲り受け、納品書などがない場合は仕入の状況をノートや日誌などの帳面に記録する。

お問合せ／農林水産省関東農政局
甲府地域センター

Tel(254)6012

水道検針票への 広告掲載について

企業局では検針票(使用水量・料金などのお知らせ)に掲載する広告を募集します。

掲載場所 検針票裏面

掲載期間 4月検針分から1年間

募集枠 4枠

規格 1枠縦33mm×横61.5mm
(青・黒の2色刷り)

配布数 年間約16万枚(市内約2万7千世帯と事業所などへ年6回配布します)

掲載料 1枠 7万5千円

申込 10月31日(木)までに申込書・掲載広告原稿(紙およびPDF)・企業概要の分かる書類・市税等納付状況の確認に係る同意書を、企業局総務課へ提出してください。

※審査があります。

※申込書類などは同課に設置のほか、市ホームページからダウンロードできます。

お問合せ／企業局総務課

Tel(282)2016

国外姉妹都市 交流写真展

写真で綴る夏の思い出

期間 10月1日～31日

時間 9:00～15:00
(営業時間内)

場所 山梨中央銀行小笠原支店

内容 7月24日～8月2日の、ウィンターセット市訪問の様子(中学生9名)とマーシャルタウン市受入の様子(中高生6名)

お問合せ／市国際交流協会

Tel(280)8345 Fax(280)8346

オータムジャンボ宝くじ

宝くじの収益金は地域住民の福祉向上のために使われます。

1等 3億3千万円×13本

前後賞 各3千万円×26本

※発売総額390億円・13ユニットの場合

発売 9月20日～10月11日

抽選日 10月18日

出張ジョブカフェ (参加無料)

求職者の就職活動を応援する各種サービスを提供します。

対象者 15歳から39歳までの若者(大学・短大・高校生を含む)

※生活・就労相談は年齢制限なし。

開催日 11月6日(水)

時間 10:00～16:00

場所 甲西窓口サービスセンター

内容 個別カウンセリング、職業紹介、職業適性診断など

申込 個別カウンセリングのみ電話等でお申し込みください。

お問合せ／ジョブカフェやまなし

Tel(233)4510 Fax(233)4518

ピア・ファミリー サークル

若年未就業者の自立に向けて、悩みを参加者とともに考えていきましょう。(参加無料)

開催日 毎月第3土曜日

次回は10月19日(土)

時間 14:00～15:30

場所 山梨県立青少年センター(リバース和戸館)

対象者 若年未就業者の親・家族

講師 今村 享(臨床心理士)

申込 電話でお申込ください

お問合せ／

山梨県若者サポートステーション

Tel(230)2239

建物の取壊し、新築・増改築をした場合には 届出が必要です

建物の固定資産税は、取壊しや新築・増改築を行うと翌年度から変更されます。年内(12月31日まで)に実施した方は届出が必要になります。

該当する方は、下のハガキ(新築・増改築・滅失家屋申告書)を切り取り、必要事項を記入の上、投函してください。(切手不要)

なお、すでに申告をしている場合や税務課職員が家屋調査に伺っている場合は不要です。

お問合せ／税務課 Tel(282)6093

※キリトリ

郵便はがき

4 0 0 0 3 9 0



料金受取人払郵便

南アルプス支店
承認

188

差出有効期間
平成26年1月
31日まで
(切手不要)

山梨県南アルプス市
小笠原376

南アルプス市役所
税務課 資産税担当行



該当する場合は、表面に住所・氏名を必ず記入し、裏面に必要事項を記入のうえ、このはがきをご返送ください。

住所欄※ 必ず記入してください

住所	〒
フリガナ	
氏名	
電話番号	

※住宅・アパート等の住宅用の敷地には、軽減措置が適用されます。新築や取壊し、また店舗を住宅に改築する等によって土地の固定資産税も変わる場合があります。

※キリトリ

募 集

ファミリーサポートセンター活動会員養成講座

子育ての援助活動にご協力いただける方を募集しています。

事業説明・経験談

開催日 11月5日(火)
時 間 13:30~15:30

子どもの関わり方・保健健康・食育

開催日 11月7日(木)
時 間 13:30~16:20

コミュニケーション

開催日 11月8日(金)
時 間 13:30~15:30

事故防止・応急処置

開催日 11月12日(火)
時 間 9:00~12:00

対象者 20歳以上の方
定 員 10名
場 所

甲西窓口サービスセンター他

受講料 2,500円(テキスト代)
※会員登録は原則全日程に参加可能な方です。

※講習が途中までの方も受講可能です。

※託児希望の方はご相談ください。

申込・お問合せ/子育て支援課
Tel(282)7293 Fax(282)6095

介護予防 脳の若返り教室 参加者募集

iPadを使って、ゲーム感覚で脳をトレーニングする教室です。

開催日 11月5日~12月10日までの毎週火曜日(計6回)

時 間 13:30~15:00

場 所 地域防災交流センター

※会場までは各自でお越しください。

対象者 70歳以上の市内在住者

定 員 25名(先着順)

締 切 10月24日(木)

申込・お問合せ/介護福祉課

Tel(282)7347 Fax(282)6189

トレッキングツアー 参加者募集

夜叉神周遊トレッキング

初級者向けのトレッキングツアーです。

開催日 10月25日(金)

コース 夜叉神駐車場~夜叉神峠~高谷山~松尾峠~夜叉神駐車場

参加費 3,000円

定 員 18名

櫛形山トレッキング

新登山道で行く初級者向けの南アルプス眺望の旅です。

開催日 11月7日(木)

コース 池の茶屋~アヤメ平~櫛形山~池の茶屋

参加費 3,000円

定 員 18名

申 込 芦安観光トラベルまで

Tel(285)3555 Fax(285)3556

お問合せ/市観光協会

Tel(284)4204 Fax(282)5010

南アルプス子ども・子育て会議 公募委員の募集

子ども・子育て支援事業計画の策定にあたり、みなさんの様々な意見を反映させるために、南アルプス市子ども・子育て会議の委員を公募します。

応募資格

①平成25年4月1日現在、満18歳以上の市内在住の方

②年2~3回の会議に出席できる方

募集人員 3名程度

※審議会は、学識経験者・関係団体の代表者・公募市民・保護者等で構成されます。

任 期 委嘱の日から平成27年3月31日まで

応募方法 応募申込書に必要事項と応募の理由、「これからの子育て支援について」を記入し、子育て支援課にご提出ください。

(郵送・Eメール可)

締 切 10月15日(火) 消印・着信有効

※申込書は市ホームページからダウンロード、または子育て支援課と各窓口サービスセンターで配布します。

メール kosodate@city.minami-alps.lg.jp

選考方法 申込書および「これからの子育て支援について」のご意見による書類選考とします。結果は全員に通知します。

※詳しくは、市ホームページをご覧ください。

お問合せ/子育て支援課

Tel(282)7293 Fax(282)6095

✕キリトリ

平成25年 新築・増改築・滅失家屋申告書

年内に建物の新築・増改築をした場合、または予定がある場合は下の欄に記入してください。

新築・増改築	所 在	南アルプス市		
	種 類	居宅・共同住宅・店舗・事務所・工場・倉庫・その他()		
	構造等	造	葺	階建 m ²
	平成	年	月	日(済・予定)

年内に建物の取り壊し(滅失)をした場合、または予定がある場合は下の欄に記入してください。

取り壊し	所 在	南アルプス市		
	種 類	居宅・共同住宅・店舗・事務所・工場・倉庫・その他()		
	構造等	造	葺	階建 m ²
	平成	年	月	日(済・予定)

取り壊し	所 在	南アルプス市		
	種 類	居宅・共同住宅・店舗・事務所・工場・倉庫・その他()		
	構造等	造	葺	階建 m ²
	平成	年	月	日(済・予定)

※該当する家屋(新築・増改築・取り壊し)が、このハガキに記入しきれない場合は、税務課へお問合せください。

✕キリトリ

無料相談

みんなでまちづくり推進課 の各種相談会

専門相談員による消費者相談

開催日 毎週火・木曜日(除祝日)

時間 9:00~12:00

13:00~16:00

場所 市役所本庁舎

行政相談

行政の仕事やサービス、苦情、ご意見、ご要望などを受付けます。

開催日/場所

10月11日(金)

白根窓口サービスセンター

10月18日(金)

市役所本庁舎

時間 13:30~15:30

宅建協会不動産無料相談会

開催日 10月16日(水)

時間 13:30~16:00

場所 若草窓口サービスセンター

※予約不要

無料法律相談

要件 市内に住所があること

※予約は1人年1回まで

●司法書士相談(予約優先)

開催日 10月17日(木)

時間 13:00~16:00

場所 若草生涯学習センター

●弁護士相談(予約制)

開催日 10月25日(金)

時間 13:00~16:00

場所 市役所本庁舎

県下一斉無料法律相談会

開催日 10月31日(木)

時間 13:00~16:00

場所 市役所本庁舎

※予約制、市内在住の方。

お問合せ/

みんなでまちづくり推進課

TEL(282)6493 FAX(282)6449

年金・賃金・労災などの 相談会

開催日 10月11日(金)

時間 10:00~16:00

場所 働く婦人の家

お問合せ/観光商工課

TEL(282)6294 FAX(282)6279

秋の行政相談週間 一日合同行政相談所

登記や人権、戸籍、年金、介護・福祉や雇用、賃金、道路など、生活の身近な問題について、国・県の担当者や弁護士・司法書士・行政書士・税理士などが相談に応じます。

開催日 10月24日(木)

時間 10:30~15:00

場所 岡島ローヤル会館8階

※相談無料・予約不要・秘密厳守。

お問合せ/総務省山梨県行政評価

事務所 TEL(0570)090110

結婚相談

開催日 10月1日(火)

※毎月1日に開催しています。

時間 9:00~15:00

18:30~20:30

場所 櫛形社会福祉会館

持ち物 全身写真、印鑑

※夜の部は「女性相談コーナー」

も別室で開催します。

お問合せ/社会福祉協議会

TEL(283)1225

認知症についての相談会

ひとりで悩まずご相談ください。

個人でもグループでも結構です。

開催日 10月20日(日)

時間 13:30~16:30

場所 健康福祉センター

申込・お問合せ/やまびこの会 名取

TEL080(1091)8841

多重債務者無料相談会

予約制による多重債務に関する相談会です。

開催日 10月9日(水)

11月6日(水)

時間 18:00~20:00

場所 山梨県民生活センター

申込・お問合せ/

山梨県民生活センター

TEL(223)1366

イベント・講演会等

協働事業 南アルプス市 協働フォーラムin 2013

協働をみんなで考えよう。

開催日 10月20日(日)

時間 13:30~16:00

場所 櫛形生涯学習センター

内容

平成24年度協働事業報告会

・南アルプスセーフティネット
~自助から始まる安全で安心な環境づくり~事業

・南アルプス市子育て応援フェスタ事業

講演会

「南アルプスから山梨、そして日本を元気に」

講師 石坂正人氏

(ジット株式会社代表取締役)

お問合せ/市民活動団体連絡協議会
(市民活動センター)

TEL(282)7325 FAX(282)7421

市愛育連合会10周年記念事業 「よっちゃんばれ 愛育健康まつり」

明るく楽しく健康に!

子ども、若者、高齢者もみ〜んなで楽しもう!大勢のご参加をお待ちしています。

開催日 10月27日(日)

時間 9:00~14:30

場所 櫛形総合体育館

内容 園児によるマスゲーム、木楽舎つみ木教室(要申込)、着ぐるみ劇、ハイハイヨチヨチ大会、さちかぜ交通安全教室、三世代交流・親子プレイルーム、ロマスタ遊びコーナー、救急法、ドライフラワー、ゆる体操、絵本読み聞かせ、血圧・骨密度測定等、バルーンアート、おすいとん・食育推進事業栄養クイズ、スタンプラリー他

※詳しくはチラシをご覧ください。

お問合せ/よっちゃんばれ愛育健康まつり実行委員会事務局

(南アルプス市健康増進課内)

TEL(284)6000 FAX(284)6019

南アルプス市 企業ガイダンス

市内・県内の求人企業と求職者による個別説明会・面接会と適職相談会を開催します。

開催日 10月23日(水)
時間 13:00~16:00
(受付12:00~)

場所 桃源文化会館

対象者 一般求職者、新規卒業予定者(高校生含む)

参加企業 市内および県内に事務所または支店などがある求人企業30社(見込み)

※求職者の事前申込と参加費は不要です。履歴書(コピー可)を持参してご参加ください。

※参加企業の詳細は、市のホームページをご覧ください。

お問合せ/観光商工課

TEL(282)6294 Fax(282)6279

広河原紅葉祭

開催日 10月26日(土)
時間 10:00~15:00

場所 広河原山荘周辺

※市役所から先着で無料バス送迎あり(要予約・先着50名)

内容 野外でのパン作り、初心者限定写真教室(要予約・各10名)、カフェブースもあります。

お問合せ/観光商工課

TEL(282)6294 Fax(282)6279

第22回 ハートふれあいまつり

障がいのある人たちへの理解とふれあいの場として、模擬店やバザー、お楽しみ抽選会等を行います。バザーの遊休品も募集中です。

開催日 10月19日(土)雨天決行
時間 10:30~15:20

場所 白根中央公園

「すぱーく白根」

申込・お問合せ/松の実作業所

名取・大塩 TEL・Fax(282)8361
(9:00~17:00)

上記以外は、ボランティアG

重松 TEL(283)4750

自分の体力年齢 ご存知ですか?

握力、立ち幅とびなど、6種類のテスト項目で体力年齢を測定してみませんか。

開催日 10月10日(木)

時間 19:00~

場所 櫛形総合体育館

参加者 20~79歳の市民

参加費 無料

申込 不要

持ち物 運動着、室内シューズ

お問合せ/生涯学習課

TEL(282)7778 Fax(282)6427

スポレック教室

開催日 10月10日(木)、24日(木)

場所 櫛形総合体育館

時間 20:00~

参加費 無料

申込 不要

持ち物 運動着、室内シューズ

お問合せ/生涯学習課

TEL(282)7778 Fax(282)6427

五感で楽しむ 安藤家秋祭り

開催日 10月20日(日)

昼の部

竹細工・昔の遊び・茶道等古くからの日本の文化に触れましょう。

時間 10:00~16:00

入館料

大人 300円 小中高生 100円

宵の部

東京で活躍する路上ジャズバンド『東京レバーハッツ』出演。ベース、バンジョー、トロンボーン、トランペットによる明るく愉快的古いジャズをお楽しみください。

時間 19:00~20:00

参加費

大人 1,000円 子ども 500円

定員 100名(先着順・要申込)

場所 重要文化財安藤家住宅

申込・お問合せ/文化財課

TEL(282)7269 Fax(282)6427

(土日)安藤家住宅 TEL(284)4448

石積出・将棋頭史跡指定 10周年記念シンポジウム

てっ、すげえじゃんけ、将棋頭・石積出!

楽しみながら史跡からまちづくりを考えます。

開催日 10月6日(日)

時間 10:00~12:00

13:00~17:00

場所 高度農業情報センター

参加費 無料

内容 午前中は竹蛇籠作り体験や将棋頭米おにぎりの試食、午後は文化庁調査官の講演、地域の語り部の話、演劇など。

お問合せ/文化財課

TEL(282)7269 Fax(282)6427

伝承館エントランス展 「御勅使川 水が紡ぐメモリー」展

御勅使川治水の要、石積出や将棋頭が国史跡に指定されて10周年。御勅使川の水をテーマに、水と人とが紡いできた歴史や文化を紹介。

期間 1月15日(水)まで

時間 9:30~16:30

場所 ふるさと文化伝承館

※入館無料・木曜休館

お問合せ/文化財課

TEL(282)7269 Fax(282)6427

第5回 キッズタウン 南アルプス2013

夢の仕事を体験し、仕事の達成感、働く上での心構えや感謝される喜びを知り、将来について考える機会にしよう!

開催日 10月27日(日)

時間 9:30~16:00

場所 若草生涯学習センター

対象者 市内小学3~6年生

参加費 1,000円

締切 10月7日(月)

定員 6コース 各30名

※詳細は下記ホームページをご覧ください。

URL <http://minami-alps-jaycee.jp/kids/>

メール minamiajc@gmail.com

お問合せ/南アルプス青年会議所

望月 TEL090(3479)2738

生涯学習講座のご案内

申込・お問合せ／生涯学習課

TEL(282)7778 FAX(282)6427

※各講座とも応募者多数の場合は抽選となります。
※定員以下の場合は開講できないことがあります。

親子櫛形山トレッキングツアー

新設ルートを知ろう！歩こう！
自然を満喫しよう！

開催日 10月26日(土) 雨天中止
時 間 7:30～16:00
集 合 甲西窓口サービスセンター北駐車場
受講料 500円(保険料含む)※子どもは無料
定 員 30名(小学校高学年以上)

特別観望会「上限の月と秋の星座を見る会」

県内最大級の望遠鏡で上限の月や秋の星座
を見ましょう！

開催日 10月12日(土)
時 間 19:00～20:00
場 所 ふるさと天文館(八田「樹園」隣り)
受講料 100円(材料費込)
定 員 15名

※今回の講座の受付期間は、
すべて10月1日(火)～10日(木)までです。

きれいで健康な歩き方講座

美しい姿勢で歩くことは健康を維持していく上
で大切なことです。今日からあなたも姿勢美人！

開催日 11月5日(火)
時 間 13:30～15:00
場 所 櫛形総合体育館
講 師 日本ウォーキング協会指導員 小林聡子氏
受講料 100円
定 員 20名

秋の自然観察教室

南甘利山麓周辺の紅葉を見ながら、散策しま
しょう！

開催日 11月7日(木) 雨天時は8日(金)
時 間 8:00～16:00
集 合 桃源文化会館駐車場
受講料 1,000円(保険料含む)
定 員 25名

市民文化祭が開催されます

市民のみなさんの文化活動の成果をご覧ください。作品の
出品や舞台発表出演希望等については、各地区の代表者にご
確認ください。

期間	地区	場所	代表者	連絡先
10月18日～20日 10月27日	甲西地区文化祭 ステージ発表会	甲西農村環境改善センター	大森	TEL(282)1844
10月25日～27日	八田地区文化祭	高度農業情報センター(ふれあい情報館)	藤巻	TEL(285)0997
11月1日～3日 11月10日	櫛形地区文化祭 ステージ発表会	櫛形総合体育館 櫛形生涯学習センター	野中	TEL(282)0076
11月2日～4日	若草地区文化祭	若草体育館・若草生涯学習センター	小池	TEL(283)3670
26年2月8・9日	白根地区文化祭	桃源文化会館	小野	TEL(282)2642

お問合せ／櫛形生涯学習センター TEL(282)7286

スチレン版画で遊ぼう！

スチレンボードを使って、版画
を楽しみましょう。子どもから大
人まで簡単に楽しめます。

開催日 10月19日(土)
時 間 10:00～11:30
13:30～15:00

※時間中、自由に参加できます。

場 所 春仙美術館

参加費 無料

お問合せ／春仙美術館

TEL(282)6600 FAX(282)6601

自主企画事業第58弾 歌声喫茶 in 秋

昔懐かしいあの歌、この歌をみ
なさんと楽しく歌いませんか？

開催日 10月20日(日)
時 間 19:30
場 所 若草生涯学習センター
出 演

アコーディオン 大久保 幸
歌唱リーダー 杉平 はるみ

参加費 500円(茶菓子付)

お問合せ／若草生涯学習センター

TEL(283)8311

山梨大学 第12回医学祭

学生一同、みなさんのお越しを
お待ちしております。

開催日 10月26日(土)、27日(日)
場 所 山梨大学医学部
キャンパス

内 容 医学展、看護展、医学・
健康講演会、サークルの展示や
模擬店の出店など

お問合せ／山梨大学医学部学務課

TEL(273)9334

南アルプス市駅伝大会

開催日 11月10日(日)
 場 所 日世南アルプススタジアム
 (櫛形総合公園陸上競技場)
 申 込 申込用紙に記入の上、体
 育協会まで提出してください。
 ※申込用紙は体育協会に設置のほ
 かホームページからダウンロード
 できます。
 締 切 10月18日(金)
 申込・お問合せ／体育協会
 TEL(236)8555 Fax(284)5174

ヴァンフォーレ甲府 ホームゲーム試合日程

2013 Jリーグディビジョン1
 10月5日(土) 19:00
 横浜F・マリノス
 10月27日(日) 13:00
 FC東京
 場 所 山梨中銀スタジアム

市民からのお知らせ

スクエアダンスを 試しに踊る会

スクエアダンスの魅力を体験!
 開催日 10月10日
 時 間 19:00~21:30
 場 所 櫛形健康センター
 ※参加費無料、上履き持参
 お問合せ／スクエアダンスクラブ
 長田 TEL090(3067)2913

芦安そばの会 そば打ち体験教室

開催日 10月27日(日)
 時 間 10:00~
 場 所 南アルプスふれあい館
 定 員 16名(先着順)
 参加費 1,100円
 持ち物 エプロン・三角巾
 お問合せ／芦安そばの会 深澤
 (19:00以降) TEL(285)3377

第32回 3B体操山梨大会

生涯スポーツとしての3B体操
 を楽しむイベントです。
 どなたでも参加できます。
 開催日 10月20日(日)
 時 間 13:00~15:00
 場 所 櫛形総合体育館
 お問合せ／3B体操協会 山田
 TEL0551(28)2958

中国語教室

初級コース(毎週木曜日)
 開催日 10月10日から全10回
 上級コース(毎週金曜日)
 開催日 10月15日から全10回
 時 間 20:00~22:00
 場 所 若草生涯学習センター
 定 員 各10名
 受講料 各1万円
 申込・お問合せ／中国語を習う会
 西野 TEL090(8893)6853

8月の入札結果

市役所関係

開札日	件 名	履行場所	請 負 者	契約金額(円)
8月1日	「萩原英雄の世界展」図録印刷業務	小笠原地内	(株)少國民社	2,877,000
8月5日	公共下水道管渠布設工事(鏡中條1工区)	鏡中條地内	(株)三木工務所	44,520,000
8月5日	芦安地区集合看板設置工事	市内	(株)ロード	9,114,000
8月5日	公共下水道管渠布設工事(上八田1工区)	上八田地内	(有)三友建材土木	13,440,000
8月5日	公共下水道管渠布設工事(藤田1工区)	藤田地内	(株)内田建設	7,402,500
8月5日	甲西橋補修工事	荊沢地内	(有)保坂建設工業	4,935,000
8月5日	百田82号線道路維持工事	百々地内	(有)丸利森本建設	2,677,500
8月5日	中央橋橋梁補修・耐震設計業務委託	芦安芦倉地内	(株)ハヤテ・コンサルタント	17,577,000
8月5日	西野99号線道路詳細設計業務委託	市内	(株)山水コンサルタント	2,730,000
8月5日	南アルプス市公共下水道全体計画見直し業務委託	市内	日本水工設計(株)	10,920,000
8月5日	ペレットボイラー設置工事設計監理業務委託	市内	笹本建築設計事務所	9,912,000
8月29日	9者間同時通話型無線電話装置購入	十五所地内	東八防災(株)	2,572,500
8月29日	救助資器材購入(張力計等)	十五所地内	三和防災(株)	563,115

お問合せ 管財契約課 TEL(282)6092

企業局関係

入札日	件 名	履行場所	請 負 者	契約金額(円)
8月7日	公共下水道事業に伴う給配水管布設替補償工事(上八田1工区)	上八田地内	(有)甲西管工	5,376,000
8月7日	公共下水道事業に伴う給配水管布設替補償工事(鏡中條1工区)	鏡中条地内	(株)栄進設備工業	17,976,000

お問合せ 企業局総務課 TEL(282)2016