

平成25年8月1日発行

広報 

# 南アルプス

8 月号

No.125



総合防災訓練について  
シリーズ・南アルプスビジョン

南アルプス市民憲章

緑かがやく自然を守り  
なかよく美しい心を結び合い  
未来にひらく豊かなまちをつくることを  
アルプスの山々に誓います

# 直下型地震発生！

そのときあなたは？

## 南アルプス市総合防災訓練

日時 9月1日(日)

午前8時～10時(小雨決行)

直下型地震の発生から訓練を開始します。

災害から身を守るためには、人命の安全確保を最優先に対処することです。

今回実施する「南アルプス市総合防災訓練」は、地震発生後のすばやい「初動(初期活動)避難」に重点をおき、自主防災会を中心とした実効力のある備えとして、災害時要援護者を含めた地域住民の「個別安否確認や情報の伝達」に取り組み、さらに本年度は、応急対策として「避難路の確保」を意識した関係団体(消防団、交通安全協会、地元建設業者など)の支援を得ながら連携を図ることを目的に実施します。

東海地震の発生周期は約100～150年といわれている一方で、1854年に発生した安政東海地震からは、すでに159年が経過しています。

今後30年以内に発生する確率は88%で、本市では震度6弱、さらに南海トラフを震源とする東海・東南海・南海地震では、震度6強が想定されています。



## 助け合う 救うも 救われるも 身近な人

家族で、近所で、自主防災会で、市内に大地震が起きたらどう対応したら良いか、もう一度話し合おう！

### 防災訓練当日の動き

#### ●8:00

直下型地震発生(想定)  
防災無線のサイレンにより、  
住民が避難開始

#### ●8:15頃

組長が中心となり、  
組ごとの安否を確認

#### ●9:00頃

自主防災会で安否を集計し、地域防災  
拠点(各支所)に持参または無線により  
報告

消防団は、地域防災拠点(各支所)の  
分団長に被害状況を報告

#### ●10:00頃

市対策本部は、地域防災拠点(各支  
所)からの安否の集計および被害の終  
息を確認

その後、自主防災会ごとの訓練に移行

### 家族で

- ・家族の安全確認
- ・揺れがおさまったら火の元確認  
(ガスの元栓、電気の遮断)
- ・家族間の連絡方法を決めておく(携帯電話以外も)
- ・非常持出し袋の確認(中身の確認も)

### 近所で

- ・隣近所に避難の声掛け
- ・近所に火が出ていないか確認
- ・火が出ていたらすぐに大声で知らせる
- ・災害時要援護者の安全確保

### 自主防災会で

- ・みんなで消火・救出救助活動
- ・ラジオや防災無線で正しい情報を確認
- ・避難の際は車を使わない
- ・避難所の生活は相互協力
- ・ブロック塀・ガラス・ガレキの倒壊に注意
- ・一時避難所、指定避難所の確認

## 初期活動

### 地震発生

最初の揺れは約1～3分

1～3

3～5分

余震に注意

10分～数時間

数時間～3日

避難生活

- 身の安全を守る
- 出口の確認
- 揺れが治ったら火の元を確認

- 火の元の確認
- 家族の安全確認
- 靴・スリッパを履く
- 危険な地域は即避難

- 隣近所に声掛け
- 近所に火が出ていたら初期消火

- 協力して消火・救出活動
- 正しい情報を確認
- 避難に車を使わない
- 避難の際はブロック塀、ガラス、がれきに注意

- 壊れた家には戻らない
- 水・食糧は蓄えているもので賄う
- 自主防災会に協力

- 秩序ある避難生活



### 我が家の防災3本柱

- ① まず脱出(危険から遠ざかれ)
- ② 自分が助かったら隣人を助ける
- ③ 避難所の位置は事前に把握しておく
- ④ 避難経路は数ルート確認しておく
- ⑤ 避難所の生活は秩序をもって協力する

- 路上**
- バッグなどで頭を守り、空地や公園などに避難
  - ガラス、看板など落下物に注意
  - 建物、ブロック塀、自販機などに近寄らない
- 車を運転中**
- ハンドルをしっかりと握り徐々に減速
  - 道路の左側に車を寄せ、エンジンを切る
  - 避難するときは、キーを付けたまま

### 初期活動の5ポイント

### こんな場所にいたら…

#### 路上

- バッグなどで頭を守り、空地や公園などに避難

- ガラス、看板など落下物に注意
- 建物、ブロック塀、自販機などに近寄らない

#### 車を運転中

- ハンドルをしっかりと握り徐々に減速
- 道路の左側に車を寄せ、エンジンを切る
- 避難するときは、キーを付けたまま

#### 家中

- 車検証や貴重品は忘れず持ち出す

- まず、脱出

- (座布団などで頭を守る)

- 素足で歩かない

- 揺れが治ったら火の始末

#### デパート・スーパー

- バッグなどで頭を守る

- ショーウィンドーなどから離れる

- 係員の指示に従う

#### ビル、オフィス

- 身の安全を守る

- ロッカーなどの転倒、OA機器の落下に注意

#### 集合住宅

- ドアや窓を開け避難口を確保
- エレベーターは使わない



【お問合せ】 危機管理室 TEL (282)6494

# 南アルプスビジョン

## No.1 私たちの誇り、南アルプス

手つかずの自然が多く残る

南アルプスの山々。高峰や深い

渓谷はさまざまな生命を育み、

多くの恵みを私たちに与えて

きました。その存在はまさに、

「命のみなもと」。

その山々を大切にすることは、

市民の誇りをつくり、豊かな

心を育むことでもあるのです。

今、南アルプスの素晴らしさを

世界へ発信するための取り

組みが始まっています。



私たちの宝、

南アルプスのこと、

一緒に考えて

いきませんか？

山岳資源を

活かした

まちづくり

南アルプス市がめざすまちの姿

緑かがやく自然を守り

なかよく美しい心を結び合い  
未来にひらく

豊かなまちをつくることを  
アルプスの山々に誓います

これは、南アルプス市の市民  
憲章です。

南アルプスの山々は登山者  
のみならず、山麓で暮らす私  
たちに、美しい景観や自然、  
食料や体験、歴史や文化、生活  
習慣、風土など、豊かな資源  
をもたらしてくれています。

私たちはその自然を守り、  
人々の心を通わせ、力を合わせ  
て地域の発展をめざすことで、  
「自然と文明の調和」を発信  
することができます。

世界中の人々がこの地域の  
人々の生き方に共感し、共に  
成長し合えるような観光交流  
都市をめざします。

いま、注目される「南アルプス」

南アルプスは、企業やメディア  
からも、注目が集まっています。

■企業との協働（グリーンパー  
トナーシップ協定）

# 守 ること

自然と共存すべくあるべき姿を、守っていくことが大切です。

自然環境の保護、登山道の整備、パトロールなどを行い、貴重な動植物の保全を行います。



鹿防護柵設置作業（櫛形山）

# 伝 えること

より深く知り、後世に伝えていく必要があります。

学校登山やトレッキングツアーで、魅力をしつかり伝える、ガイドの育成を行います。



芦安中学校学校登山

# 活 かすこと

世界中の人々に魅力を感じてもらおう活かし方を考えます。

山の価値を体験するための、自然文化、歴史などの資源を活かしたプログラムを開発します。



南アルプストレッキングツアー

## 世界に誇れる 南アルプスに。



市のビジョンと政策の大きな3つの柱の概要をお伝えしました。

7月号 …No.0

合併から10年、  
未来への新たなシナリオ



3つの柱について、それぞれの具体的な施策を、3回にわたり発信します。

8月号 …No.1

私たちの誇り  
南アルプス

9月号 …No.2

産業創造  
「新たな農業のカタチ」

10月号 …No.3

持続可能性  
「30年後の南アルプス」



政策の具体化・推進の進捗状況などを発信します。

11月号 …No.4

具体化・推進！  
「ふるさと愛プロジェクト」

（株）ジット（株）富士通アイネット  
■メディアキャンペーン  
ヤマケイweb「南アルプス  
応援キャンペーン」



ヤマケイオンラインwebサイト  
キャンペーンのページ

本市は、南アルプスを取り巻く周辺自治体と連携して、「世界自然遺産」をはじめ、科学的に重要な自然と親しむ公園「ジオパーク」や、生物圏保存地域を意味する「ユネスコエコパーク」の認定取得に取り組んでいます。特にエコパークの推進では本市が事務局となっており、ダイシツを發揮すると共に、各自自治体をつなぎ、それぞれの地域の魅力を体感できる周回ルートを設定する「環・南アルプストレイル構想」を提唱しています。

この構想では、南アルプス周辺エリアが一体となって魅力を高めていくことをめざします。

# 櫛形山レポート

去る7月7日にオープンした櫛形山トレッキングコース。櫛形山の自然を満喫しながら、目的や体力に応じて様々なルート取りが楽しめるのもこのコースの特長です。一足早くこのコースを体験したみなさんに感想をお聞きして掲載します。



豊小学校 教頭  
堀内 訓 先生

豊小学校では、「豊小PTAふるさと櫛形山親子登山」を計画しています。その下見も兼ねて早速櫛形山に登ってきました。

この眺めでしたが、ここまでならまだ気軽に來ることができるので、近いうちに再チャレンジしてみたいと思いました。

教職員3名とPTA副会長1名が全コースを歩きました。登り始めの舗装道路は、つづら折りの緩やかな斜面を軽快に歩くことができ、30分も経たずに北岳展望デッキに到着しました。

そして、ここから先はアップダウンを伴う本格的な登山コースに変わります。「新・花の百名山」に数えられる櫛形山。道中では、白や黄色に咲く可憐な花々を楽しむことができました。

また、各所に設けられている休憩所では、小鳥のさえずりに耳を傾けながら会話も弾み、全コースを楽しみながら登ることができました。



櫛形山は自然体験活動の宝庫です。学校で、家族で、また友達と櫛形山に登ってみてください。そして、自然との共存や保護を考えながら、この山を満喫してみてください。

## 新庁舎建設推進のため

# 庁舎建設委員会を設置しました

公募によって選ばれた市民、学識経験者、各種団体の代表、有識者など25名で構成された庁舎建設委員会を設置しました。

今後、それぞれの立場からご意見やご提案をいただき、庁舎建設の基本構想や基本計画、建設位置の選定や建設規模など、市役所庁舎の建設に関する事項について、南アルプス市にふさわしい庁舎となるように協議、検討を行います。

また、南アルプス市議会においても庁舎建設特別委員会が設置されました。

### 新庁舎建設推進体制

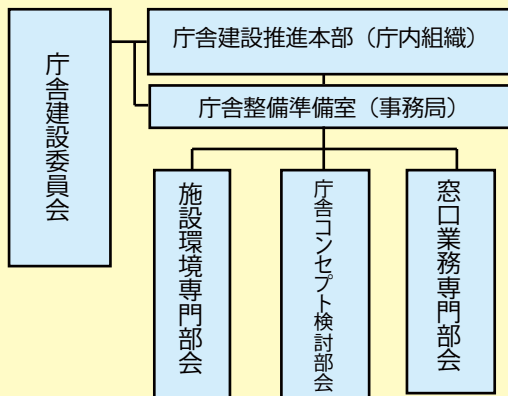

※各部会について

- 窓口業務専門部会  
ワンストップサービスなど市民が使いやすい窓口業務のあり方や環境などを検討します
- 庁舎コンセプト検討部会  
将来の南アルプス市にふさわしい庁舎となるコンセプトなどを検討します
- 施設環境専門部会  
親しみやすく、使いやすい施設環境や機能などについて検討します

新庁舎建設事業を効果的かつ円滑に進めるため、上図体制で推進していきます。

【お問合せ】 庁舎整備準備室 TEL(282) 7418

# 小型家電のリサイクルに

## ご協力ください

小型家電製品に含まれるアルミ、貴金属、レアメタルの資源確保のため、平成25年4月から「小型家電リサイクル法」が施行されました。

本市では、不燃粗大ごみ収集会場においてピックアップ方式で回収したり、南アルプス市資源回収センターで収集を行います。

みなさんがこれまで不燃ごみとして出していた小型家電製品のほとんどのものが資源として再利用することができますので、小型家電のリサイクルにご協力ください。

### 回収する主な品目

電話機、ファクス、携帯電話、PHS、ラジオ、デジタルカメラ、ビデオカメラ、DVDレコーダー、パソコン（ブラウン管型ディスプレイは除く）、プリンター、電動ミシン、電動工具、計算機、体重計、カメラ、炊飯器、電子レンジ、扇風機、除湿機、アイロン、掃除機、電気ストーブ、ドライヤー、電気かみそり、電気照明器具、時計、ゲーム機、電動式玩具など

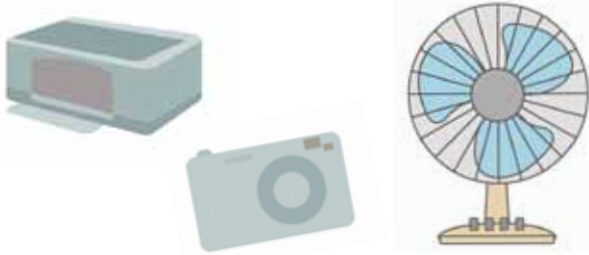

※家電リサイクル対象品目（テレビ、冷蔵庫、エアコン、洗濯機、衣類乾燥機）は対象外です。

【お問合せ】 環境課 Tel(282) 6097

# 消火器や住宅用火災警報器の「悪徳訪問販売・点検」にご注意を！

「消防署のほうからきました」「自治会のあっせんできました」「消防署の方から 頼まれてきました」などと偽り、不当な価格での消火器の販売・点検・薬剤の詰め替えや住宅用火災警報器の販売を行う訪問販売業者がいます。

**次のことに注意してください。**

- ・消防本部（署）・消防団及び市役所が、「消火器」や「住宅用火災警報器」の販売、あっせん、点検することや、業者に依頼することは絶対にありません。
- ・法律では、一般の家庭に消火器の設置・点検の義務はありません。

**不審に思ったら…**

- ・身分証明書等の提示を求める。
- ・はつきりと購入や点検を断る。
- ・契約書に署名、捺印はしない。

不適切な点検や高額請求をする点検業者が居直ったり、脅迫的な言動に出た時は、最寄りの警察署、消防署に通報してください。



【お問合せ】 消防本部予防課 Tel(283) 0119



蔓払い



新しくなった長衛小屋



竣工を祝うテープカット

## 全国のアスリートが競う

# 南アルプスフルーツトライアスロン大会

6月29日・30日

ビッグテンイヤーイベントの「南アルプスフルーツトライアスロン大会」が市内を舞台に初開催され、首都圏を中心に、県内外から約230名の選手が参加しました。

選手は南伊奈ヶ湖を3周して1.5kmを泳いだ後、沿道の温かい声援を受けながら、自転車で富士川西部広域農道の40kmを自転車で走破し、最後は櫛形総合公園周辺の10kmを駆け抜けました。

ゴール付近では、甲西中学校陸上部の生徒が選手にフルーツを振る舞うなど、ボランティアスタッフが大会の運営を支えました。

また、この前日にはキッズ&ひよこトライアスロン大会も開催され、保護者らの大歓声を受けながらちびっ子たちも水泳・自転車・ランニングの3種目を楽しみながら体験していました。



中学生ボランティア



家族と一緒にゴール



キッズトライアスロン表彰

登山者の安全を祈願して

## 南アルプス開山祭が行なわれました

6月29日

夏山登山シーズンの幕開けを告げる南アルプス開山祭が、広河原アルペンプラザ前で開催されました。登山者の安全を祈願する蔓(つる)払いのセレモニーや、芦安中学校の生徒による献花合唱、夜叉神太鼓の演奏も行われました。

またこの日は、北沢峠にある「長衛小屋(旧称 北沢駒仙小屋)」の竣工セレモニーも行われました。

長衛小屋は昨年11月に工事が完了し、延べ床面積は約270平方メートル、収容人数は56人で、新たに登山者が交流する談話室なども設けられています。



## 自然を学ぶ新コース

# 楡形山トレッキングコースが完成

7月7日

梅雨明け直後の7日、楡形山トレッキングコースの開通を祝う竣工式典が池の茶屋登山口で開催され、約150人が参加しました。式典では楡形西小学校の児童たちによる除幕式や、関係者によるテープカットが行われました。

開通後の歩き初めでは、参加者全員で南アルプスの眺望や楡形山の草花を楽しみながら、北岳展望デッキまでの約1.4kmをゆっくり歩き、デッキでは記念写真を撮るなど開通したばかりのトレッキングコースを楽しみました。



## 北海道津別町で物産交流

# 「つべつ夏まつり」で

# 本市の特産品を販売

7月7日

本市の国内姉妹都市である北海道津別町では、今年も夏祭りが行われ、南アルプス市からも職員が会場に出向き本市の特産品をPRしました。

津別町では毎年行われるこの祭りで桃やスモモなど、本市の特産品を楽しみにしているリピーターも多く、今年も準備したすべての特産品が完売し、物産交流は大盛況となりました。

## 国民文化祭やまなし

# ミニチュア版画展

7月13日～28日

「自然と人間のふれあい」と題して、国民文化祭ミニチュア版画展が開催されました。13日には楡形生涯学習センターで表彰式が行われ、全国から応募があったミニチュア版画226点のうち、文部科学大臣賞などの入賞12点と奨励賞12点の受賞者が表彰されました。

また春仙美術館では、版画展の開催期間中に入賞・入選作品136点を展示したほか、版画の摺りを体験できるコーナーや版画の実演講座も開催しました。



**お問合せ・休館日**

櫛形図書館 ☎(280)3300

📞 5.12.19.26.30日

白根桃源図書館 ☎(284)6010

📞 5.12.19.26.30日

わかさ図書館 ☎(283)1501

📞 5.12.19.26.30日

八田ふれあい図書館 ☎(285)5010

📞 5.12.19.26.30日

甲西図書館 ☎(282)7291

📞 5.12.19.26.30日

**芦安分館の開館日**

☎(282)7285

2.6.9.13.16.20.23.27.30日

開館時間 13:00~17:00

**8月の催し物案内**

おはなし会	㊦ 17日(土)	14:00
	㊩ 10・24日(土)	10:30
	㊪ 10日(土) 28日(水)	10:30
	㊫ 毎週木曜日 10日(土)	10:30
	㊬ 毎週土曜日	14:00
おはなし会0.1.2	㊦ 13日(火)	10:30
	㊩ 16日(金)	10:30
	㊪ 21日(水)	10:30
	㊫ 15日(木)	10:30
	㊬ 6日(火)	10:30
子ども映画会 「ミッキー・マウス ミッキーのお化け退治」	㊭ 2日(金)	10:30
子ども映画会 「ミッキー・マウス ミッキーの誕生日」	㊦ 7日(水)	10:00
文化財課合同 安藤家朗読会 ※要申込	㊫ 9日(金)	19:00
夏のお話会スペシャル 「ちょっとこわくて不思議なおはなし会」	㊪ 10日(土)	11:00
朗読会「やすらぎ亭」	㊪ 17日(土)	13:30
工作教室「クルクルえんぱん船」	㊦ 17日(土)	14:30
朗読会「ぎずな亭」	㊩ 24日(土)	14:00
朗読会「いきやりどころ」	㊬ 24日(土)	19:30
子ども映画会「日本の昔ばなし」	㊬ 25日(日)	14:00

**新刊案内 | 児童書**

『ひまわり』

荒井 真紀/文・絵  
出版社/金の星社



小さな種から大きな花を咲かせるひまわりの一生を、美しい細密画でていねいに描いた絵本。ひまわり観察に役立つヒントがいっぱい。自然の不思議・命のつながりが感じられます。

**新刊案内 | 一般書**

『ひんやり氷の本 ~氷から見つけた「食べる」「使う」「知る」ための5つの物語~』

前野 紀一/監修  
出版社/池田書店



おいしくて不思議な氷の世界へようこそ！おいしくて簡単なかき氷や氷を使ったレシピ、おうちでできる氷の実験、日光の山中にある松月氷室での氷づくりなどを紹介。この本で、暑い夏を乗り切ろう！

**美術館だより**

Minami-Alps City  
Museum Information



**最後の役者浮世絵師「名取春仙の世界展」**

期間 8月3日(土) ~ 9月23日(月)

明治から昭和にかけて活躍し、最後の役者浮世絵師と言われる名取春仙は、浮世絵の伝統を生かしながら、時代の雰囲気を感じ出した、近代的でモダンな作品を描きました。

今展では、名取春仙の代表作である「再挙」をはじめ、「初代中村鴈治郎 紙屋治兵衛」など、選りすぐりの作品を展示します。

開館時間 9:30~17:00 (入館は16:30まで)

入館料 一般300円 大高生250円 中小生150円  
※20名以上団体料金2割引

休館日 月曜日・祝日の翌日

【お問合せ】 春仙美術館 Tel.(282)6600 Fax.(282)6601



再挙

## 乳幼児健診を上手に受けましょう。

市では、お子さんが健やかに成長されるよう乳幼児健診を実施しています。健診はお子さんの健やかな発達・発育を確認する大切なものです。健康福祉センターで行うものと、医療機関で受診する2種類がありますので、月齢が重ならないように受診しましょう。



## ■市で行う乳幼児健診

事業名	対象	実施場所	スタッフ
4ヵ月児健診	生後3～4ヵ月の乳児	健康福祉センター (かがやきセンター)	医師、栄養士、看護師、図書館司書、保健師
10ヵ月児健診	生後9～10ヵ月の乳児		医師、栄養士、歯科衛生士、看護師、保健師
1歳6ヵ月児健診	生後1歳6～7ヵ月の幼児		医師、歯科医師、臨床心理士、栄養士、歯科衛生士、看護師、保健師
2歳児歯科健診	生後2歳～2歳2ヵ月の幼児		歯科医師、歯科衛生士、臨床心理士、保育士、保健師
3歳児健診	生後3歳～3歳2ヵ月の幼児		医師、歯科医師、臨床心理士、栄養士、歯科衛生士、看護師、保育士、保健師

## &lt;乳幼児健診では&gt;

- 子どもの身体の発育・心の発達の確認や病気の早期発見、子育ての悩みなどの相談ができます。
- 1歳6ヵ月健診から臨床心理士による相談があります。
- かんしゃくの対応や言葉の心配、関わり方等の相談ができます。子育てについてストレスの少ない関わりのコツをつかんでいきましょう。なお、健診は概ね2時間前後ですが、受診人数や相談内容により健診時間は前後します。時間に余裕を持ってお出かけ下さい。

## ■医療機関で受診する乳児健診

市では4ヵ月、10ヵ月児健診を実施しています。乳児一般健康診査受診票は、市で行う4ヵ月、10ヵ月児健診と重ならない時期に2回利用して下さい。

乳児一般健康診査受診票を利用すれば健診費用はかかり

## &lt;健診の前にご確認ください&gt;

- ・あらかじめ問診表を記入してご持参下さい。(4ヵ月健診以外は、対象日程前にご自宅に通知文を郵送します。)
- ・身体測定があります。着脱しやすい服装でお越し下さい。
- ・都合により健診を受けられない場合はあらかじめご連絡下さい。
- ・おやつやおもちゃは会場に持参しないで下さい。
- ・急な発熱などで体調不良の際は、健診に適した状況でないことや他者への感染を考慮し、次回以降体調が安定した所で受診をお勧めします。

ません。(上限5,250円)

使用期限は、1歳の誕生日前日までです。

育児に関するお悩みなどありましたら、お気軽にご連絡下さい。

# 南プスの子宝伝説①

## 妊婦さんの姿をした土偶 (鑄物師屋遺跡)

いもじやいせき

南アルプス市では子宝に関するいくつかの伝説や場所、モノに出会えます。少子化といわれているこんな時代ですので子宝にまつわるエピソードをご紹介します。

今回は、世界に誇る日本縄文文化の「顔」といわれている、こちらの土偶です。

世界的に有名なのよ  
知らないのはだま〜れ?

私の華麗なる海外出張歴  
平成7年 重要文化財に指定される  
平成7年 イタリアローマ国立展示館  
平成9年 マレーシア国立博物館  
平成13年 イギリス大英博物館  
平成14年 韓国国立中央博物館  
平成18年 カナダ国立モントリオール博物館  
平成21年 イギリス大英博物館  
その他国内各地への貸し出しは数枚れず。  
※どれも半年程度の出張なので、  
普段ふるさと文化伝承館にしますよ。



イギリス大英博物館

### 円錐形土偶(えんすいけいどぐわ)

今から約五千年前、縄文時代中期の土偶で、高さ約二五cmと大型、空洞で円錐のような形のお腹から円錐形土偶などと呼ばれています。

乳房があり、さらに大きく膨らんだお腹には左手を添え、お腹の赤ちゃんをいたわっている妊婦さんの姿を表現しています。大きなお腹を支えるのに、腰をおさえているのは現代も同じですね。

家族やムラが繁栄するためにも、元気な赤ちゃんとお母さんの健康、「命」・「家族」への願いがこめられています。鑄物師屋縄文人の愛情が伝わりますか。

この土偶をはじめ鑄物師屋遺跡で発見されたモノは世界各地や日本中の博物館で紹介されているだけでなく、さまざまな本や図鑑にも載っています。まさに日本縄文文化の「顔」が、南アルプス市にいます。



# 俳句

ふと触るる石のぬくもり風光る  
また別の風に揺れたる一輪草  
木の下を犬が穴掘る大暑かな  
連翹の偽り知らぬ色ならむ

飯野正子 (飯野)  
功刀仁美 (西野)  
小池よし子 (飯野)  
小松善子 (飯野)  
齊藤文子 (在家塚)

かるがると花吹き上げて谷の風  
髪を揺る風も光も五月かな  
吹く風に土の香立ちて梅雨ぎさず  
白南風のとほり抜けある御師の家  
黄金の蕊の奥まで蜂の貌  
若林義衛 (飯野)

齊藤正和 (在家塚)  
佐野淳子 (飯野新田)  
武井志津子 (有野)  
横内悦子 (飯野)



「顔」  
原始・古代を扱う本にはほとんど登場しています。  
日本縄文文化の顔役なの。



もっとくわしく  
知りたい方は  
ふるさと文化伝承館へ！

## 赤い土偶

よく観察すると表面が赤色なのがわかります。ほとんど消えていますが目などの深くほみを観てみて。神秘的！

## 赤ちゃんの顔？

曲輪田にある北原C遺跡の土偶をよく観ると、鼻が上向きで、腫れぼったく細い目…まさに赤ちゃんの顔！  
乳房があるし、赤ちゃんの顔に妊婦さんの体が合体？！



空洞のお腹には元々鳴子が入っていて鈴になっていたみたい。  
鳴子は赤ちゃんを表しているとも。



## 第2回

### ニックネーム総選挙！

下記エントランス展期間中にふるさと文化伝承館で応募してね。

## 指が3本!?

指が3本の理由はまだ謎のまま。  
いくつかの説があって、昔からよく「三大〇〇」と呼ぶように「3」という数字が大切にされていたとか、多産なカエルにあやかってカエルのような指にしたとか、女神(偶像)なので、人間と区別するために5本以外にしているのだと言われています。

## 「女神」・「命」

土偶って、妊婦さんや、赤ちゃんの姿を通して「命」や「出産」、「家族」を祈ったものだったり、さらには「繁栄」「豊穰」などを象徴しているのかもしれない。

## 鋳物師屋遺跡の出身です

わたしが発見されたのは下市之瀬地区にある鋳物師屋遺跡。平成4年に工業団地の造成のために発掘調査が行われ、縄文時代と平安時代の集落が発見されました。  
なかでも縄文時代中期(約5000年ほど前)のムラの跡から発見された数万点の土器や石器、土偶が日本中で注目され、そのうち205点が国の重要文化財に指定されています！

## 子宝な土器も!

こちらの土器。同じ鋳物師屋遺跡の女神さま。  
土偶のおなかの部分が土器になっているのがわかりますか？ちゃんと両手を広げておなかをかかえているんです。腰のラインで妊婦さんを表現していますよ。



日本の宝ね!

ほぼ完全な姿で出土した例は少なく、また、見た目の芸術性、そしてなによりも縄文人の「命」への願いや「祈り」などが感じられるところに世界中の方が強くひかれていくようです。まさに子宝を象徴した土偶といえます。  
鋳物師屋の縄文人が残してくれたメッセージは、現代でこそ受け止めるべきものなのかもしれませんね。

## ふるさと文化伝承館 エントランス展 「南プスの子宝伝説」

- 期間:8月9日~10月2日 (木曜休館)
- 時間:9:30~16:30
- 会場:ふるさと文化伝承館 (Tel:055-282-7408)
- 期間中 ミニチュア円錐形土偶(1/3サイズ)に色塗り体験できます(有料・常時)
- 7月30日までだった「フルーツ王国南プスのルーツ」は好評に付8月7日まで延長します。

土偶…縄文時代の土で作られた偶像・人形

櫛形山の自然  
里の風景、小さな命の営み



うっとおしい梅雨が明けて  
今年も暑い夏がやってきました。  
汗ばむからだに、すがすがしい森からの風。

草むらでじっとたたずむおチビ。

シロバナヘビイチゴの白い花に囲まれてさぞご満悦で  
しょうか。

まだ半人前だけれど、大きな眼を見開いてでんと構え  
ています。

まるで小さな森の親分。

失礼をかえりみずそっと地面に寝転んでヒキガエルの  
おチビとにらめっこ。

きちんと両手をそろえて、礼儀を重んじる姿がとても  
のびのびと思えます。

森のなかで出会う小さな命たち。

今日ものんびり、夏の日を櫛形山で暮らしています。



ももか  
青木 萌々花ちゃん(1歳)

ももちゃんの笑顔が大好きだよ♡

父・隆 母・彩 (大師)



はやて  
森本 颯くん(4歳)

ここなちゃん(2歳)

2人には沢山の笑顔ももらっています。  
これからも兄妹仲良くね♡

父・健太 母・えり (上八田)



そうたろう  
西島 宗太朗くん(4歳)

こうすけ  
幸祐くん(1歳)

2人とも元気にすくすく育ててね。  
これからも仲良しでね。

父・卓磨 母・都 (下宮地)

## 伝承館で夏まつり with 縄文王国山梨

ミニ土偶作りや火起こし、弓矢体験、縄文編みでコースター作りなど縄文・古代の体験・工作が盛りだくさん!  
今年も縄文王国山梨との合同企画です。  
今年も猛暑!室内の体験メニュー多数計画中です。

開催日 8月24日(土)  
時間 10:00~14:00  
場所 ふるさと文化伝承館

涼みにおいで!

入館料無料!

※一部、材料費がかかるものがあります。  
※通常の展示は16:30まで観覧できます。

【お問合せ】ふるさと文化伝承館(木曜休館) Tel (282) 7408



## 広報 南アルプス No.125

<http://www.city.minami-alps.yamanashi.jp/> 平成25年8月1日発行

総人口 73,183人 (-20)  
男 36,039人 (-11)  
女 37,144人 (-9)  
世帯 26,259世帯 (+26)  
<外国籍人口 928人 (+8)>

平成25年7月1日現在(対前月比)

所在地 〒400-0395 山梨県南アルプス市小笠原376  
Tel.055(282)1111(代表) Fax.055(282)1112

編集 南アルプス市役所 秘書課 Tel.(282)6037

各窓口サービスセンター

八田 Tel.(285)0011 / 白根 Tel.(283)3000 /  
芦安 Tel.(288)2112 / 若草 Tel.(282)3100 /  
甲西 Tel.(282)3120

### 今月の 表紙

本市初開催、フルーツ  
トライアスロン大会の各  
競技の場面です。ゴール  
した選手たちは家族や  
仲間と完走の喜びを分  
かち合っていました。



# 南アルプス! LOCO maga

✉ コフォトレター



## 南アルプス市の天然水

暑い日が続きますが鏡中条(若草地区)のきれいな水で涼しくな~れ! 未来につなげていきたい南アルプス市の豊かな自然。あなたの近くにもありませんか?



## ピチピチピーチ♥

部屋中に甘~い香りがひろがる。同時に、「もってきな!」って袋いっぱいに桃を詰めてくれたおばちゃんのかわいい笑顔を思い出した♥

## いざ! 大自然へ!!

山開きされた広河原(芦安地区)。つり橋を渡ると南アルプスの広大な自然が待ってる。登山はしなくても、このつり橋渡るだけでも楽しいよ(\*^v^\*)♪



おすすめ!

南アルプス  
ロコな!  
逸品

南アルプス市産フルーツの旨味をそのままギュッと詰めたかき氷シロップは、すももやブルーベリー、柚、いちごの種類もたくさん。今まで食べてたのは色水だったんじゃないか...ってくらいの驚きと感動がここに!!  
南アルプスファームフィールドトリップがおこす、かき氷革命~★



facebook

もミテネ!!

いいね!  
ありがとうございます!



南アルプス

## ぱっ! 八珍果

LOVE YOU & ME♥

ほおずき



鮮やかなカラーにコロンとしたフォルムがかわいらしいホオズキ。食べられるって知ってた? 深澤文隆さん(甲西地区)が開発したオリジナルの食用ホオズキ・愛結実(アイ・ユー・ミー)は、甘くてスツキリとした味わいが夏にぴったり!ご賞味あれ♥

江戸時代、甲斐の国のお殿様が珍しい果実を八珍果となづけて親しんだそう。時は平成。現代によみがえる八珍果...ならぬ南アルプス市に無限に広がるフルーツ↓「∞珍果」を大紹介!

ごく普通に生活する  
ただの市民を  
紹介します!

ただ市民。

【芦安地区】  
デイビット  
ギレスピーさん(59)

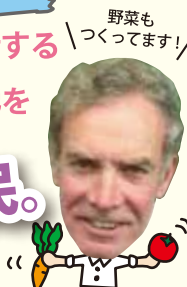

「芦安大好き♥」と芦安の大自然に惚れ込み、空き家を借りてあこがれの田舎くらしを楽しむ、スコットランド出身のデイビットさん。地域活動にも進んで参加するデイビットさんは芦安イチのはたらきもの! Let's be friends!!



# 情報ひろば



Minami-Alps CITY Information

平成 25 年 8 月号



## 善意をありがとう

教育振興のために役立てて欲しいと、次の方々からご寄付をいただきました。ありがとうございました。

一般社団法人  
山梨県林業研究会 様(甲府市)  
図書 30冊

中澤 一則 様(飯野)  
児童図書 120冊

## お知らせ

### EMボカシの無料配布

生ごみの減量とリサイクルにご活用ください。

配布期間 8月1日(木)~

配布場所

環境課、各窓口サービスセンター  
お問合せ/環境課

Tel(282)6097 Fax(282)6096

### 障害各種手当の 所得状況届について

特別児童扶養手当・障害児福祉手当・特別障害者手当の受給者は、所得状況届(前年の所得状況)の提出が必要です。

受給者には所得状況届の用紙を送付しますので、福祉課または各窓口サービスセンターに提出してください。

お問合せ/福祉課

Tel(282)6197 Fax(282)6095

### 8月は児童扶養手当 現況届の提出月です

現況届は、受給者の前年の所得や養育の状況などを調査し、引き続き手当が受けられるかを定める大切な届です。現在受給資格のある方にはすでに現況届の用紙を送付しています。手続きをしないと手当を受給できなくなる場合がありますので、期日までに必ず提出をお願いします。

期日 8月30日(金)まで

提出先 子育て支援課または  
各窓口サービスセンター

お問合せ/子育て支援課

Tel(282)7293 Fax(282)6095

### 8月はひとり親家庭医療費 受給資格者証の更新月です

現在受給資格のある方には、資格者証更新のため現況届を送付しています。受給者の前年の所得や養育の状況などを調査し、引き続き医療費の助成が受けられるかを定めるための大切な届です。

以前に手続きをして所得要件により受給できなかった方も再審査を行いますので、改めて現況届を提出してください。

なお、受付期日は児童扶養手当の期限より早くなっていますのでご注意ください。

期日 8月16日(金)まで

提出先 子育て支援課または  
各窓口サービスセンター

お問合せ/子育て支援課

Tel(282)7293 Fax(282)6095

### 今回の納期限は 9月2日です

対象税目は次のとおりです。  
市県民税(第2期)

国民健康保険税(第2期)

後期高齢者医療保険料(第2期)

※口座振替で納める方は、口座残高をご確認ください。

## 8月の健康相談・ 母子健康手帳交付

場 所	実施日	
健康福祉センター (かがやきセンター)	7日 14日 21日 28日	水

受付時間 9:00～11:00

- ・実施日に都合が悪い場合は、必ず事前にご連絡ください。
- ・代理の方の場合は後日、本人に連絡します。
- ・母子手帳交付時に、妊婦一般健康診査受診票も交付します。

お問合せ／健康増進課

Tel(284)6000 Fax(284)6019

## 献血にご協力を！

8月は3回実施します。

### 1回目

開催日 8月8日(木)

時 間 13:00～15:30

場 所 八田農業者健康管理センター駐車場

### 2回目

開催日 8月13日(火)

時 間 9:30～11:30  
12:30～15:30

場 所 市役所本庁舎東側駐車場

### 3回目

開催日 8月16日(金)

時 間 9:30～11:30  
12:30～15:30

場 所 若草窓口サービスセンター駐車場

お問合せ／健康増進課

Tel(284)6000 Fax(284)6019

## 長寿のお祝いを お届けします

平成24年9月15日から平成25年9月14日の間に88歳の誕生日を迎えた方のお宅へ、老人週間(9月15日～21日)中に地元の民生委員が訪問し、長寿祝金をお届けします。この期間中、留守になる場合は、介護福祉課へご連絡ください。

お問合せ／介護福祉課

Tel(282)7347 Fax(282)6189

## 成人の風しんワクチン予防接種費用の一部を助成します

### 助成対象期間

風しんワクチン接種日が、平成25年4月1日から平成26年3月31日までの間のもの

### 助成対象者

昭和39年4月2日～平成2年4月1日までに生まれた市民で、次の要件に該当する方

- ①妊娠を希望または妊娠する可能性が高い女性
- ②妊娠している女性の夫(妻の母子健康手帳が必要となります。)

ただし、風しん罹患者、過去に風しんの予防接種を受けている方は対象外となりますが、明らかに抗体価が低い女性は対象となります。

### 助成金額(風しんワクチン、麻しん風しんワクチンのどちらでも)

上限5,000円(1人1回のみ)

※生活保護世帯等の方は接種費用の全額を助成します。

※助成方法等の詳細については、健康増進課までお問い合わせください。

お問合せ／健康増進課

Tel(284)6000 Fax(284)6019

## 重度心身障害者医療費 助成制度改正説明会 のお知らせ

平成26年11月から本制度が改正されます。県は改正内容について、8月に下記の日程で説明会を実施します。事前申込は不要です。

### 開催日時／場所

○8月5日(月) 14:00～15:30

甲府市総合市民会館

○8月6日(火) 13:30～15:00

山梨市役所 西館

○8月7日(水) 10:30～12:00

富士ふれあいセンター

○8月7日(水) 14:00～15:30

大月市民会館

○8月8日(木) 13:30～15:00

北巨摩合同庁舎

○8月9日(金) 13:30～15:00

中富総合会館

お問合せ／県福祉保健部障害福祉課

Tel(223)1495 Fax(223)1464

## 平成25年度 危険物取扱者保安講習

対象者 危険物取扱者免状の交付を受けている者のうち、危険物の取扱作業に従事している次のいずれかに該当する者

- ①免状の交付を受けた日以後における最初の4月1日から3年以内
- ②前回の講習を受けた日以後における最初の4月1日から3年以内
- ③危険物の取扱作業に従事する事となった日から1年以内

講習の種別 給油取扱所講習(午前)、その他講習(午後)

### 講習日／会場

9月24日(火) 山梨県自治会館

9月25日(水) 桃源文化会館

9月26日(木) 富士吉田市民会館

9月27日(金) 笛吹市スコレーセンター

受付日時 8月19日(月)～23日(金) 9:00～12:00、13:00～16:00

受付場所 県内各消防本部および(一社)山梨県危険物安全協会(甲府法人会館2階)

必要書類等 受講申請書、受講手数料(4,700円:山梨県収入証紙)、危険物取扱者免状

申込・お問合せ／予防課

Tel(282)7219



## 花壇・生け垣補助制度をご利用ください

市では、うるおいとやすらぎを与えてくれる住環境づくりや、震災に強いまちづくりをめざして、花壇・生け垣の設置を積極的に推進しています。

### 補助基準

個人が居住するために所有または管理する宅地で、公道に面した部分に設置する花壇・生け垣の事業について補助します。

また、花壇・生け垣を新設するため、既存のブロック塀等の取り壊しについても対象となります。

※延長5m以上、幹を道路境界線から0.6m以上離すなど、市で定めた基準がありますので、申請前に事前連絡をお願いします。なお、設置してからの申請(事前着工)は認められませんのでご注意ください。

お問合せ／みどり自然課

Tel(282)7259 Fax(282)6279

## 8月30日から特別警報が始まります

気象庁は、重大な災害の起こるおそれが著しく大きい場合に、特別警報を発表します。

特別警報が発表されたら、ただちに命を守る行動をとってください。

### 特別警報とは

警報の発表基準をはるかに超える現象に対して、特別警報を発表します。

### 特別警報の例

- ・「東日本大震災」における津波(2011年)
- ・「平成23年台風第15号」による豪雨(2011年)
- ・三宅島の噴火(2000年)

### 特別警報が発表されたら

避難所へ避難するか、すでに外出することが危険な場合は、家の中で安全な場所に留まるなど、身を守るために最善を尽くしてください。

お問合せ／気象庁甲府地方气象台

Tel(222)9101

## 8月1日から北部資源回収センターがオープンしました

活用できる資源物、粗大ごみ・有料ごみを収集し資源を有効活用するため、「南部資源回収センター」に続き、八田地区に「北部資源回収センター」を開設しましたのでご利用ください。

所在地 野牛島2771番地1

受入日 木・金・土・日曜日

※12月24日～1月10日は除く

時間 9:00～12:00

13:00～16:00

### 注意点

- ・あらかじめ正しく分別し、おろしやすいように積んでください。
- ・市内在住が証明できる物を携帯してください。
- ・センター職員の指示に従ってください。

お問合せ／環境課

Tel(282)6097 Fax(282)6096

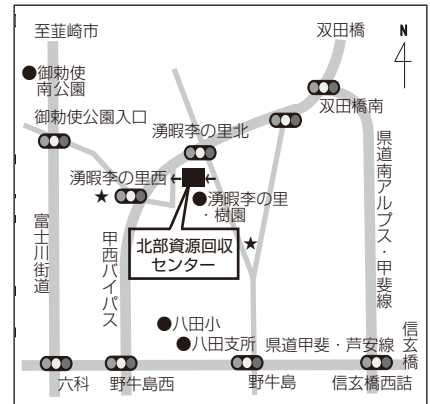

★印は案内看板です。

## 空き家バンクに登録しませんか

物件の登録、交渉、契約までを安全サポートします。

空き家の賃貸・売買をしたいが、手続きがわからない方、当事者間のトラブル等が心配な方は、ぜひ、空き家バンクをご活用ください。

市で協定を結んだ、(公社)山梨県宅地建物取引業協会が媒介しますので、お気軽にご相談ください。

詳しくは市HPをご覧ください

### これまでの成約状況(H19～H24)

- ・売却成約 20件(平均951万円)
- ・賃貸成約 13件(月額3万～8万)
- ※賃貸物件は県内外からの人気が高く、成約の可能性が高いです。

お問合せ／農林振興課

Tel(282)6207 Fax(282)6279

## 「第2期初心者スポーツ教室」について

みなさんのご参加をお待ちしています。

教室 9月中旬から

受付

8月31日(土)～9月6日(金)

※募集チラシは、8月29日(木)に新聞折込により配付します。

お問合せ／南アルプス市体育協会

Tel(236)8555

## 「小井川駐車場」でパーク&レールライド

マイカーで通勤・通学しているみなさん、「小井川駐車場」を利用して、環境に優しい生活を始めてみませんか。

場所 中央市上三条地内  
(JR身延線小井川駅前)

料金 月額3,000円(1台)

収容数 89台

車種 普通車以下

お問合せ／山梨県道路公社

Tel(226)3835

## 任せて安心、納得の住宅リフォーム工事

どんな小さな改築相談でもOK。見積無料！お客様に安心な2つの仕組みで対応します。

1. 施工業者は、商工会加盟の地元業者です。
2. 第三者機関による2重チェック体制完備(無料)
  - ・南アルプス市建築家協会(1級建築士)が工事見積書・図面の事前検査
  - ・工事終了後に見積書どおり施工されているかの完成検査

お問合せ／

商工会住まいのリフォーム部会

Tel(280)3730

## 知っていますか？ 建退共制度

建退共制度は、中小企業退職金共済法に基づき、建設現場労働者の福祉増進と建設業を営む中小企業の振興を目的として設立された退職金制度です。

加入できる事業主 建設業を営む方  
対象となる労働者 建設業の現場で働く人

掛金 日額310円

### 特徴

- ・国の制度で安全、確実
  - ・経営事項審査で加点評価の対象となります
  - ・掛金の一部を国が負担します
- お問合せ／勤労者退職金共済機構  
Tel.03(6731)2866

## 募 集

### 「南アルプス市公開女性議会」議員を募集

南アルプス市女性団体連絡協議会では、女性が市政へ参画する機会をもつために女性議会を開催します。

女性の視点から生活の中で感じたこと、身近な地域の問題等について質問や提案をしていただける方を募集します。

開催日 11月16日(土)

時間 13:00～17:00(予定)

場所 櫛形生涯学習センター

定員 3名程度

※書類選考により決定します。

※グループは、代表者1名を女性議員に選出してください。

資格 市内在住で20歳以上の女性または女性のグループ

応募 応募用紙に本人やグループの意見を郵送またはファックスでお寄せください。

締切 8月20日(火)必着

※応募用紙は市ホームページ、みんなでまちづくり推進課、各窓口サービスセンター、市民活動センターにあります。

お問合せ／

みんなでまちづくり推進課

Tel.(282)6493 Fax(282)6449

## 『いのちを大切に』啓発ポスターおよび イメージキャラクターの名前を募集

テーマ 『いのちを大切に』

キャッチフレーズ 『つないでいこう 心と心 守っていこう 尊い命』

### 募集内容

(A)イメージキャラクター名 「いのちを大切に」のテーマや南アルプス市およびキャラクターに合ったもので、他に未使用のもの。

(B)啓発ポスター 命の大切さや人とのつながり、悩みを相談する勇気や、悩んでいる人へ声をかけることの大切さがイメージできるもの。

・四つ切またはB4版の画用紙等に絵の具などで描いたもの(パソコンでの作成も可)

・ポスター内に「いのちを大切に」または「つないでいこう 心と心 守っていこう 尊い命」を書き入れること

応募期間 8月1日(木)～10月31日(木) 当日消印有効

応募資格 市内在住、在学の小学生以上(応募はひとり各1点に限る)

### 応募方法

(A)キャラクター名 応募用紙や白紙、メール本文に、①キャラクター名および命名理由、②氏名、③年齢、④住所、⑤連絡先、⑥学校名/学年(学生の方)を明記の上、郵送、メールまたはご持参ください。

(B)ポスター 作品の裏に応募用紙を貼付または、上記キャラクター名と同様の②～⑥の項目を記入してください。

※応募用紙は、福祉総合相談課や各窓口サービスセンター、市のホームページにあります。

賞および副賞 ポスター、キャラクターそれぞれ最優秀賞1点(クオカード1万円分)、優秀賞5点(クオカード3千円分)

応募先 〒400-0395 南アルプス市小笠原376

南アルプス市役所福祉総合相談課「いのちを大切に」受付係  
(メール)inochi@city.minami-alps.lg.jp

### 応募上の注意

・自作、未発表のものに限ります。(作品の返却はできません。)

・ポスターは、データの場合はJPEG形式でサイズは3MBまでとします。

・著作権・使用権は本市に帰属し、地域自殺対策緊急強化事業の啓発事業に活用します。

・応募にかかる個人情報は本事業以外に使用しません。

発表・表彰 受賞者本人へ通知します。また3月頃に表彰式を行いません。

申込・お問合せ／福祉総合相談課 Tel.(282)7250 Fax(282)6095



イメージキャラクター

### 南アルプス市企業ガイダンス参加企業の募集

市、ハローワーク甲府、商工会による企業ガイダンスの参加企業を募集します。

開催日 10月23日(水)

時間 13:00～16:00

募集企業数 30社(先着順)

参加費 無料

※観光商工課、市ホームページにある申込書を提出してください。

申込・お問合せ／観光商工課

Tel.(282)6294 Fax(282)6279

### 来年の「緑のカーテン」 苗づくり講習会

琉球アサガオの芽を使い、挿し芽での越冬方法を学びます。

開催日 9月8日(日)

時間 9:00～10:00

場所 市役所西別館駐車場

定員 50名(先着順)

締切 8月30日(金)

持ち物 ハサミ

申込 電話でお申込みください。

申込・お問合せ／みどり自然課

Tel.(282)7259 Fax(282)6279

## 脳の若返り教室

iPadを使ってゲーム感覚で脳をトレーニングする教室です。

### 日程

- ・1クール 9月3日～10月8日
- ・2クール 11月5日～12月10日

※各クールとも毎週火曜日、計6回

時間 13:30～15:00

場所 地域防災交流センター

※会場までは各自でお越しください。

対象者 70歳以上の市内在住者

定員 各クール25名(先着順)

参加料 無料

締切 1クール：8月20日(火)

2クール：10月24日(木)

申込・お問合せ／介護福祉課

Tel(282)7347 Fax(282)6189

## 外国人のための「日本語サロン」はじまります

開催日 9月7日～11月23日の  
毎週土曜日(10回)

時間 10:00～11:30

場所 甲西農村環境改善センター

受講料 市内在住 1,000円

市外在住 1,500円

18歳以下 無料

※お知り合いにもお勧めください。

### ボランティア募集中

外国人に日本語を教えたり、外国の文化を学び、一緒に交流を深めてみませんか。

お問合せ／国際交流協会

Tel(280)8345 Fax(280)8346

## 放送大学 10月生募集

平成25年度第2学期(10月入学)の学生を募集中です。

放送大学はテレビ等の放送やインターネットを通して学ぶ通信制の大学で、心理学・福祉・経済・歴史・文学・自然科学など、幅広い分野を学べます。

出願期間 8月31日(土)

※資料を無料で差し上げています。

お問合せ／放送大学

Tel(251)2238

## 平成25年度 自衛官等募集案内

### 陸・海・空 一般曹候補生

対象者 18歳以上27歳未満

試験日 9月16・17日のいずれか

受付 8月1日～9月6日

### 陸・海・空 自衛官候補生

対象者 18歳以上27歳未満

試験日

○男子社会人・大学生等

9月7・8日のうち1日

○男子高校生

9月16・17日の1日および

9月28・29日の1日

○女子 9月23日

受付 女子8月1日～9月6日

男子は通年

### 航空学生

対象者 高卒(見込含)～21歳未満

試験日 9月21日(1次)

受付 8月1日～9月6日

### 防衛大学校学生(推薦)

対象者 高卒(見込含)～21歳未満  
の成績優秀者で学校長が推薦できる者

試験日 9月28・29日

受付 9月5日～9日

### 防衛大学校学生(総合選抜)

対象者 高卒(見込含)～21歳未満  
(自衛官は23歳未満)

試験日 9月28日(一次)

受付 9月5日～9日

お問合せ／自衛隊南アルプス募集センター  
Tel(283)5150

## 第8回フードドライブ

食の支援を必要としている人が増え続け、食品がたいへん不足しています。ご家庭に眠っている食品をぜひご寄付ください。

受付

8月20日(火)～9月3日(火)

場所 フードバンク山梨事務所  
(小笠原317サンシャインビル1階)

### お持ちいただけるもの

①賞味期限が明記され、1ヵ月以上あるもの

②未開封であるもの

③お米は常識の範囲で古くないもの

お問合せ／NPO法人フードバンク山梨  
Tel(282)8798

## 無料相談

### みんなでまちづくり推進課 の各種相談会

#### 専門相談員による消費者相談

開催日 毎週火・木曜日(除祝日)

時間 9:00～12:00

13:00～16:00

場所 市役所本庁舎

#### 行政相談

行政の仕事やサービス、苦情、ご意見、ご要望などを受付けます。

開催日/場所

8月9日(金)

白根窓口サービスセンター

8月16日(金)

市役所本庁舎

時間 13:30～15:30

#### 宅建協会不動産無料相談会

開催日 8月21日(水)

時間 13:30～16:00

場所 若草窓口サービスセンター

※予約不要

#### 無料法律相談

要件 市内に住所があること

※予約は1人年1回まで

●司法書士相談(予約優先)

開催日 8月15日(木)

時間 13:00～16:00

場所 若草生涯学習センター

●弁護士相談(予約制)

開催日 8月23日(金)

時間 13:00～16:00

場所 市役所本庁舎

お問合せ/

みんなでまちづくり推進課

Tel(282)6493 Fax(282)6449

## 結婚相談

開催日 8月1日(木)

※毎月1日に開催しています。

時間 9:00～15:00

18:30～20:30

※夜の部は女性専用の別室を設けて「女性相談コーナー」も開催。

場所 櫛形社会福祉会館

持ち物 全身写真、印鑑

お問合せ/社会福祉協議会

Tel(283)1225

## 社会保険労務士による ねんきん相談会

開催日 8月15日(木)  
時間 9:00~12:00  
13:00~16:00  
場所 白根窓口サービスセンター  
持ち物 年金手帳または年金証書、  
ねんきん特別便または定期便  
お問合せ/竜王年金事務所  
Tel(278)1100

## 年金・賃金・労災などの 相談会

開催日 8月9日(金)  
時間 10:00~16:00  
場所 働く婦人の家  
お問合せ/観光商工課  
Tel(282)6294 Fax(282)6279

## 認知症についての相談会

認知症やその介護のこと、認知症の人への接し方など、ひとりで悩んでいませんか? 認知症の人と家族の会「やまびこの会」が、相談をお受けします。  
開催日 8月20日(火)  
時間 13:30~16:30  
19:30~21:00  
場所 健康福祉センター  
※夜の部は事前予約者に限ります。  
申込・お問合せ/やまびこの会  
名取 Tel080(1091)8841

## イベント・講演会等

### 昼の観望会

太陽黒点やプロミネンス、その他昼間の空に見ることができる星の観望会を行なっています。  
開催日 毎月第1、第3土曜日  
時間 13:00~14:00  
場所 ふるさと天文館  
入場料 無料(予約不要)  
※天候等により中止の場合あり。  
お問合せ/生涯学習課  
Tel(282)7778 Fax(282)6427

### スポレック教室

スポレックとはスポンジボールで行う室内テニスで、安全性も高く子どもから高齢者まで幅広い年齢の方が楽しめるスポーツです。  
開催日 8月8日(木)、22日(木)  
時間 20:00~  
場所 櫛形総合体育館  
参加費 無料  
申込 不要  
持ち物 運動着、室内シューズ  
お問合せ/生涯学習課  
Tel(282)7778 Fax(282)6427

### 安藤家でちょっとこわい 夏の夜話

暑い夏の夜、約300年の歴史を持つ古民家で、ちょっとこわいお話を聞いて涼む、大人向けの夜話です。  
開催日 8月9日(金)  
時間 19:00~  
場所 重要文化財安藤家住宅  
参加費 300円(入館料込み)  
定員 30名(先着順、要申込)  
申込・お問合せ/文化財課  
Tel(282)7269 Fax(282)6427  
(土・日)甲西図書館  
Tel(282)7291

### 安藤家住宅演奏会 真夏の夜のレクイエム

歌と語りと音楽(琴・尺八・琵琶・ピアノ)で山梨の歴史を綴るグループ「甲斐りょうじん」による演奏会です。

「きけ、わだつみのこえ」より抜粋したオリジナル曲等の演奏を行います。終戦記念日を迎える8月の夜のひとときを過ごしてみませんか?

開催日 8月23日(金)  
時間 19:00~  
場所 重要文化財安藤家住宅  
参加費 500円(入館料込み)  
定員 30名(先着順、要申込)  
申込・お問合せ/文化財課  
Tel(282)7269 Fax(282)6427  
(土・日)安藤家住宅  
Tel(284)4448

### 夏休み! 伝承館でものづくり

8月中は通常の土偶作りや火起こしに加え、工作メニューが増えます。  
○ミニ土偶の色塗り体験  
○ミニスイーツデコ体験 など  
時間 9:30~16:30  
場所 ふるさと文化伝承館  
入館料 無料  
※体験メニューには材料費がかかるものもあります  
お問合せ/ふるさと文化伝承館  
(毎週木曜休館) Tel(282)7408

### 消しゴムはんこを作ろう

消しゴムを使って、キノコのはんこを作ります。  
開催日 8月17日(土)  
時間 13:30~  
講師 青柳ルミ  
対象 小学生以上  
参加費 無料  
定員 16名(先着順・要申込)  
申込・お問合せ/春仙美術館  
Tel(282)6600 Fax(282)6601

### 第28回 下水道まつり

開催日 9月7日(土) 雨天決行  
時間 10:00~14:00  
場所 釜無川浄化センター  
(富士川町長沢1790番地)  
Tel0556(22)8511  
内容 下水道施設見学会、下水道教室、下水道リサイクル製品の展示、フアフア、マイエコバック作り、お楽しみ抽選会など  
お問合せ/下水道課  
Tel(282)6409 Fax(284)4889

### 障害者のための成人学級

開催日 8月3日(土)  
時間 13:30~15:30  
場所 白根中央公民館  
テーマ 成年後見制度について  
お問合せ/市聴覚障害者協会 飯野  
Fax(282)4372

## 生涯学習講座のご案内

申込・お問合せ／生涯学習課

TEL(282)7778 FAX(282)6427

※各講座とも応募者多数の場合は抽選となります。  
※定員以下の場合は開講できないこともあります。

### 親子望遠鏡作り教室

望遠鏡作りに挑戦！簡単に作れます。

開催日 8月18日(日)  
時間 13:30～14:30  
場所 ふるさと天文館(樹園のとなり)  
受講料 親子1組100円  
材料費 1,500円(望遠鏡1セット)  
定員 親子15組

### ちりめん細工(つるし飾り・人形)体験講座

初心者の方、ご年配の方大歓迎！

かわいい赤ちゃんの人形を作りましょう。

開催日 8月29日(木)  
時間 13:30～15:30  
場所 櫛形生涯学習センター  
受講料 600円(材料費込)  
定員 10名

※今回の講座の受付期間は、  
すべて8月8日(木)までです。

### 夏休み子どもマジック教室

夏休みの思い出に、身近にあるものでマジック  
に挑戦しよう！

開催日 8月25日(日)  
時間 10:00～12:00  
場所 櫛形生涯学習センター  
受講料 無料  
定員 小中学生20名

### 笑いヨガ体験講座

笑いの体操とヨガの呼吸法を組み合わせた新しい  
心と体の健康エクササイズです。子どもからご年  
配の方まで笑った数だけ幸せが来ますよ！

開催日 8月21日(水)  
時間 10:00～11:30  
場所 櫛形健康センター  
受講料 100円  
定員 20名

## ヴァンフォーレ甲府 ホームゲーム試合日程

### 2013 Jリーグ ディビジョン1

8月10日(土) 18:30 アルビレックス新潟

8月17日(土) 18:30 川崎フロンターレ

8月28日(水) 19:00 サンフレッチェ広島

※会場はいずれも山梨中銀スタジアム(小瀬スポーツ公園内)

詳しくはヴァンフォーレ甲府ホームページをご確認ください。

<http://www.ventforet.co.jp>

僕たちの応援を  
よろしく！



## 山梨県立大学 観光講座2013

南アルプスの豊かな自然や景観  
について、富士山と比較しながら  
その特徴を明らかにします。  
参加無料ですが、申込が必要です。

### ○南アルプスの形成史の進歩と山 麓遺跡

開催日 8月11日(日)

### ○南アルプスの植物・森林の特性 と保全

開催日 9月1日(日)

### ○南アルプスの動物生態を変化さ せる環境

開催日 9月8日(日)

### ○南アルプスの信仰と登山の歴史

開催日 9月22日(日)

時間 13:30～16:30

場所 山梨県立大学  
飯田キャンパス講堂

申込・お問合せ／山梨県立大学  
TEL(224)5260 FAX(224)5386

### そば打ち体験教室

初めての方も気軽に楽しく体験  
ができます。

本物のそばが味わえます。

開催日 9月8日(日)  
時間 10:00～12:00  
場所 南アルプスふれあい館  
材料費 1,000円  
定員 15名  
締切 8月20日(火)  
持ち物 エプロン・三角巾(バン  
ダナ等)  
お問合せ／櫛形生涯学習センター  
TEL(282)7286

### 葉っぱであそぼう

木の葉を使ったクラフトを行  
います。

開催日 8月6日(火)～10日(土)  
時間 10:00～15:00  
(受付14:00まで)

場所 県民の森 森林科学館

参加費 100円～400円

対象者 小学生から一般

※小学生は大人同伴のこと。

※事前申込不要。

お問合せ／県民の森 森林科学館  
TEL(283)5718

## トンボウォッチング

トンボの観察を行います。

開催日 8月11日(日)

時間 10:00~12:00

場所 県民の森 森林科学館

参加費 無料

対象者 小学生から一般

※小学生は大人同伴のこと。

定員 10組(先着順)

受付 電話受付。定員になり次第  
締め切ります。

お問合せ/県民の森 森林科学館  
Tel(283)5718

## 市民からのお知らせ

### 笑顔流 筆文字教室

感動の礼状、年賀状、バースデー  
カードなどがマスターできます。

開催日 8月25日(日)

時間 9:30~12:30

場所 若草生涯学習センター

参加費 6,980円  
(筆ペン・テキスト代込)

申込・お問合せ/上田  
Tel080(5497)6231

## ふるさとふれあい講座 参加者募集

小笠原長清公ゆかりの史跡を歩  
く。

開催日 9月17日(火)

※雨天決行。雨具は各自用意のこと

時間 8:30集合

場所 櫛形総合体育館駐車場

講師 文化財課職員

参加費 800円(昼食・お茶代)

定員 55名(先着順)

受付 8月20日(火)~

申込・お問合せ/櫛形中央公民館  
小笠原・山寺地区分館長 塩田  
Tel(282)3243

## 6月の入札結果

### 市役所関係

開札日	件名	履行場所	請負者	契約金額(円)
6月3日	林道高尾山線外1路線維持管理業務委託	高尾地内	金丸建設(有)	1,942,500
6月20日	甲西支所庁舎清掃業務委託	鮎沢地内	(有)快適工房	531,762
6月20日	教室空気中化学物質、ダニアレルゲン測定検査業務委託	市内	中央環境理研(株)	1,563,450
6月20日	平成25年度情報系/パソコンリリース	小笠原地内	NECキャピタルソリューション(株)	2,976,750
6月20日	市内小中学校消火器入れ替え	市内	東八防災(株)	932,736
6月20日	訓練用水消火器一式購入	十五所地内	三和防災(株)	1,033,305
6月20日	心臓マッサージシステム購入	十五所地内	マコト医科精機(株)	2,796,150
6月20日	携帯型救急モニター購入	十五所地内	マコト医科精機(株)	3,024,000
6月20日	自動体外式除細動器(AED)購入	十五所地内	豊前医化(株)	743,694
6月24日	公共下水道管渠布設工事(加賀美1工区)	加賀美地内	山鉄興業(株)	23,205,000
6月24日	若草小校舎屋上防水改修工事	寺部地内	(株)土屋工業	26,145,000
6月24日	白根飯野小校舎屋上防水改修工事	飯野地内	(有)中沢実業	18,900,000
6月24日	落合小床改修工事	落合地内	(有)磯野建設	7,087,500
6月24日	櫛形北小図書室床改修工事	桃園地内	(有)相澤建設	2,383,500
6月24日	芦安小階段室屋根改修工事	芦安交通地内	(有)小林建築所	2,068,500
6月24日	南アルプス市都市計画基礎調査業務委託	市内	三和航測(株)	4,935,000
6月24日	白根百田小屋外プール改修工事設計監理業務委託	百々地内	河野和充建築設計事務所	420,000

お問合せ 管財契約課 Tel(282)6092

### 企業局関係

入札日	件名	履行場所	請負者	契約金額(円)
6月5日	水道メーター購入及び売払い	飯野地内	愛知時計電機(株)	5,543,591
6月17日	在家塚配水池送配水管舗装復旧工事設計業務委託(西野鏡中条)	南アルプス市内	(株)山水コンサルタント	1,953,000
6月17日	公共下水道事業に伴う給配水管布設替補償工事(百々1工区)	百々地内	(有)東設備	2,079,000

お問合せ 企業局総務課 Tel(282)2016