

平成25年 7月1日発行

広報 

南アルプス

7 月号

No.124

祝! 富士山 世界遺産登録
—わがまちから見た富士山—



檜形山から望む富士山

檜形山トレッキングコースについて
シリーズ・南アルプスビジョン

南アルプス市民憲章

緑かがやく自然を守り
なかよく美しい心を結び合い
未来にひらく豊かなまちをつくることを
アルプスの山々に誓います

楡形山トレッキングコースがオープン

さまざまなる自然の恩恵に感謝しながら学ぶ、

「自然尊重エリア」に。

平成23年9月にふるさと愛プロジェクトチームが発足し、「自然を学び楽しむプロジェクト」として楡形山西側エリアにトレッキングコースの新設計画がスタートしました。約2年の設計・工事期間を経て、いよいよ今月7日にオープンします。



1



2



3

標高1850メートルの池の茶屋駐車場から歩き始める、全長およそ6kmのコースの最大の特徴は、スタートから約1.4kmの「北岳展望デッキ」までの比較的平坦な舗装の遊歩道。体力に自信のない方や車椅子の方も介助者と一緒に散策ができるように整備しています。そして、「北岳展望デッキ」では北岳や甲斐駒ヶ岳など、南アルプスのパノラマが目の前に広がります。展望デッキからアヤメ平まではアップダウンもあり、カラマツ林の中を歩く本格的なコースとなります。そして、コース終点のアヤメ平では既存の登山道と連結します。

北岳展望デッキからアヤメ平までは楡形山の豊かな自然環境に配慮し、柵などで森を分断しないようできるだけ手をつけず、人工的な構造物を設置していません。

まずは健康づくりや自然学習の場として、多くの市民のみなさんにこのコースを体験していただきたいと考えます。

そしてみなさんのご意見をいただきながら、フルーツ狩りなど、本市の魅力ある他の観光資源ともあわせて、南アルプスを代表する観光ルートとしての活用をめざしていきます。

櫛形山

形

山

Trekking Course

July.7th. Open



● 櫛形山トレッキングコースマップ

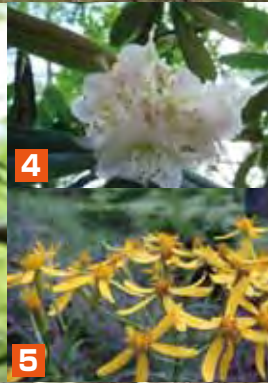

1 北岳展望デッキからの眺望。晴れた日には北岳、甲斐駒ヶ岳のほか八ヶ岳まで見渡すことができる。

2 舗装路の最後に配置された北岳展望デッキ。カラマツ林の中に展望デッキのほか、東屋とベンチも設置している。

3 池の茶屋駐車場から 1.4km の北岳展望デッキまでは木柵付きの舗装の遊歩道を整備している。

4 5 6 トレッキングコースでは、季節ごとに櫛形山の自然を象徴するさまざまな植物に出会うことができる。

7 北岳展望デッキから先は、カラマツやカエデの林を歩きアヤメ平で既存登山道と連結する。

8 9 池の茶屋登山道を帰路に選べば、樹齢 300 年のカラマツの大木や原生林の中を歩き、駐車場に戻ることができる。

南アルプスビジョン

No.0 合併から10年、未来への新たなシナリオとは

中込市長が就任してから二年が経過しました。私たちは、「自然と文化が共生し、新しい農林業の産業創造で、活力と心豊かな南アルプス市」の実現をめざし、市政を進めてまいりました。改めて、市の政策をきちんとみなさんにお伝えし、これからの南アルプス市の未来を共に考えていけるよう、五回にわたる連載で発信してまいります。

三十年後の南アルプス市のために

私たちは、豊かな自然を大切にし、助け合い、つながり、応援しあう暮らしのなかで、この地域ならではの生き甲斐や楽しみ、心身の健康、新しい価値観を育めるまちをめざします。

また、素晴らしい資源を活かし、この地域の魅力や自然の尊さを発信することで、多くの人々が体験や学びを求め訪れ、「新たな心のつながり」を生むまちでありたいと考えます。

農業の活力を原点到、自然のエネルギーを活用し、地域を担う人を育て、三十年後の子どもたちに、このまちを渡します。

おきがる

座談会

中込市長がみなさんのもとに出向きます。

この座談会は、みなさんとより身近で、なごやかな雰囲気の中で、本音で意見交換を行い、市民目線にたった市政運営を行うことを目標にしています。

大規模なまちづくり懇談会ではなく、市民活動団体などの小規模な集いに市長が参加し、ひざを交えた話し合いをします。

また、単に要望を出す場ではなく、市民自らが実践するまちづくりの手法についても議論していきます。



ビジョン実現のための3つの柱

世界に誇る

「南アルプス山麓」

本市の大きな魅力である崇高な山々を、世界に誇る「南アルプス山麓」とし、連携や整備、発信をはかります。



南アルプス連峰

本号で、市のビジョンと政策の大きな3つの柱の概要をお伝えしました。

7月号 …No.0

合併から10年、
未来への新たなシナリオ

3つの柱について、それぞれの具体的な施策を、3回にわたり発信します。

8月号 …No.1

世界に誇る
「南アルプス山麓」

9月号 …No.2

産業創造
「新たな農業のカタチ」

10月号 …No.3

持続可能性
「30年後の南アルプス」

政策の具体化・推進の進捗状況などを発信します。

11月号 …No.4

具体化・推進！
「ふるさと愛プロジェクト」

産業創造

「新たな農業のカタチ」

農業という資源を守り、可能性を広げるため、南アルプス市らしさを追求した様々な施策を行っていきます。



スモモ（貴陽）

持続可能性

「30年後の南アルプス」

未来を担う子供達や若者が、ふるさとに誇りを持ちいきいきと生活できるように、人材や環境づくりに取り組みます。



芦安小学校の英会話授業

募集団体：市内で活動する団体や市民協働に関心をもつグループなど。

開催日時：応募団体と協議、調整させていただきますので、希望日を複数ご用意ください。

開催場所：応募団体が指定する集会施設

※市からは、市長以下数名の職員が出席を予定しています。会場がない場合はご相談ください。

募集期間：随時(ただし、開催希望日の1ヵ月以上前)

応募方法：申込用紙に、団体・グループ名と活動の概要、代表者、座談会のテーマ、参加予定人数、会場等を記入のうえ、秘書課へお申込みください。具体的なテーマがない場合は、市が現在取り組んでいる事業などについてお話しさせていただきます。

※申込用紙は、秘書課または各窓口サービスセンター、市のホームページからもダウンロードできます。



【申込・お問合せ】

秘書課

TEL：(282)6037

公共施設の指定管理者を募集します

市では、平成26年4月1日から左記の温泉施設、宿泊施設、生涯学習施設などの管理・運営を行う指定管理者を募集します。



白根御池小屋



金山沢公園



高度農業情報センター

募集手続きについて

● 募集要項の配布期間

7月1日（月）～8月23日（金）

● 募集要項の配布場所

市ホームページ、各施設の担当課

● 施設現地説明会

日程などは各施設の募集要項に記載されています。

● 募集に関する質問の受付

7月8日（月）～8月9日（金）

質問書を担当課に提出してください。

（メール・ファックス・郵送）

● 質問に対する回答

7月16日（火）～8月20日（火）の間

に市ホームページで公開します。

● 申請書類の受付期間

8月26日（月）～8月30日（金）

各施設の担当課に提出してください。

※詳細は募集要項をご確認ください。また、募集に関する問合せは、それぞれの施設の担当課へお願いします。

指定管理者制度とは…

指定管理者制度は、平成15年9月に施行された制度で、民間事業者やNPO法人などの団体から指定管理者を選定し、市の設置する公の施設の管理運営を、任せることができるようになったものです。

施設の管理運営に民間の持つノウハウやアイデアを広く活用し、サービスの向上と管理経費の効率化を図ることを目的としています。

市では平成18年度からこの指定管理者制度を導入しており、現在市が保有している施設のうち107施設を指定管理者が管理運営しています。



指定管理者募集施設の一覧

番号	施設名	指定期間	担当課 (問合せ先)
1	・塩前フレンドリーセンター	2年	福祉課 282-6197
2	・総合交流ターミナル（ハッピーパーク）	3年	農林振興課 282-6207
3	・八田農畜産物処理加工施設	3年	
4	・やまなみの湯	5年	観光商工課 282-6294
	・甲西ふれあい公園		
	・甲西ふれあい公園内テニスコート		
	・甲西ふれあい公園内ゲートボール場		
5	・金山沢公園	3年	
6	・天恵泉白根桃源天笑閣	3年	
	・白根やすらぎ館		
7	・農業体験実習館（樹園）	3年	
8	・広河原山荘	2年	
9	・白根御池小屋	5年	
10	・長衛小屋（旧称：北沢駒仙小屋）	5年	
11	・両俣小屋	5年	
12	・南アルプス温泉ロッジ	3年	
	・芦安農産物特産物直売加工施設（白鳳会館）		
13	・若草生涯学習センター	3年	生涯学習課
14	・高度農業情報センター	3年	282-7778

合計 14 協定 (19 施設)

指定管理者による

施設運営の事例

白根B&G海洋センター

利用者ニーズに応えるソフト・ハードの充実

平成18年度から白根B&G海洋センターの指定管理者となったフィットネススポーツクラブは、フィットネスクラブならではの施設運営を行なっています。幼児のアクアリズム体操から、高齢者の転倒・寝たきり予防教室まで様々な利用者ニーズに応えた教室を開催し、地域のスポーツ振興にも貢献しています。

また、施設面では昨年の春にトレーニングルームのマシンを増設し、施設の利用者数が過去最多となりました。



幼児向けの
アクアリズム体操

高齢者運動教室



トレーニングルーム

後期高齢者医療制度

「被保険者証」の更新について



8月1日から、『後期高齢者医療被保険者証』が新しくなります。

被保険者のみなさんには、7月下旬に『簡易書留』にて郵送しますので、新しい被保険者証がお手元に届きましたら、名前等を確認してください。

また、現在お使いの被保険者証は、8月以降はお使いになれません。

古い被保険者証には個人情報に記載されていますので、内容が読み取られないよう注意して破棄してください。

※限度額適用・標準負担額減額認定証についても同様に更新となります。

※特定疾病認定証については、更新は行いません。

【保険証(被保険者証)の取り扱い注意事項】

1
確認



交付されたら
記載内容を確認しましょう。

2
保管



いつでも
使えるよう、
必ず手元に保管しましょう。

3
再交付



紛失したり破れて使えなくなったときは、再交付しますので、国保年金課または、支所の窓口申請しましょう。

4
返却



資格がなくなったら、
すぐに返却しましょう。

5
期限



有効期限が過ぎると
使用できなくなります。

6
受診

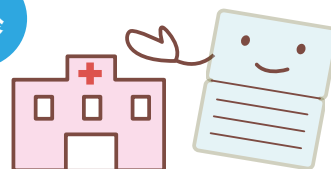

お医者さんにかかるときは、
必ず提示しましょう。



平成25年度の保険料率(昨年と同率)

均等割額 39,670円

所得割率 7.86%

※所得の増減により保険料は上下します。
※均等割額は軽減前の額です。

【お問合せ】 国保年金課 TEL(282) 7248

平成25年度

国民健康保険税についてお知らせします

国保加入者のみなさんが医療機関で支払うお金は、実際にかかる医療費の3割で、残りの7割は市の国保が負担しています。国保が負担する医療費は国の負担金等が50%、残りの50%は主に加入者が負担している国保税等で運営されています。

今年度は医療費等の動向、みなさんの加入状況などから税率等は据え置くことになりました。



計算方法		医療分	後期高齢者 支援金分	介護分
所得割	世帯の所得に応じて計算	5.80%	2.35%	1.60%
均等割	加入者数に応じて計算	25,000円	8,600円	9,500円
平等割	1世帯あたり	23,000円	7,800円	8,500円

※介護分は、40歳以上65歳未満の人のみ

◎国民健康保険税の納税通知等は、7月中旬に世帯主あてに送付させていただきます（法律上、世帯主が納税義務者になっているため）。そのため、世帯主が社会保険等にご加入の場合でも、同じ世帯の家族が国保に加入されている場合は、世帯主の名前で通知をさせていただきますのでご承知ください。

（参考）国保税算出

国保課税所得が200万円、4人世帯（夫42歳・妻38歳・子2人）の場合

※国保課税所得とは、前年中の総所得金額から基礎控除額（33万円）を差し引いた金額です。

	所得割額	均等割額	平等割額	計	限度額
医療分	200万円×5.80%＝116,000円	4人×25,000＝100,000円	23,000円	① 239,000円	510,000円
後期高齢者支援金分	200万円×2.35%＝47,000円	4人×8,600＝34,400円	7,800円	② 89,200円	140,000円
介護分	200万円×1.60%＝32,000円	1人×9,500＝9,500円	8,500円	③ 50,000円	120,000円

国保税計①+②+③＝378,200円

※限度額：それぞれ税額計算後の上限額です。

【お問合せ】 国保年金課 TEL(282) 7248

南アルプス市障害者相談支援センターが開所しました

障害のある人が、住みなれた地域で安心して暮らし続けることができるよう「ご本人中心」「中立・公平」の支援を行う「障害者相談支援センター」が、市役所本庁舎に6月からオープンしました。

民間委託のスタッフ3名が、福祉サービスや生活のことなど、ご本人やご家族などからのご相談に応じます。

相談の秘密は守ります。お気軽にご利用ください。

自分らしく

意思決定支援
権利擁護
虐待の防止

住みなれた地域で

日中過ごす場
居住の場

毎日をいきいき

仕事 学校
外出 余暇 交流

私たちがご相談に応じます



相談支援専門員

中村さん 小林さん 鴨作さん

障害があるために様々な「生活しづらさ」を抱えている人が、市内にも数多くいます。今、何が必要なのか、一人ひとりの声に耳を傾け、支援の橋渡しをさせていただきます。地域に身近なセンターを目指してがんばります。



場 所 小笠原 376
市役所本庁舎 1 階
(保健福祉部フロア内)

開所日時 月～金曜日(土・日・祝日休み)
8:30～17:15

相談方法 電話や来所のほか、ご希望により、ご自宅や関係先に訪問します。

【お問合せ】 障害者相談支援センター TEL(282) 6780

第28回 国民文化祭・やまなし 2013



南アルプスミニチュア版画展 ～自然と人間のふれ合い～

ミニチュア版画を全国公募したところ、226点の作品が寄せられました。審査の結果、文部科学大臣賞などの入賞12点、奨励賞12点が決定しました。受賞者24名を本市に招き、7月13日(土)13:30から櫛形生涯学習センターあやめホールで表彰式を行います。

また、入選作品の112点もあわせ、136点の版画作品を一堂に展示します。詳しくは、14ページの「美術館だより」をご覧ください。



南アルプス山岳フェスティバル ～知ろう！歩こう！輝く南アルプス～

南アルプスの山々の魅力を多くの人に知っていただき、山岳文化の継承と豊かな自然の保護について啓発するための各種イベントを開催します。

フォトコンテスト

南アルプスの「風景・動物・植物」をテーマとした写真の展示と表彰です。

開催日 8月3日(土)・4日(日) ※4日は表彰
時間 9:30～17:00
場所 桃源文化会館



山岳フェスティバル

開催日 8月4日(日)
時間 9:30～17:00
場所 桃源文化会館
内容 南アルプス国立公園指定50周年記念式典
中島誠之助氏による山岳講演会
シンポジウム
甲斐犬ふれあいコーナー



仙丈ヶ岳登山、栗沢山トレッキング、櫛形山森林ウォッチング

ガイドと一緒にトレッキング&森林ウォッチング!

開催日 8月5日(月)
締切 7月15日(月)
定員 各コースとも50名(先着順)
※仙丈ヶ岳の募集は終了しました。

【お問合せ】生涯学習課 Tel(282)7778

2013 ROUTE 日本海ー太平洋シンポジウム

～君は太平洋を見たか、僕は日本海を見たい～

国民文化祭山岳フェスティバルと併せてお楽しみください。

開催日 8月4日(日)
時間 10:00～15:30
場所 桃源文化会館 芝生広場
内容 中部日本横断自動車道開通に向けて
・女性みちの会事業報告会
・沿線県の景観・観光PRなどのリレートーク
・沿線自治体特産品の販売

【お問合せ】都市計画課 Tel(282)6394



各沿線自治体
(新潟県・長野県・静岡県・山梨県)
の特産品を販売します。



この夏、
家庭や事業所で、
できることから
はじめましょう！

夏の省エネにご協力を！

私たちの生活に欠かすことのできない電気などのエネルギーの大半は、石油や石炭など化石燃料を燃焼させて得られています。つまり、電気を使用することは、CO₂（二酸化炭素）を大気中に排出していることになります。

私たち一人ひとりのちょっとした工夫や心がけで、消費電力を減らすことにより地球温暖化をストップできるのです。

一般家庭での、電気の約4割は、エアコン、冷蔵庫、照明、テレビの4つに使われています。これら電気製品の省エネ対策として、ムリのないエコの一例を紹介します。

エアコン

- 身体に負担のない程度に、必要な時だけ使う。
⇒1日のうち1～2時間冷房運転時間を短くする。
- 冷房の設定温度を上げ、扇風機を併用する。
- フィルターの掃除をこまめにし、すだれや緑のカーテンを利用する。



冷蔵庫

- 設定温度のこまめな調節や壁から離して設置する。
- 詰め込みすぎに注意し、開閉を少なくする。



照明

- 省エネタイプの電球に取替える。
- こまめに消す。



テレビ

- 見ないときは、主電源を切る。



電気ポット

- お湯は必要なときに必要な分だけ沸かす。



◎事業所においては、エアコンや照明、OA機器
など消費電力の削減に心がけましょう！

Light
Down
2013

ライトダウン2013

～地球温暖化防止のために、わたしたちにできること～

七夕の7月7日に、「クールアース・デー(七夕ライトダウン)」を実施します。
でんきを消す夜。地球を想う夜が、ちょっとステキになりますように

時 間 夜 8 時～10 時までの 2 時間

南アルプス市の美しい星空をいつまでも。
ご家庭でのライトダウンにご協力をよろしくお願いします。

「ライトダウン2013」ホームページ <http://coolearthday.jp>

【お問合せ】 地球温暖化対策室 TEL (282)7409



協働の森づくりグリーンパートナーズ

「南アルプス山桜の森」

植樹イベントを開催

5月26日

市と富士通アイ・ネットワークシステムズ株式会社が共催して、高尾地区の山林でグリーンパートナーズ協定の調印と植樹が行われ、約130名が参加しました。

この協定は、生物多様性の保全や環境保護対策をお互いに実践しながら、豊かな自然環境を後世に引き継いでいくことを目的に締結しました。

また「南アルプス 山桜の森」と記されたサインボードの除幕式に続き、参加者が約500本の山桜やカエデの苗木を植樹しました。



遠くへ飛ばせ

ハッピーパークさくらんぼ祭り2013

6月2日

サクランボの収穫時期に合わせ、南アルプス市商工会主催によるさくらんぼ祭りが開催されました。

恒例のサクランボの種飛ばし大会では、子どもから大人まで大勢の参加者が、工夫を凝らしながら種を遠くへ飛ばしていました。

また、日本航空高等学校太鼓隊による太鼓の演奏やお菓子の詰め放題、野菜の特価コーナーなど盛りだくさんの催しが祭りを盛り上げていました。



本市のおいしく安全な水をPR

小学生の保護者が

一日企業局長を体験

6月3日

企業局では、6月1日から7日までの水道週間の啓発活動として、市内小学生の保護者3名を「一日企業局長」に委嘱しました。

一日企業局長は、水資源の大切さや、安全でおいしい本市の水道水を再認識してもらおうと市民に向けて街頭PRを行ったほか、浄水場施設などを視察し、自らも水道事業への理解を深めていました。

シニア世代がはつらつと熱演 全国シニア演劇大会 in 南アルプス

6月5日～10日

ビッグテンイヤーイベントとして、全国からのシニア劇団が一堂に集い演劇を披露する大会が楡形生涯学習センターで開催されました。

大会には北海道から宮崎県までの15団体が日替わりで参加し、笑いあり涙ありの楽しい舞台を披露しました。この大会のために昨年からの練習を重ねてきた本市のシニア劇団「南アルプス桃源座」の公演は、初日と千秋楽の2回行なわれいずれも満席となった観客にむけて堂々と演技を披露しました。



国民文化祭やまなし

パイプオルガンフェスティバル

6月8日

～愛の風～フランスからの贈りものと題して、パイプオルガンフェスティバルが桃源文化会館で開催されました。第1部は全国から募集した演奏者によるコンサートが行われ、第2部はオルガニストと声楽アンサンブルの共演が行われました。満席となった会場は美しい音色に包まれていました。

また、休憩時間には南アルプス市特産のブドウやサクランボ、ワインなどの試食や販売があり、県内外から訪れた方々に大盛況でした。

南アルプスコットン倶楽部が主催 綿花の植え体験を楽しむ

6月9日

湯沢公園を拠点に、綿花栽培や原綿加工を行いながら地域のコミュニティづくりや遊休農地の解消などに取り組む南アルプスコットン倶楽部が主催して、綿花の植え体験会が開催されました。

梅雨の合間の好天に恵まれたこの日は、市内外の子どもから大人まで約30名が参加して、以前は耕作放棄地だった湯沢地内の畑に綿花の種を植えました。

南アルプスコットン倶楽部では、今後も綿花の栽培状況に応じて様々な体験会を開催していく予定です。



お問合せ・休館日

櫛形図書館 ☎(280)3300

🕒 1.8.16.22.29.31日

白根桃源図書館 ☎(284)6010

🕒 1.8.15.22.29.31日

わかさぎ図書館 ☎(283)1501

🕒 1.8.15.22.29.31日

八田ふれあい図書館 ☎(285)5010

🕒 1.8.15.22.29.31日

甲西図書館 ☎(282)7291

🕒 1.8.15.22.29.31日

芦安分館の開館日

☎(282)7285

2.5.9.12.16.19.23.26.30日

開館時間 13:00~17:00

7月の催し物案内

おはなし会	㊦ 20日(土)	14:00
	㊧ 13日(土)	10:30
	㊨ 13日(土)・24日(水)	10:30
	㊩ 13日(土) 毎週木曜日	10:30
	㊪ 毎週土曜日	14:00
おはなし会0.1.2	㊦ 9日(火)	10:30
	㊧ 19日(金)	10:30
	㊨ 17日(水)	10:30
	㊩ 18日(木)	10:30
	㊪ 2日(火)	10:30
シニア講座「花飾りのうちわ」※要申込	㊫ 10日(水)	10:00
工作教室「パタパタとり」	㊦ 20日(土)	14:30
科学実験あそび「スライムを作ろう!」 ※要申込 7月7日から受付開始	㊦ 26日(金)	14:00
文化財課合同 「安藤家で昔の遊びとおはなし会」※要申込	㊨ 26日(金)	14:00
子ども俳句教室 ※要申込	㊧ 26日(金)・27日(土)	9:00
朗読会「おたのしみ処」	㊦ 27日(土)	13:30
おはなし会と工作教室 ※要申込	㊧ 30日(火)	10:30
手作り絵本教室 (3回講座) ※要申込	㊧ 31日(水) 8月7日・21日(水)	13:30
環境課合同 エコ工作教室 「ふしぎな望遠鏡を作ろう」 小学生対象 7月7日から受付開始 ※要申込 申込は参加する図書館へ	㊪ 24日(水)	13:30
	㊫ 25日(木)	13:30
	㊦ 8月2日(金)	13:30

詩を楽しむ会 講師:齊藤順子氏 ※要申込	㊦ 8月2日(金)	10:30
読書感想文おたすけ隊 講師:中島葉子氏 読書感想文の書き方教室です。※要申込 7月7日から受付開始 申込は開催図書館へ [小1~小4対象:八田・甲西] [小5~中3対象:櫛形]	㊦ 8月6日(火)	9:30
	㊨ 8月7日(水)	
	㊦ 8月9日(金)	

新刊案内 | 児童書

『すいか!』

村上康成・絵 石津ちひろ・文
出版社/小峰書店



暑い夏はすいかがイチバン! 今日
は最高のすいかがびより。うららちゃん
とだいちゃん、おじいちゃんのすいか
畑にやってきました。

みんなでもぎたてのおいしいすいか
を食べていると…。

新刊案内 | 一般書

『世界一美しい夢のお城図鑑』

別冊宝島編集部編
出版社/宝島社



「眠れる森の美女」が生まれた森
の中の城、「天空の城ラピュタ」の
モデルとなった要塞、「ハムレット」
の舞台となった名城…。世界各地の
美しい100のお城を厳選してカラー
写真とともに紹介します。

美術館だより

Minami-Alps City

Museum Information



南アルプスミニチュア版画展

期間 7月13日(土)~28日(日)

全国の版画に親しむ人々から寄せられた作品の中から、入賞・入選作品合
わせて136点を展示します。また、期間中は版画の摺りが常時体験できる
ほか、版画の実演講座も開催します。

開館時間 9:30~17:00 (入館は16:30まで)
入館料 無料
休館日 7月16日(火)、22日(月)

【お問合せ】 春仙美術館 Tel(282)6600 Fax(282)6601

版画の実演講座

【木版画】 講師:河内成幸

7月14日(日)

1回目 10:00~11:30

2回目 13:30~15:00

【銅版画】 講師:齊藤武士

7月20日(土)

1回目 10:00~11:30

2回目 13:30~15:00

市の総合健康診査がはじまります!

4月に「健診申込書兼実態調査書」を各世帯に郵送し、健診のお申込みをいただきました。
7月下旬から健診がはじまりますので、各種受診票および対象者には無料クーポン券を郵送します。
まだ申込みをされていない方や健診内容の変更を希望する方は、健康増進課にご相談ください。



各種受診票を発送します

すでに申込みをされた方および無料クーポン対象の方に、受診票を郵送します。
発送後2～3日で届く予定ですが、1週間たっても届かない場合は、お問い合わせください。

●各種健(検)診

乳がん検診	7月1日 頃発送
子宮頸がん検診	
人間ドック	
個別医療機関健診	
無料クーポン券	

●総合健診・胸部レントゲン検診

芦安地区	7月12日 頃発送
八田地区	
甲西地区	7月16日 頃発送
白根地区	7月23日 頃発送
若草地区	7月26日 頃発送
櫛形地区	7月31日 頃発送

無料クーポン券を発送します

下記の生年月日の方を対象に、子宮頸がん・乳がん・大腸がん検診の無料クーポン券をお送りします。
この機会に、ぜひ受診しましょう（ご利用は検診日に南アルプス市在住の方に限ります）。

●子宮頸がん検診

平成 4年4月2日～平成 5年4月1日生
昭和62年4月2日～昭和63年4月1日生
昭和57年4月2日～昭和58年4月1日生
昭和52年4月2日～昭和53年4月1日生
昭和47年4月2日～昭和48年4月1日生

●乳がん(女性)・大腸がん検診

昭和47年4月2日～昭和48年4月1日生
昭和42年4月2日～昭和43年4月1日生
昭和37年4月2日～昭和38年4月1日生
昭和32年4月2日～昭和33年4月1日生
昭和27年4月2日～昭和28年4月1日生

子宮頸がん予防ワクチンを接種されるみなさんへ

今年度から定期予防接種として行われている「子宮頸がん予防ワクチンの接種」は、現在その接種を積極的にはお勧めしていません（定期接種を中止するものではありません）。接種の有効性と、副作用が起こるリスクを十分に理解した上で受けるようにしてください。

厚生労働省のホームページでは、子宮頸がん予防ワクチンに関する情報をご案内しています。

URL

<http://www.mhlw.go.jp/bunya/kenkou/kekkaku-kansenshou28/>

【お問合せ】健康増進課 Tel.(284)6000

おめでとう!

祝100歳



若い頃は鰻沢町で髪結いの仕事をしていた仲さん。少なめでも3食しっかり食べることが長生きの秘訣で、今でも身支度はほとんど自分でできるそうです。

仲 なつ子さん（飯野）

ふるさとの誇り 其の75

信仰と伝説に彩られた山里を歩く

光明寺の京敬和尚じゃ。七くなった人の体を盗む火事って妖怪もわしの神通力にかかれば、イチコロじゃ。



光明寺京敬和尚の神通力

伝説をもっと知りたい方は、「Mなび」へアクセス。ふるさと文化伝承館か芦安山岳館へもGOじゃ！図書館にも民話集があるぞ。



舟乗地藏さま

夜叉神伝説

妙定寺 大曾利道祖神

不動明王石祠 六地藏

古屋敷 芦安窓ロサービスセンター

光明寺

国母地藏伝説

殿屋敷

小曾利道祖神

日中橋



へび石伝説

昔我物語虎御前伝説

大宝寺・名取将監の墓

ぼ鳴り石伝説

オラは木曾の木こりの頭領、中村儀助。江戸城修築の巨木を切り出す手助けに来たのじゃ。



木曾の樵中村儀助

甲斐犬の五郎丸だ。狩りが得意だワン。獲物は逃がさんづら！



甲斐犬の里

芦安地区のとある場所…

男の子…どこを散歩しっかな。

女の子…こんにちは。よかったら案内してあげるわよ。おススメは伝説をめぐる旅ね。

男の子…どんな伝説でえ？

女の子…昔、夜叉神って神様が芦安にいてね。日でもりや大雨を起こして村人を困らせていたの。ある時大雨を降らせて御勅使川が大洪水。甲府盆地一帯が流されてしまったそうよ。村人が峠に祠を建ててお祈りしたら、村の守り神になってくれたんだって。夜叉神峠はそこから名付けられたの。

男の子…てっ、ほうなんだ。

女の子…ほかには国母地藏伝説。甲府にある国母地藏は、湖だった甲府盆地の南を削って肥沃な土地にしたお地藏様といわれるけど、もともと須沢川の安通院という場所があったって記録もあるの。

男の子…「てっ」安通ついたら芦安じゃん。甲府盆地の湖水伝説にも関係してただけ。

女の子…ほかにも天狗や狐が人を化かした昔話もあるわ。雨乞いにご利益のある車地藏さまや白根御池の龍神さま、洪水から守ってくれる舟乗り地藏さまもいたりするの。長者がどこかに埋めた黄金の伝説もあるわ。奈良時代に孝謙天皇が湯治にやってきたっていう話もね。

男の子…なんでえ、えらい伝説があるじゃんけ。わしゃびっくりした。

女の子…みんな山や水に関係がある神様や仏様なの。天狗や一つ目小僧だって山



短歌



傘寿・米寿・卒寿迎えしはらからよ前向きに生きむ健やかにあれ
 大父の好みし酒に小菊添え今日は命日墓参に行かむ
 雨降りの朝の目覚めにウグイスの声に聞き入るしばしの時を
 郵便の私あて名はパンフレット腰痛膝痛薬もろもろ
 くれなひの牡丹の花が咲き終り切り落したり花柄ごとに
 庭の辺にポピー群れ咲くひとところ初夏の風やさしく揺らす
 葉桜の木漏れ日のなか春ちゃんピンクの自転車駆け抜けて行く
 朝夕にながめる富士の偉大さに心やすらぎ気分さわやか
 野辺に往く母送らんと競い咲く庭の花はないま盛りなり
 納期日の迫りし仕立物あれど一針一針いつものごとく
 待ち待ちし世界遺産の富士の山一日の変化尚も誇れり

- 石川静代 (加賀美)
- 名取睦恵 (加賀美)
- 沢登しづ子 (加賀美)
- 深沢美代子 (加賀美)
- 斉藤妙子 (加賀美)
- 沢登洋子 (加賀美)
- 五味輝子 (加賀美)
- 深沢恵美子 (加賀美)
- 今村高治 (加賀美)
- 今村満美 (加賀美)
- 深沢清子 (加賀美)



天狗さま

昔々、村の長者が黄金と漆をたるに詰めて村のどこかに埋めたんぼつて。どこなのかしら？探す鍵は今に伝わるこんな歌よ。「朝白さす 夕白かがやく木の下に 黄金千両漆万杯」



黄金千両漆万杯伝説

山奥の白根御池に住む龍神じゃ。昔は里人が雨乞いに来たものよ。



白根御池の龍神

ワシは名取将監。かつては武田信虎様に仕えた武士じゃ。今は大曾利の殿屋敷に住んで、狩りをしてながら村人に学問を教えとるのじゃ。



信虎元家臣名取将監

大宝寺の白鳳応よ、奈良田への道案内頼むがよ。



孝謙天皇と白鳳応伝説

おしは車地蔵。祈れば雨を降らせるぞ。山仕事に大切な足腰も強くしてやろう！



車地蔵さま

瀬戸の滝にあった「ぼ鳴りる」じゃ。「ポー」と鳴ったら、いいことが、聞きなれない音が鳴ったら悪いことが起こるおまじのるじゃ。



の神様だといわれてるしね。人々が山をおそれ、山を敬い、山とともに生きてきた証ともいえるんじゃないかな。男の子：お姉さんはえらい美人さんだけど、この近くに住んでるだけ？
女の子：安通にね。私の名前は虎御前よ。
男の子：てててっ！芦安出身で曾我物語のヒロインじゃんけ！
女の子：ところで帽子であなたの顔が見えないんだけど。
男の子：こんな顔だ。
女の子：でででっ！
一つ目小僧！

新マップ完成！『遺跡で散歩Vol7』「信仰と伝説に彩られた山里を歩く」



文化財課、各窓口・図書館で配布中です（無料）。
【お問合せ】文化財課 TEL282-7269

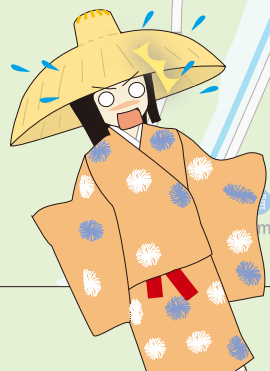

一つ目小僧伝説

櫛形山の自然
里の風景、小さな命の営み



櫛形山にも夏がやってきました。
ちょっと早起きして、ちょっぴり汗もかいて
すがすがしい櫛形山の自然に親しむ季節です。

7月の櫛形山。新緑から深緑に移り変わる季節。

櫛形山の草原では、さまざまな花が咲き始めます。

うっそうとした原生林をくぐり抜けると

黄色いキンポウゲが一面に咲き乱れる草原が現れます。

アヤメが咲くまでのあいだ、黄金色に染まる裸山の草原。

アヤメもだいふ元気になりました。

これからもみんなで守りたい櫛形山の自然。

ふるさとこの自然はかけがえない宝もの。



子どもの写真を募集しています。

短いコメントを添えて広報担当まで送ってください。



しょうたろう
澤 翔太郎くん(2歳)

すくすく元気に育っています。
ありがとう。大好きだよ。

父・秀一 母・珠江(荊沢)



とうや
清水 斗陽くん(6カ月)

泣き虫斗陽くん☆
明るく元気に育ってね!!

父・一步 母・由佳(有野)



さとし
大沢 悟士くん(8カ月)

生まれてきてくれてありがとう。

父・研 母・有美(加賀美)

1 輝け!南アルプス 市制10周年 ビッグイベントー 南アルプス山麓 サマーフェスティバル2013

フルーツ最盛期の南アルプス市を、ご家族一緒に楽しみませんか。

開催日 7月27日(土) 内容 新鮮な農産物直売、静岡、長野の物産、B級グルメ、ヒップホップダンス、花火、それいけ!アンパンマン ショー
時間 16:00~21:00
場所 櫛形総合公園

※当日は大変混雑が予想されますので、車での
ご来場時は乗り合わせにご協力ください。

【お問合せ】観光商工課 TEL(282)6294



●今月の表紙

富士山が世界文化遺産登録となりました。



富士山は日本の宝であり、それぞれのまちに住んでいる人が自分のまちから見える富士山に誇りと愛着を持っていると思います。そのような思いをより多くの人と共有し、日本国民として分かち合おうと、ここ富士山を取り巻く周辺自治体の共同企画として、各市町村の広報紙7月号の表紙を富士山で飾ることにしました。

■共同企画賛同自治体

甲府市・都留市・山梨市・大月市・韮崎市・笛吹市・上野原市
中央市・市川三郷町・早川町・身延町・道志村・西桂町・忍野村
山中湖村・鳴沢村・富士河口湖町・富士吉田市・北杜市・昭和町
南アルプス市
静岡県三島市・富士宮市・富士市、神奈川県南足柄市・湯河原町・松田町・中井町・大井町・真鶴町・箱根町

広報 南アルプス No.124

平成25年7月1日発行

<http://www.city.minami-alps.yamanashi.jp/>

総人口 73,203人 (-13)
男 36,050人 (+13)
女 37,153人 (-26)
世帯 26,233世帯(+22)
<外国籍人口 920人 (-1)>

平成25年6月1日現在(対前月比)

所在地 〒400-0395 山梨県南アルプス市小笠原376
TEL055(282)1111(代表) Fax055(282)1112

編集 南アルプス市役所 秘書課 TEL(282)6037

各窓口サービスセンター

八田 TEL(285)0011/白根 TEL(283)3000/芦安 TEL(288)2112
若草 TEL(282)3100/甲西 TEL(282)3120



南アルプス! LOCO maga

✉️ コフォトレター



🌲 美味しかったね♥

今年もさくらんぼ狩りでにぎわった市内。みんなより赤くて大きい実はどれかな〜♥って探しながら食べるサクランボは、いつもより一段と甘くて美味しい。



🌲 ガチレア!!

廃盤になった旧町村のゴミ袋発見!! 今でも使ってOKらしいけど、なんだかもったいなくて使えんじゃんね~(*'3'*)

🌲 食べたのだ~れ?

ふるさと文化伝承館(八田地区)で太古にトリップ! 大師(甲西地区)の遺跡から発掘された2000年前の桃のたね。



おすすめ!

南アルプス LOCOな/ 逸品

芦安の新緑をイメージして作られた地酒・夜叉神を打ち出すのは創業130年の歴史をほこる上宮地(櫛形地区)の太冠酒造。南アルプスのおいしい水でできたさわやか系辛口一杯で乾杯!



facebook
もミテネ!!

いいね!
ありがとうございます!



南アルプス



学校の帰り道。道ばたに落ちてるのを拾ったな...なんてある意味、思い出っばいのスモモ。生産量は南アルプス市が日本一★その中でも、故・高石鷹雄さん(甲西地区)が開発した南アルプス発ブランド「貴陽」のうまさにはマジ絶品でしょ♥

江戸時代、甲斐の国のお殿様が珍しい果実を八珍果となづけて親しんだそう。時は平成。現代によみがえる八珍果...ならぬ南アルプス市に無限に広がるフルーツ↓「∞珍果」を大紹介!

ごく普通に生活する
ただの市民を
紹介します!

ただ市民。

デコパフェ
いかがですか♡



【櫛形地区】
中嶋 美穂さん(29)

好きなモノは猫とK-POP♥ インドア派を豪語する美穂さんの特技は、手先の器用さをいかしたスイーツデコ♪シリコンや粘土を使って本物そっくりのケーキやフルーツを作っちゃうぞ♥



お知らせ

教育委員の 新体制について

教育委員の新体制が決まりましたのでお知らせします。

(敬称略)

委員長 渡邊 次郎(在家塚)
職務代理者 新津 元(荊沢)
委員 金子 賢夫(野牛島)
[新任] 飯野 章(藤田)
教育長 横小路 允子(上宮地)
(平成25年6月1日現在)

お問合せ/教育総務課

Tel(282)7777 Fax(282)6427

公平委員の 新体制について

公平委員の新体制が決まりましたのでお知らせします。(敬称略)

委員長 河西 一三(藤田)
職務代理者 清水 茂彦(飯野)
委員
[新任] 小松 重和(下宮地)
(平成25年5月30日現在)

お問合せ/総務人事課

Tel(282)1111 Fax(282)1112

投票所の変更について

次の投票区は、次回の選挙から投票所が変更になりますのでご注意ください。

第41投票区(荊沢・大師地区)

旧投票所 こま野農協五明支所
(大師534番地)

新投票所 大師公会堂
(大師327番地1)

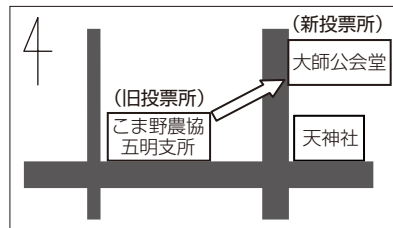

お問合せ/選挙管理委員会

Tel(282)1111 Fax(282)1112

今月の納期限は 7月31日です

対象税目は次のとおりです。

固定資産税(第2期)

国民健康保険税(第1期)

後期高齢者医療保険料(第1期)

介護保険料(第1期:普通徴収)

※口座振替で納める方は、口座残高をご確認ください。

住民基本台帳カード・ 公的個人認証サービス 停止のお知らせ

住民基本台帳カード

外国人住民の住基ネット参加に伴うシステム改修のため利用を停止します。

内容 自動交付機・コンビニ交付(市内・市外とも)が利用できません。

期間 7月5日(金) 19:00から
7月8日(月) 6:30まで

ご迷惑をおかけしますが、ご理解とご協力をお願いします。

公的個人認証サービス

認証局のメンテナンス作業のため、サービスが利用できません。

内容 窓口での電子証明書の発行および失効業務の停止

期間 7月29日(月)~30日(火)

内容 オンライン窓口および利用者クライアントソフトを利用した電子証明書の有効性確認と電子証明書失効申請の停止

期間 7月26日(金) 0:00から
7月31日(水) 0:00まで

お問い合わせ/窓口サービス課

Tel(282)6094 Fax(282)6096

第63回「社会を明るくする運動」強調月間

7月は「社会を明るくする運動」の強調月間です。

犯罪や非行の防止と罪を犯した人たちの更生について理解を深め、犯罪や非行のない地域社会を築くための全国的な運動です。本市でも安全で安心して暮らせる“明るいまちづくり”をめざしましょう。

行動目標

- ①犯罪や非行をした人たちの立ち直りを支えよう
- ②犯罪や非行に陥らないよう地域社会で支えよう
- ③これらの点について、地域社会の理解と協力の輪を広げよう

重点事項

- 立ち直りを支える取組についての協力の拡大
- 就労・住居等の生活基盤づくりにつながる取組の推進

お問合せ／

みんなでまちづくり推進課

TEL(282)6493 FAX(282)6449

夏の交通事故防止 県民運動

期間 7月21日(日)～
8月20日(火)の31日間

重点目標

- 高齢者と子どもの交通事故防止
- 自転車の安全(適正)利用の推進
- 全ての座席のシートベルトとチャイルドシートの正しい着用の徹底
- 飲酒運転の根絶
- 早めのライト点灯・上向きライト活用の徹底と反射材使用の推進
- 二輪車の交通事故防止

お問合せ／

みんなでまちづくり推進課

TEL(282)6493 FAX(282)6449

児童手当現況届の提出はお済みですか

提出期限は7月1日(月)です。

提出しないと児童手当を受給できなくなりますので未提出の方は至急提出してください。

お問合せ／子育て支援課

TEL(282)7293 FAX(282)6095

粗大ごみ収集のお知らせ

市内の家庭から出る粗大ごみ・有料ごみはどの会場でも収集します。

○不燃粗大ごみ・有料ごみ

7月7日(日) 白根会場

○可燃粗大ごみ

7月13日(土) 若草会場

※詳しくは、ごみ収集カレンダーの15ページをご覧ください。

お問合せ／環境課

TEL(282)6097 FAX(282)6096

母子・寡婦家庭のみなさんにお知らせ

子どもの入進学に必要な資金計画はお済みですか。

県では、母子・寡婦家庭の子どもの入進学に必要な資金計画についてご相談に応じています。

まずはお早めにご連絡ください。

【貸付限度額の例】

(私立大学・自宅外通学の場合)

○修学資金 月額64,000円

※日本学生支援機構の奨学金との併用はできません。

○就学支度資金 59万円

お問合せ／県中北保健福祉事務所
福祉課 TEL(237)1381

農薬・爆音機の使用に 注意しましょう

次の点に注意し、適切に使用していただくようご理解とご協力をお願いします。

農薬の使用について

- ・作業前の近隣への声かけ
- ・環境負荷を減らす農薬の選定
- ・必要最小限の散布(回数、薬剤量)
- ・天候、時間帯などを考慮した周囲への影響を減らす散布方法
- ・正しい使用方法を守る
- ・子どもの登下校の時間帯に配慮した散布

爆音機の設置・設定について

- ・音の出す方向を調整する。
- ・音量は必要最低限とする。
- ・早朝や夜間など使用する時間帯に注意する。

お問合せ／農林振興課

TEL(282)6207 FAX(282)6279

7月の健康相談・ 母子健康手帳交付

場 所	実施日	
健康福祉センター (かがやきセンター)	3日	水
	10日	
	17日	
	24日	
	31日	

受付時間 9:00～11:00

・実施日に都合が悪い場合は、必ず事前にご連絡ください。

・代理の方の場合は後日、本人に連絡します。

・母子手帳交付時に、妊婦一般健康診査受診票も交付します。

お問合せ／健康増進課

TEL(284)6000 FAX(284)6019

学校給食費 助成金制度について

市では小中学校、特別支援学校の小中学部に在籍する子どもが3人以上いる保護者に対して、学校給食費を助成しています。

学校を通じて「学校給食費助成金支給請求書」を配付しますので、対象者は申請をお願いします。

平成25年度定額支給額

(3人目以降の児童・生徒が対象)

・小学生 年間24,200円/1人

・中学生 年間27,500円/1人

※他の制度で学校給食費の給付を受けているときは、その給付額を除きます。

※年度内に学校給食費が完納されなかったときは支給できません。

お問合せ／教育総務課

TEL(282)7777 FAX(282)6427

芦安プールの 一般開放営業について

営業日

夏休み期間中の7月24日(水)～
8月25日(日)および、

7月、8月の土・日・祝日

時 間 13:00～16:00

料 金 100円(市民)

お問合せ／体育協会

TEL(236)8555

狩猟免許をとりませんか

ニホンジカ、イノシシ、ニホンザルなどの有害鳥獣による農林業被害や生活被害が増加し、深刻な問題となっています。

有害鳥獣の捕獲の担い手である狩猟免許所持者を確保、育成するため、狩猟免許を新規に取得した市民または銃砲の所持の許可を取得した市民に対して取得経費の一部を助成します。

免許取得等助成について

対象者

- ①狩猟免許または銃砲所持許可の新規取得者
- ②市内の猟友会に入会し、本市の有害鳥獣の捕獲活動及び管理捕獲活動を行うことができる方
- ③市内に住所を有し、市税等の滞納がない方

助成金

- ①狩猟免許新規取得者の狩猟免許試験予備講習会(狩猟セミナー)受講料 上限 5,000円
- ②銃砲所持許可新規取得者の射撃教習受講料 上限 35,000円

申込・お問合せ／みどり自然課 TEL(282)7259 Fax(282)6279

狩猟免許試験について

実施する免許の種類

- ①網猟免許(網) ②わな猟免許(わな) ③第1種銃猟免許(装薬銃空気銃)
- ④第2種銃猟免許(空気銃)

(第1回)

開催日 8月24日(土)、25日(日)のいずれか1日

場 所 県立青少年センターリバーズ和戸館

申 込 6月3日(月)～7月10日(水)

(第2回)

開催日 平成26年1月29日(水)

場 所 県立青少年センターリバーズ和戸館

申 込 11月1日(金)～12月10日(火)

申込・お問合せ／中北林務環境事務所森づくり推進課

TEL0551(23)3088

花火の季節になりました

これからの季節、花火遊びをする機会が多くなります。

小さな子どもが花火遊びをする時は、ルールを守って楽しく遊べるように保護者のご指導をお願いします。

○燃えやすいものの近くではない。

○音や煙が迷惑にならない場所と時間、風向きを選ぶ。

○水バケツを用意して、ルールを守って遊ぶ。

○後片付けをしっかりと行なう。

お問合せ／消防本部予防課

TEL(283)0119

平成25年 甲種防火管理 新規講習会

講習日 9月19日(木)・20日(金)

時 間 8:30～16:20

※2日間の受講が必要です。

定 員 70名(先着順)

場 所 地域防災交流センター

受付期間 8月5日(月)～9日(金)

受付場所 消防本部予防課

申請に必要なもの

受講料4,000円(テキスト代等)、
写真1枚(4cm×3cm、6ヵ月以内に撮影した正面上半身、無帽、
印鑑

※申込書等は予防課、各消防署にあります。

申込・お問合せ／消防本部予防課

TEL(283)0119

サマージャンボ宝くじ 1等前後賞合わせて5億円

宝くじの収益金は市町村の明るく住みよいまちづくりに使われます。

1等 3億円×26本

前後賞 各1億円×52本

※発売総額780億円、26ユニットの場合

発 売 7月10日～8月2日

抽選日 8月13日(火)

募 集

平成26年度採用 市職員採用試験案内

募集職種1

- ・事務職 16名程度
- ・消防職 3名程度
- ・職務経験者(事務・建築・技師他) 若干名

受 付

7月24日(水)～8月7日(水)

※募集案内は7月10日(火)から総務人事課、各地区窓口サービスセンターで配布します。

一次試験 9月22日(日) 9:00～

場 所 桃源文化会館

募集職種2

- ・保育士 若干名
- ・職務経験者(保育士) 若干名

受 付 9月4日(水)～18日(水)

※募集案内は8月22日(木)から総務人事課で配付します。

一次試験 10月20日(日) 13:00～

場 所 地域防災交流センター

申込・お問合せ／総務人事課

TEL(282)6084

平成25年度赤十字社員 (社費)募集

日本赤十字社の行う各事業は、社員の納める社費によって実施されています。

国内外への人道的事業が強力に実施されるよう、みなさんのご理解とご協力をお願いします。

募集時期 7月～8月

お問合せ／福祉総合相談課

TEL(282)7223 Fax(282)6095

「南アルプス市庁舎建設委員会」委員の公募

庁舎建設委員会を設置し、庁舎建設に関する事項に市民の皆さんの意見・提案を反映させるため、同委員を公募します。

応募資格

①満18歳以上(平成25年4月1日現在)で市内在住の方

②任期中、概ね月1回開催予定の建設委員会(夜間)に出席できる方

募集人員 5名

※委員会は、公募委員のほか、学識経験者、各種団体の代表、有識者、市の職員で構成されます。

任期 委嘱の日から

平成27年3月31日まで

応募方法 応募申込書に必要事項と「応募の理由」を記入のうえ、市役所総合案内に持参してください。(郵送・Eメール可)

※申込書は市ホームページおよび市役所総合案内・各窓口サービスセンターにあります。

締切 7月15日(月)

※郵送は7月15日(月)消印、メールは7月15日(月)までの着信を有効とします。

応募先 〒400-0395 南アルプス市小笠原376 南アルプス市役所庁舎準備室 宛て

メール

chosha@city.minami-alps.lg.jp

選考方法 申込書による書類選考とし、結果は全員に通知します。

申込・お問合せ／庁舎準備室

Tel(282)7418 Fax(282)1111

山梨県統計グラフコンクール作品募集

統計グラフの作成を通して統計を活用し、親しんでもらうため「統計グラフコンクール」を開催します。

資格 小学生～一般(6部門)

課題 自由

受付 9月5日(木)まで

応募 県企画県民部統計調査課あてに郵送または持参。

郵送先 〒400-8501 甲府市丸の内1-6-1(県民会館8階)

お問合せ／山梨県統計調査課

Tel(223)1340

みんなでまちづくり協働事業の募集

市民提案による協働事業を募集します。協働事業は、市民と市がともに知恵を出し合い協力して、地域や福祉・教育・環境など様々な分野での課題を解決するための仕組みです。協働して取り組むことで一層の効果が期待できる事業を提案してください。

応募についてのお問い合わせも、お気軽にどうぞ。

受付

7月1日(月)～8月31日(土)

申込・お問合せ／市民活動センター

Tel(282)7325 Fax(282)7421

食生活改善推進員会員募集

食生活改善推進員会の会員として活動するには、規程の講習会の受講が必要です。多くのご参加をお待ちしています。

日程 8月～平成26年2月までの平日昼間(6日間の予定)

資格

①市内在住でおおむね60歳までの方(男女不問)

②年度中の講習を受講できること

③講習修了後、地域住民に対してボランティア活動をしていただける方

定員 10名程度

受講料 無料

締切 7月10日(水)

お問合せ／健康増進課

Tel(284)6000

ガイド付きトレッキング参加者募集

北岳と大樺沢に咲く高山植物を眺めながら雪渓の上を歩きます。

開催日 7月18日(木)

コース 広河原～大樺沢～二俣～白根御池小屋～広河原

参加費 4,000円

締切 7月5日(金)

申込・お問合せ／市観光協会

Tel(284)4204 Fax(282)5010

緑のカーテンコンテスト2013

対象 市内で緑のカーテンを設置している個人・団体

部門 ①家庭 ②店舗・事業所 ③公共施設

締切 9月27日(金)

表彰 部門ごと最優秀作品、優秀作品を1点ずつ選考し、「緑のカーテン報告会」で表彰。

応募方法 応募用紙に写真を添付しメール、郵送、ご持参ください。

※応募用紙はみどり自然課、各窓口サービスセンター、市ホームページから入手できます。

※応募条件など、詳しくは応募用紙をご覧ください。

メール midori-curtain

@city.minami-alps.lg.jp

申込・お問合せ／みどり自然課

Tel(282)7259 Fax(282)6279

戦没者遺児による慰霊友好親善事業の参加募集

戦没者遺児が旧戦域を訪れ、慰霊を追悼し、住民と友好親善を図るための事業です。

実施地域 旧満州、旧ソ連、アッツ島、西部ニューギニア、中国、マリアナ諸島、東部ニューギニア、ボルネオ・マレー半島、トラック・パラオ諸島、ソロモン諸島、フィリピン、ミャンマー、ベトナム、台湾・バシー海峡、インド

参加費 9万円

申込・お問合せ／山梨県遺族会

Tel(252)7664

山梨県障害者文化展作品募集

手芸・絵画・書道・文芸・工芸・陶芸等の作品を募集します。

受付 7月16日(火)～26日(金)

※1人(1グループ)1点です。

※作品の規定のサイズがありますので、福祉課・各窓口サービスセンターにお問合せください。

お問合せ／福祉課

Tel(282)6197 Fax(282)6095

安心のための第一歩、 耐震診断の追加募集

好評により耐震診断の追加募集を行ないます。昭和56年以前に着工された木造住宅にお住まいの方は、耐震診断をしてみませんか。

耐震診断

診断費用 無料

追加戸数 10戸(先着順)

※耐震診断の対象となる住宅には条件があります。詳しくは建築住宅課にお問い合わせください。

耐震化事業について

「耐震診断」の追加募集に伴い「耐震改修設計」の追加募集と、新たに『耐震シェルター』の募集を行ないます。

①耐震改修設計

対象となる木造住宅の耐震改修設計に対して補助を行ないます。

補助率 2/3

補助金限度額 20万円

追加戸数 4戸(先着順)

②耐震シェルター

対象となる木造住宅の耐震シェルター設置に対して補助を行います。

補助率 2/3

補助金限度額 24万円

募集戸数 1戸(先着順)

お問合せ/建築住宅課

TEL(282)6397 FAX(282)6319

第9回グリーンスクール 歴史と緑を満喫しよう

里の緑と歴史文化を仲間と共に体感しよう。国の重要文化財でもある安藤家住宅に宿泊します。

開催日 7月27日(土)、28日(日)

場所 ふるさと文化伝承館
安藤家住宅

対象者 市内小学3~6年生

参加費 5,000円

締切 7月13日(土)

定員 30名(定員超過の場合は抽選により決定し通知します)

URL

<http://minami-alps-jaycee.jp>

申込・お問合せ/

(一社)南アルプス青年会議所

TEL(284)2205 FAX(284)2256

警察官採用試験案内

職種/採用予定人数

警察官A	男性	13名程度
	女性	2名程度
	男性武道指導	2名程度
警察官B	男性	20名程度
	女性	2名程度

受付

7月29日(月)~8月23日(金)

1次試験 9月22日(日)

※申込書は7月5日(金)から配付します。

お問合せ/南アルプス警察署

TEL(282)0110

やまなし就勝塾2013 受講生募集

集合研修で社会人基礎力を養い、自宅ではお好きな時間に学習ソフト等を使ってスキルアップ!

日程 8月27日~10月8日

対象者 45歳未満の未就職者

定員 15名

※説明会・面接会を8月20日(火)に開催します。

申込・お問合せ/若年者地域連携事業事務局(NPO法人花ひらく内)

TEL(298)4782

無料相談

みんなでまちづくり推進課 の各種相談会

専門相談員による消費者相談

開催日 毎週火・木曜日(除祝日)

時間 9:00~12:00
13:00~16:00

場所 市役所本庁舎

行政相談

行政の仕事やサービス、苦情、ご意見、ご要望などを受付けます。

開催日/場所

7月12日(金)

白根窓口サービスセンター

7月19日(金)

市役所本庁舎

時間 13:30~15:30

宅建協会不動産無料相談会

開催日 7月17日(水)

13:30~16:00

場所 若草窓口サービスセンター

※予約不要

無料法律相談

要件 市内に住所があること

※予約は一人年1回まで

●司法書士相談(予約優先)

開催日 7月18日(木)

時間 13:00~16:00

場所 若草生涯学習センター

●弁護士相談(予約制)

開催日 7月26日(金)

時間 13:00~16:00

場所 市役所本庁舎

お問合せ/

みんなでまちづくり推進課

TEL(282)6493 FAX(282)6449

年金・賃金・労災などの 相談会

開催日 7月12日(金)

時間 10:00~16:00

場所 働く婦人の家

お問合せ/観光商工課

TEL(282)6294 FAX(282)6279

県立盲学校 学校見学・入学相談

学校見学と入学相談を随時受付けています。詳しくは電話等でお問合せください。

授業見学週間

7月8日(月)~7月12日(金)

場所 山梨県立盲学校

(甲府市下飯田2-10-2)

申込 事前に電話予約

お問合せ/県立盲学校

TEL(226)3361 FAX(226)3362

結婚相談

開催日 7月1日(月)

※毎月1日に開催しています。

時間 9:00~15:00

18:30~20:30

場所 櫛形社会福祉会館

持ち物 全身写真、印鑑

お問合せ/社会福祉協議会

TEL(283)1225

認知症についての相談会

認知症の家族の介護が辛い、近所の認知症の人にどう接すればいいのかなど、ひとりりで悩んでいませんか？

認知症の人と家族の会「やまびこの会」が、相談をお受けします。

個人でもグループでも結構です。

開催日 7月20日(土)

時間 (昼の部) 13:30~16:30
(夜の部) 19:30~21:00

場所 健康福祉センター

※夜の部は事前予約者に限ります。

締切 7月12日(金)15:00

申込・お問合せ/やまびこの会

名取 TEL080(1091)8841

夏の「きこえ」と「ことば」の相談会

子どもの「きこえ」「ことば」のことで不安がある方は、この機会にご相談ください。

開催日 7月15日(月)~17日(水)

時間 9:00~17:00

場所 県立ろう学校
(山梨市大野1009)

対象者 0歳児から大学生

内容 「きこえ」と「ことば」に関する悩み・育児・教育相談、聴力測定、補聴器相談など

締切 7月12日(金) 15:00

申込

電話・ファックスで事前予約
お問合せ/県立ろう学校

TEL 0553(22)1378

FAX 0553(22)6419

境界問題 相談センターやまなし

土地の境界問題に関する相談を、土地家屋調査士と弁護士が協力してお受けします。

完全予約制ですので、まずはご連絡ください。

受付 毎週月~金曜日(祝日除く)

時間 9:00~12:00、
13:00~16:00

場所 境界問題相談センター
(甲府市国母8-13-30)

申込・お問合せ/境界問題相談センター
TEL(225)3737

司法書士の日 記念相談会

不動産の相続や売買など登記に関すること、成年後見や借金、訴訟など様々な相談をお受けします。

開催日 8月3日(土)

時間 13:00~16:00

場所 山梨県司法書士会館
(甲府市北口1-6-7)

※相談無料、予約が必要です。

お問合せ/山梨県司法書士会

TEL(253)6900

夏のEye愛ひとみ相談会

見えかたや目のことでお悩みの方は、お気軽にご相談ください。

場所/開催日

県立盲学校 7月6日(土)、

7日(日)、8月25日(日)

富士河口湖町中央公民館

8月24日(土)

時間 10:00~15:00

申込 開催週の木曜日までに、
電話で申込。

※相談無料。入学相談ではありません。

申込・お問合せ/県立盲学校

TEL(226)3361 FAX(226)3362

イベント・講演会等

安藤家住宅で 昔あそびとおはなし会

広くて涼しい安藤家住宅で、昔のあそびをしたり、おはなしを聞いたり楽しい夏の思い出をつくりましょう！

開催日 7月26日(金)

時間 14:00~

場所 重要文化財安藤家住宅

対象 小学生(親子でも可)

参加費 100円(入館料込み)

定員 30名(先着順:要申込)

申込・お問合せ/文化財課

TEL(282)7269

(土日)わかくさ図書館

TEL(283)1501

スポレック教室

開催日 7月11日(木)、25日(木)

時間 20:00~

場所 櫛形総合体育館

参加費 無料

申込 不要

持ち物 運動着、室内シューズ

お問合せ/生涯学習課

TEL(282)7778 FAX(282)6427

3世代ふれあい祭り

開催日 7月20日(土)

時間 8:15~11:30

場所 働く婦人の家

内容 クラフト工作、おかし作り、小笠原流礼法の組みひも作り、似顔絵・お茶席コーナー

お問合せ/生涯学習課櫛形地区民会議事務局 石川 TEL(282)7348

春仙美術館 夏の夕べ

お楽しみ縁日も開催します。

開催日 7月28日(日)

時間 10:00~18:00

場所 春仙美術館

内容 花言葉を書と挿絵でしたためる“花ことば額装”、絵てがみ体験、木版画摺り体験、苔玉販売、オリジナル缶バッジや紙皿で作るカスタネット作りなど

お問合せ/春仙美術館

TEL(282)6600 FAX(282)6601

春夏秋冬「夏のカヲリ」

季節の食材を使ったお料理と音楽を楽しむ演奏会です。

開催日 7月12日(金)

開演 18:30(開場18:00)

場所 桃源文化会館

出演 三日月

サクソフォン 大八木 晴海

ピアノ 石原 栄美子

参加費 無料 食事をご希望の方は別途食事代(2,000円)が必要です。

お問合せ/桃源文化会館

TEL(284)3411

生涯学習講座のご案内

申込・お問合せ／生涯学習課

TEL(282)7778 FAX(282)6427

※各講座とも応募者多数の場合は抽選となります。
※定員以下の場合は開講できないこともあります。

夏休み親子陶芸教室

オリジナル陶器(カップ、お皿等)を作ろう！

日時 7月20日(土) 9:00～12:00(造形)
8月3日(土) 9:00～10:30(色付け)
場所 甲西農村環境改善センター
豊文化教室(豊小学校北側)
受講料 親子1組600円(粘土代込)
定員 各会場 親子15組

夏休み子ども書道教室

気軽に書道を楽しみましょう！

日時 8月4日(日) 9:00～11:00
場所 櫛形健康センター
受講料 無料
定員 小中学生20名

※今回の講座の受付期間は、
すべて7月10日(水)までです。

すももジャム作り教室

旬のすももでジャムを作りましょう！

日時 7月25日(木) 13:30～16:00
場所 農畜産物加工処理施設
(ハッピーパーク北側)
受講料 700円(材料費込)
定員 15名

特別観望会「夏の星空を見る会」

県内最大級の望遠鏡で夏の星空を見よう！

日時 7月30日(火) 20:00～21:00
場所 ふるさと天文館(八田樹園隣り)
受講料 100円
定員 15名

野菜ソムリエとつくる 親子でクッキング！

野菜ソムリエコミュニティ山梨
とコラボ！

ノンエッグの野菜パンケーキに
南アルプスフルーツをトッピング。

開催日 7月20日(土)
時間 10:00～12:00頃
場所 ふるさと文化伝承館
材料費 1人500円(作る人のみ)
定員 10組程度
対象 親子で作ることができる
年齢から(少し歴史の話もします)
申込・お問合せ/
ふるさと文化伝承館(木曜休館)
TEL(282)7408

シャンブレイ事業第55弾 夏だ！元気に歌声喫茶

大きな声で歌いましょう。

開催日 7月21日(日)
時間 19:30～
場所 若草生涯学習センター
出演
アコーディオン 大久保 幸
歌唱リーダー 杉平 はるみ
参加費 500円(お茶菓子付)
お問合せ／若草生涯学習センター
TEL(283)8311

ありんこウォッチング

意外に知らないアリの見分け方、
個々のアリ行動を追いかけてます。

開催日 7月21日(日)
時間 10:00～14:00
場所 県民の森
参加費 無料
対象 小学生以上
(小学生は大人同伴のこと)
定員 15名(先着順)
申込 電話での事前申込が必要
申込・お問合せ/
県立県民の森森林科学館
TEL(283)5718

2013スイミング フェスティバル開催

開催日 7月20日(土)
内容 水泳記録会、ゲーム、
お楽しみ抽選会
時間 13:00～16:00
場所 櫛形コミュニティープール
対象 小学生
お問合せ／体育協会
TEL(284)3333

アコースティックナイト in 南アルプス

発売日 7月13日(土)
10:00より
開催日 11月17日(日)
開演 17:00(開場16:30)
場所 桃源文化会館
出演 伊勢正三、太田裕美、
大野真澄
入場料 全席指定4,500円
※未就学児は入場できません。
お問合せ／桃源文化会館

TEL(284)3411

市民からのお知らせ

甲西中学校吹奏楽部 第12回定期演奏会

開催日 7月7日(日)
開演 14:00(開場13:30)
場所 桃源文化会館
お問合せ／甲西中学校吹奏楽部
TEL(282)1052

橿形男子ミニバスケット スポーツ少年団団員募集

対象者 市内男子小学1～6年生

練習日 毎週月・水・土曜日

時間/場所

(月・水) 18:00～20:00

小笠原小学校体育館

(土) 17:00～20:00

豊小学校体育館

お問合せ/塚原

TEL090(9105)2299

バウンドテニス 初心者教室

室内でテニスを！健康のための
生涯スポーツとして最適！

あなたもはじめてみませんか。

開催日 7月22日(月)

時間 20:00～22:00

場所 若草小学校体育館

参加費 無料

締切 7月18日(木)

申込・お問合せ/坂本

TEL090(8035)3323

橿形地区文化協会主催 市民レクリエーション

1泊2日で東京スカイツリーと
母畑温泉(福島県石川町)を訪れます。

開催日 8月30日(金)～31日(土)

定員 約60名(先着順)

参加費 28,000円

※7月20日(土) 9:00～12:00に

橿形生涯学習センターロビーで

受付けます。

お問合せ/橿形地区文化協会 野中

TEL(282)0076

5月の入札結果

市役所関係

開札日	件名	履行場所	請負者	契約金額(円)
5月16日	平成25年度情報系プリンタナーカートリッジ購入	小笠原地内	中央OAサービス(株)	724,500
5月16日	デジタル印刷機リース(豊小学校)	吉田地内	(株)正直堂	166,320
5月16日	公用車リース(教育総務課)	小笠原地内	(株)ユニオックス	302,400
5月16日	小型動力ポンプ付水槽車購入	十五所地内	(有)ヤマト商事	35,490,000
5月20日	(仮称)南湖第一・南湖第二保育所統合建設工事 (建築主体・外構工事)	西南湖地内	長田組土木・市川工務店・米山住研(仮称)南湖 第一・南湖第二保育所統合建設工事(建築主体・ 外構工事)共同企業体	358,890,000
5月20日	(仮称)南湖第一・南湖第二保育所統合建設工事 (電気設備工事)	西南湖地内	小林電気商会・山見電機工業(仮称)南湖第一・ 南湖第二保育所統合建設工事(電気設備工事) 共同企業体	47,460,000
5月20日	白根御勅使中学校屋内運動場改築工事 (建築主体・太陽光発電・外構工事)	百々地内	興龍社・ゼロ・磯野建設白根御勅使中学校屋内運 動場改築工事(建築主体・太陽光発電・外構工 事)共同企業体	340,305,000
5月20日	消防救急デジタル無線システム整備工事	市内	タツミエンジニアリング・青木電工消防救急デジ タル無線システム整備工事共同企業体	294,000,000
5月20日	沢登地区耐震性貯水槽設置工事(60t)	沢登地内	(株)横内	8,232,000
5月20日	六科地区耐震性貯水槽設置工事(60t)	六科地内	(株)荒井建材	7,875,000
5月20日	源泉ポンプインバーター制御化改修工事	芦安芦倉地内	(株)あすか電設	1,884,960
5月20日	橿形7号線道路植栽管理業務委託	市内	(株)明桃園	5,061,000
5月20日	若草344号線外道路植栽管理業務委託	市内	(有)東香園	2,131,500
5月20日	橿形総合公園陸上競技場改修工事実施設計業務委託	桃園地内	(株)太陽設計	3,832,500
5月30日	参議院山梨県選出議員選挙ポスター掲示板 設置・管理・撤去業務委託	市内	(有)鶴田看板塗装店	2,392,950
5月30日	第23回参議院議員選挙開票所設営・撤去業務委託	桃園地内	(株)セブンサービス企画装飾	552,720
5月30日	市バス(桃っ子バス)運行业務委託	県内	第一観光(株)	2,016,000
5月30日	市バス(甲西バス)運行业務委託	県内	第一観光(株)	1,869,000
5月30日	市バス(あやめ号バス)運行业務委託	県内	峡西交通(株)	1,496,250
5月30日	本庁舎・西別館清掃業務委託	小笠原地内	(有)快適工房	966,846
5月30日	公用車リース(管財契約課)	小笠原地内	(株)トヨタレンタリース山梨	268,380
5月30日	公用車リース(管財契約課・健康増進課)	小笠原地内	(株)ユニオックス	277,830
5月30日	平成25年度消防職員被服等貸与品購入	十五所地内	(有)ヤマト商事	2,310,105
5月30日	デジタル印刷機リース(市民活動センター)	小笠原地内	(有)丸栄商事	81,081

お問合せ 管財契約課 TEL(282)6092

企業局関係

入札日	件名	履行場所	請負者	契約金額(円)
5月 8日	高尾地内減圧槽建設予定地地質調査業務委託	高尾地内	岩間井戸工業(株)	787,500

お問合せ 企業局総務課 TEL(282)2016