

平成25年6月1日発行

広報 

# 南アルプス

6 月号

No.123



地域住民が主体となる自治会連合会に  
国文祭 パイプオルガンフェスティバルについて

南アルプス市民憲章

緑かがやく自然を守り  
なかよく美しい心を結び合い  
未来にひらく豊かなまちをつくることを  
アルプスの山々に誓います

# 地域住民が主体となる自治会連合会に

全国的に少子高齢化や住民ニーズの多様化などにより、地域自治会の運営にも影響がみられ、組織機能の低下や担い手不足、さらには自治会の加入率の低下などにもつながっています。

市と区長会連合会では、町村合併以来見直しがなかった自治会組織を再編成し、4月から新たな自治会連合会をスタートしました。

## 自治会見直しの背景

私たちの住む地域には、住民で構成される地域自治会があります。

区長会連合会では、現状の区の実態を把握するため、平成22年に全区長にアンケート調査を実施しました。そのなかで「市から区長への依頼や要請事項が多すぎる」「高齢化等により役員の担い手がない」「区への未加入世帯が多く、区役員だけの加入要請では改善しないのでなんとかしてほしい」といった意見が多くありました。

また、区民からは区の運営に対し、「運営費やその使い道が不明である」

「役員の決め方に納得がいかない」などの意見が寄せられていました。区長の受け持つ世帯は、最小3世帯から約1,700世帯までと地域によって異なりますが、自治会の運営にあたっては日々地域のために取り組んでいただいているところです。

## 区長へのアンケート調査

平成22年に実施したアンケートから、区や区長が直面する主な課題は下のようなものでした。

### 区が直面する主な課題

- 区の役員の負担が大きい
- 区の役員の担い手が少ない
- 高齢化に伴い地域活動への参加の低下
- 区への未加入世帯に対する対応





## 課題解決に向けて

これらのアンケート結果を踏まえ、検討委員会を設置し、次のような取り組みを行いました。

### 1. 自治会運営マニュアルの作成

これまでは規約が設けられていない地区が多く、引継ぎが口頭で行われるなど不明瞭な点があり、慣例や習慣による運営が行われてきました。

新任の区長は何をどのように処理したらよいか、様々な場面で戸惑うことが多くありました。そこで、自治会運営の支援を行うため、規約のモデルを示すマニュアルを作成しました。

このマニュアルには、市が自治会に対して行なっている「自治会活動への支援（補助金）」「自治会活動への協力・依頼」「自治会への推薦依頼」などを掲載しています。例えば「公民館の屋根の雨漏りを補修したい」「防犯灯の設置はどうしたらよいか」などの疑問を解決するためのもので、自治会に配布することでその運営をスムーズに行うことを見込んでいます。



### 2. 常任理事会の設置

自治会連合会は、連合会や地域の課題解決に向けた取り組みを行います。

常任理事が今回のアンケートの課題である未加入者対策や役員の担い手不足など、常任理事会の場で話し合うこととなります。

また、常任理事の任期は2年と定められました。これにより複数年にわたる継続した活動や提案ができます。

## 南アルプス市自治会連合会組織図

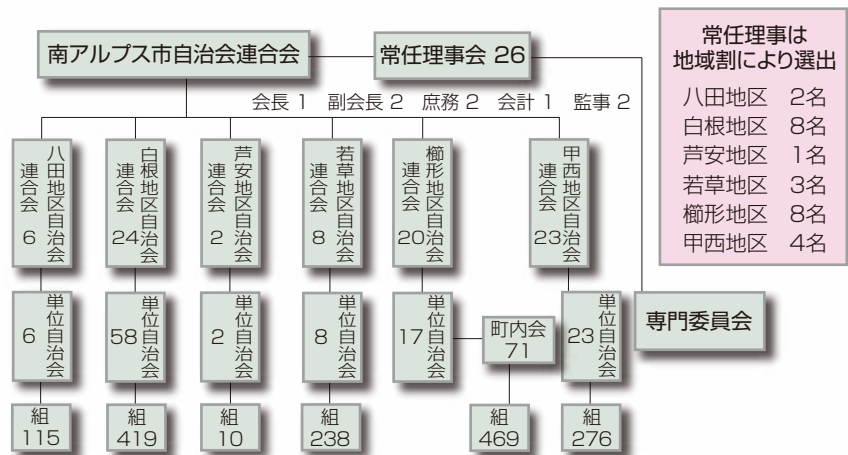

### 3. 自治会組織と市役所との関係

区長へのアンケート調査の結果から自治会長の負担軽減を求める意見が多数ありました。これを受け、市では庁内検討部会を開き、現状の協力や要請などの必要性について検討を行いました。

年間を通して定期的にある依頼や協力・要請などは、自治会運営マニュアルに明記することにより、自治会の負担軽減を図るものです。

また、市から自治会や自治会役員へ支払われている交付金、補助金、報償等の見直しを検討しました。今回は、主に事務取扱交付金と組長メール便配布報償の見直しを行い、新たに自治会活動交付金としました。  
(図1)

①事務取扱交付金の一部は自治会長手当（市内同一基準）として市から直接支払われます。  
②組長メール便事業は自治会活動の一環として自治会連合会の事業に改正し、自治会メール便配布費として自治会へ交付されます。これにより従来の配布報償は終了になります。

●(図1) 交付金等の変更内容 ※ ( )内は交付対象

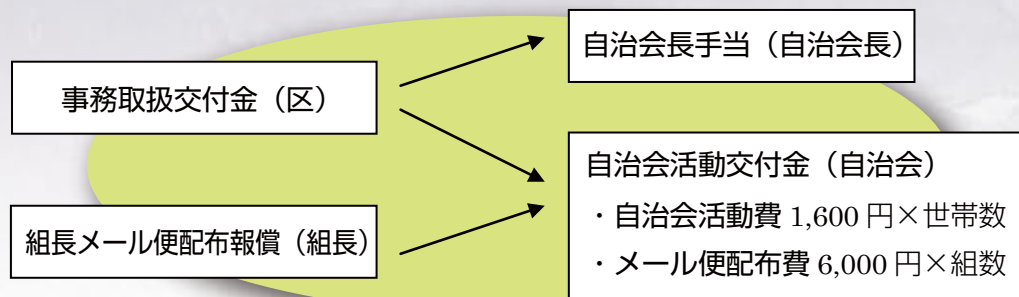

### これからの自治会組織

新たな自治会組織は、自治会役員の負担軽減や組織機能の向上を図り、活発で充実した自治会活動が行なえることを目的としています。

自治会は、そこに住んでいる誰もが住んでよかったと思えるような地域社会の実現に向け、地域全体の様々な課題を協働して解決していく場です。また、それと同時に住民相互のコミュニケーションづくりの中心となるような組織をめざしています。



【お問合せ】 みんなでまちづくり推進課 Tel.(282)6493



# 庁舎整備準備室

## 農業振興公社準備室

4月から2つの準備室を設置しました。

### 庁舎整備準備室

昨年9月から約2ヵ月間にわたり、市内26カ所で「市政説明会」を開催しました。この説明会の中では、公共施設の統廃合とともに、本庁舎の建設の必要性について説明し、参加した多くの皆さんから賛同をいただきました。

続いて、11月の「区長会」や「市議会」、そして今年1月の「地域審議会」においても議員、役員の方々へ説明してまいりました。

夢のあるまちづくりには行政改革が必要であり、市では職員削減と公共施設の統廃合に取り組んでいます。

新庁舎整備は、庁舎と職員を一つにまとめ、効率化を図る改革の一環で、将来の財政負担を回避できる整備財源（合併特例債）が活用できる期限内に新庁舎を整備していく予定です。



4月から市役所の組織機構の変更により、新たに総合政策部に「庁舎整備準備室」を、農林商工部に「農業振興公社準備室」を設置しました。

### 農業振興公社準備室

耕作放棄地の増加や農家の減少・高齢化等が急速に進行しています。このままでは農業という産業だけでなく、地域自体が衰退していくことが心配されます。

農業振興公社準備室では、農地利用集積円滑化事業を実施し、農業の生産性向上および販売基盤の強化促進と、担い手育成事業などを効果的に推進するため「南アルプス市農業振興公社」の設立を準備しています。

新たな南アルプス農業のスタイルを構築し、食の安定供給および耕作放棄地の発生防止に努め、農業の振興を図ることにより、南アルプス市の活性化をめざしていきます。



増加している耕作放棄地



桃の収穫作業



優美な音色を全国に。

パイプオルガンフェスティバルを開催します

訪れる人たちが四季折々の文化に触れ、市町村の魅力あふれる特色を全国に発信する国民文化祭・やまなし2013が開催されています。

本市では、今年最初の事業として今月、パイプオルガンフェスティバルを開催します。

本市が誇る桃源文化会館のパイプオルガンの魅力とともに、パイプオルガンフェスティバルについてお知らせします。



## 設置から20周年

桃源文化会館のパイプオルガンは、平成2年から製作を開始し、3年あまりの製作期間を経て、平成5年に設置されました。フランスで製作・調律を済ませ、いったん解体し、船で輸送後、桃源ホールで組み立てが行われました。

結婚式などでも使われることがあり、コンサートホールで本物のパイプオルガンを使った結婚式ができるところは全国的にも珍しいようです。

パイプオルガンは、市民に親しまれ、活用されながら今年20周年を迎えます。

## 本市のパイプオルガンの特徴

フランス・オーベルタン社製のこの楽器は高さが8・3m、重さは13・5トンもあります。無垢の樫材がふんだんに使われ、富士山や地域の特産物であるブドウや桃、さくらんぼの美しい彫刻が施されています。オルガンの表に見えているパイプだけでなく、内部にも金属製と木製のパイプがぎっしり2,914本も入っています。

## 無数の音色を奏でる

パイプオルガンはパイプの1本1本に空気を送り込み、風によって音が出る仕組みになっています。

また、音色を変えるストップという装置により、フルートやトランペットなどの楽器の音も奏でることができ、48種類の音色を組み合わせたことにより、数限りない音を作り出すことができます。



音色を自在に変える「ストップ」



施されたブドウの彫刻



▲調整はフランス人技師が来日して行った

◀足場を組んで行われた組み立て作業



## 第28回 国民文化祭やまなし・2013 パイプオルガンフェスティバル ～愛の風～フランスからの贈りもの

開催日／6月8日(土)

時間／13:00～17:30

場所／桃源文化会館

### ■第1部 開場 12:30 / 開演 13:00 (入場無料)

全国から募集した演奏者によるパイプオルガンコンサートを開催します。

### ■休憩時間には、本市特産のフルーツ・ワインなどを無料でお楽しみいただけます。

### ■第2部 開場 14:30 / 開演 15:00

パイプオルガンと声楽アンサンブルの共演(有料)

オルガニスト(敬称略)

平井 靖子、小清水 桃子

声楽アンサンブル(敬称略)

青木 洋也、緋田 芳江、根岸 一郎、藪内 俊弥

※第2部は有料(1,000円)で入場券が必要です。入場券は桃源文化会館等で販売しています。



【お問合せ】生涯学習課 Tel.(282)7778

# 山梨県地方税滞納整理推進機構と共同で 市税の徴収を強化します

～悪質な滞納は絶対に許しません～

市税は子育て・教育・道路整備など、まちづくりを支える大切な財源です。

平成23年度の現年度分収納率は約97.8%で、ほとんどの皆さんには市税を納期限内に自主的に納めていただいています。

市では、税負担の公平性と財源の確保に努めており、納税資力があるにもかかわらず納付に応じない滞納者に対して、税の徴収に全力で取り組んでいます。

そのひとつとして、山梨県地方税滞納整理推進機構と共同で、給与、不動産、自動車、預貯金、生命保険等の財産の差押えを執行し、その財産をインターネット公売などにより換価し、滞納税額に充てることとしています。

## 徴収強化の取り組み

- 給与差押** 勤務先に給与の支払いなどの照会を行い、差し押さえた後、毎月雇用主から税金として徴収します。
- 不動産差押** 土地・建物などの不動産は、登記簿に「差押」を記載し、公売などで換金し、税金として徴収します。
- 自動車差押** 自動車にタイヤロックを装着し運行不能状態にした上で、公売によって換金し、税金として徴収します。
- 預貯金差押** 銀行・農協・郵便局などの金融機関に照会を行い、預貯金を差し押さえ、税金として徴収します。
- 生命保険差押** 生命保険を差し押さえ、解約し、保険会社から解約返戻金を税金として徴収します。

## ■差押実績(H24年度)

差押財産	件数
給与	12
不動産	29
自動車	21
預貯金	382
生命保険	8
その他	37
計	489

## ■公売実績

自動車	4
動産	18

## 納税相談をご利用ください

病気や失業などやむを得ない事情により、一時的に納めることが困難になった方は納付計画などの相談に応じていますので、そのまま放置せず早急にご相談ください。

なお、毎週水曜日(祝日を除く)は午後7時まで業務を延長していますので、ご利用ください。

## 納税には便利な口座振替をご利用ください

納め忘れがなく、納付の手間も省ける口座振替が便利です。口座振替は、市役所または各窓口サービスセンター、市内金融機関などに置いてある「預金口座振替依頼書」に必要事項を記入し、金融機関の窓口提出してください。

なお、市役所本庁窓口では、時間もかからず簡単に手続きができるキャッシュカードによる口座振替受付サービスを行っていますのでご利用ください。

## 延滞金

税金は定められた納期限までに納めていただかなければなりません。納期限を過ぎた場合は、納期限内に納付した方との公平性を保つため、税金の他に延滞金が課されます。

延滞金は地方税法によって定められており、その割合は納期限から1ヵ月間は年4.3%、それ以降は年14.6%と非常に高率です。



自動車差押(タイヤロック装着)

【お問合せ】 収税対策課 TEL(282)7384



# 新緑の森に出かけよう!!

檜形山トレッキングコースの整備が進み、  
いよいよ**7月7日**にオープンします。

日本第2の高峰北岳をはじめ、  
農鳥岳、甲斐駒ヶ岳など雄大な  
南アルプス連峰を眺めながらト  
レッキングが楽しめます。

コースには、カラマツの人工  
林やコメツガの巨木が生える原  
生林などがあり、木漏れ日の中  
を歩くのも心や体がリフレッ  
シュされます。

林の中に入ると、高山植物や  
かわいい森の動物に会えるかも  
しませんね。

また、駐車場入口から第1眺  
望点までは幅員2・0mの舗装  
路で勾配も緩やかになっており、  
子どもから大人までどなたでも  
楽しむことができるコースです。



【お問合せ】 観光商工課 Tel.(282)6294

# 6月1日から7日は水道週間です。

## 復興の未来と生命照らす水

(第55回水道週間スローガン)



水道はほとんどの家庭に普及し、私たちの生活から切り離すことのできない重要な役割を果たしています。水道水が家庭に届くまでの仕組みや料金、水の大切さなどについて、みなさんに理解を深めていただく期間が「水道週間」です。みなさんもぜひ、この機会に水道について考えてみましょう。

### 水道水は安全です！

水道水は、主に取水場所（原水）で、50項目の水質検査を毎年行っています。また、浄水場からの末端地域の給水栓では9項目の水質検査を毎月、50項目の水質検査を3年に1回行なっています。このほか市内31カ所で毎日、残留塩素（消毒の効果）、臭い、色、濁りの検査を実施しています。

放射性物質に関しては、年1回4水系（駒場系、曲輪田系、中野上野系、芦安）で検査を行なっています。（国が定める放射性セシウムの基準値は10ベクレル以下です。）

全ての検査で安全が確認されていますので安心して水道水をご利用ください。

### 100円で使用できる水道水の量は？

500mlのペットボトルに換算すると約2,000本分になります。  
(一般家庭用)

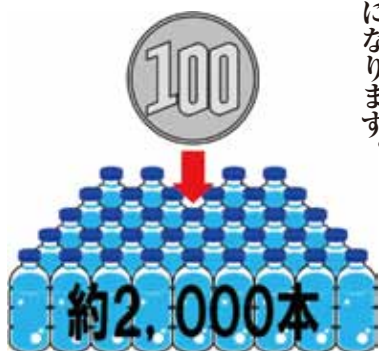

本市の水道水は、河川・地下水および湧水等から取水し、浄水場で安全な水道水をつくり、配水池等を通してみなさんのご家庭へお届けしています。

### 水道水が届くまで



一日企業局長による街頭キャンペーン  
6月30日（月） 午前10時ごろ  
・一日企業局長委嘱（市内小学校のPTAの方3名）  
・Aコープ白根及び甲西、ザ・ビッグ櫛形店にて記念品等を配布します。

【お問合せ】 南アルプス市企業局 TEL(282)2016



## 芦安小・中学校の授業を見学しませんか

芦安小・中学校では昨年度、文部科学省から「教育課程特例校」制度の認可を受け、今年度から独自カリキュラムによる「英会話科」を進めています。

「小中連携『英会話科』研究推進校」の研究指  
定により、児童生徒の主体的なコミュニケーションや簡単な英語表現を用いた英会話の授業を行っています。

市内在住者であれば小規模特例として全域からの通学が可能です。一度、芦安小中学校の「英会話科」の授業を見学してみませんか。

次の日程で見学会を開催します。多くの皆さんの参加をお待ちしています。

開催日時 6月5日(水) 8時30分～

場所 芦安小・中学校



少数児童・生徒の利点を生かした芦安小・中学校の授業風景

【お問合せ】 南アルプス教育推進課 TEL (282)7776

## 行政相談委員が委嘱されました

行政相談委員は、市民の皆さんから行政機関に対する意見や要望等について相談業務を行っています。

毎月第2・第3金曜日に行政相談所を開設し、みなさんから寄せられるご意見やご要望などを受付けています。

4月1日付けで、次の5名の方が行政相談委員に委嘱されました。

(任期2年)

藤巻 清氏(野牛島)

清水 國子氏(百々)

伊東 義己氏(芦安菅倉)

名取 健二氏(吉田)

松野 洋人氏(東南湖)



退任され、行政評価事務所から感謝状を受ける若草地区 齋藤美鈴さん

【お問合せ】 みんなでまちづくり推進課 TEL (282)6493

## 南アルプス市愛育連合会が模範愛育班に指定されました

地道な愛育活動や、地域に根付いた愛育の思いが認められ、本年度も継続して恩賜財団母子愛育会から模範愛育班(全国で2カ所)の指定を受けました。

本年度は市愛育連合会の結成から10周年を迎えます。旧源村が愛育村に指定されてからは76年と歴史があるこの地。皆さんの地域を思う心が受け継がれてきたからこそ、今の愛育会があります。

愛育活動は声かけ、見守り、話し合いなどにより、地域力を高め、母子から高齢者までの生活や健康づくりの向上に向けた活動を行っています。



本市からも総勢35名が参加した愛育班員全国大会(東京)の席上で指定書をいただきました。





色とりどりの凧が大空を舞う

## 第10回 甲州凧上げまつりを開催

4月29日

甲州凧上げまつり実行委員会が主催して、釜無川の河川敷で凧上げまつりが開催されました。

117の凧が大きさごとの4部門にエントリーし、絵柄の出来栄と、上がった高さや安定性を競いました。凧上げコンテストでは、東南湖ふるさと保存会の大凧が優勝したほか、今年クライナガルテンの人たちも凧上げに参加していました。

この他、会場では各種団体の出店ブースが設けられ、南アルプスコットン倶楽部のクラフト作り体験コーナーや、南アルプス！ロコのブースも大勢の人たちで賑わっていました。



ネーミングライツ・パートナー

## 楡形球場が「南アルプスジットスタジアム」になりました

5月4日

市内に本社を構えるジット株式会社が、4月から楡形総合公園野球場のネーミングライツ・パートナー（命名権者）となり、中込市長から認定証が授与されました。

この日、イースタンリーグ公式戦「横浜 DeNAベイスターズ対読売ジャイアンツ」が行われ、球場も賑わいをみせていました。



市民団体が企画・運営

## アヤメフェア

5月5・6日

両岸に約2万株のアヤメの花が見ごろを迎えた滝沢川河川公園でアヤメフェアが開催されました。

地域の手作りイベントとして、市民などで作る実行委員会が中心となり、特産品の販売に加え、太鼓演奏やよさこいなどのイベントも披露されました。

両日にわたり初夏の心地よい日差しに恵まれ、来場者はアヤメの種を結んだ風船を飛ばしたり、花の前で記念写真を撮るなど、休日の日を満喫していました。





## ヴァンフォーレ甲府

# 対清水エスパルス戦で 南アルプス市サンクスデーを開催

5月11日

今年、サッカーのJ1復帰を果たしたヴァンフォーレ甲府のホームゲームで、本市がホストを務める南アルプス市サンクスデーが開催されました。清水サポーターが集まるアウェイ入場口では、南アルプス市観光協会が到着600名にサランボ入りの子袋を手渡しながら本市をPRしました。

今年はボールパーソンを八田中の生徒が、フェアプレイフラッグを甲西トラベッソの児童が務め、また、市内の子どもたちがエスコートキッズとして憧れの選手と手をつないで入場しました。



## 櫛形山の魅力を体験

# 平成峡自然観察会

5月11日

櫛形山の平成峡で自然観察会が開催され、市内から15名が参加しました。自然観察指導員の案内により、平成峡の遊歩道をゆっくりと観察しながら歩きました。

あいにくの霧雨となりましたが、参加者は初々しい新緑のもと、森のしくみや森のなかのできごとを見て触れながら感じていました。

また、思いがけない小さな生き物たちの暮らしや、足元に咲く花たちのしたたかな生き方など、ユニークな案内により、普段なかなか気付かない櫛形山の魅力をたっぷり体験しました。



## 地域住民がひとつになって

# 第3回 芦安新緑やまぶき祭

5月12日

美しい新緑のなか、芦安小学校校庭で芦安新緑やまぶき祭が開催されました。

実行委員会主催によるもので、ステージでは津軽三味線バンドの演奏をはじめ大声コンテスト、カラオケ大会などが行われました。また、芦安の史跡を巡るバスツアーには大勢の皆さんが参加していました。

会場内の進行を地元の中学生在が担当し、太鼓保存会の演奏、芦安小・中学生の踊りや合唱に加え、各地区や老人クラブ、芦安そばの会、芦安ファンクラブ、PTAなど地元団体の出展もあり、地域のみんながつくりあげたお祭りとなりました。



**お問合せ・休館日**

櫛形図書館 ☎(280)3300  
 ⑧ 3.4~12(蔵書点検) 17.24.28日  
 白根桃源図書館 ☎(284)6010  
 ⑧ 3.10.11~14(蔵書点検) 17.24.28日  
 わかくさ図書館 ☎(283)1501  
 ⑧ 3.10.17.24.28日  
 八田ふれあい図書館 ☎(285)5010  
 ⑧ 3.10.17.24.28日  
 甲西図書館 ☎(282)7291  
 ⑧ 3.10.17.18~21(蔵書点検) 24.28日

**芦安分館の開館日**

☎(282)7285  
 4.7.11.14.18.21.25.28日  
 開館時間 13:00~17:00

**6月の催し物案内**

おはなし会	⑧ 15日(土)	14:00
	⑨ 8・22日(土)	10:30
	⑩ 8日(土)・26日(水)	10:30
	⑪ 毎週木曜日 8日(土)	10:30
	⑫ 1・15・22・29日(土)	14:00
おはなし会0.1.2	⑧ 11日(火)	10:30
	⑨ 21日(金)	10:30
	⑩ 19日(水)	10:30
	⑫ 18日(火)	10:30
工作教室「ゲコゲコかえる」	⑧ 15日(土)	14:30
朗読会「やすらぎ亭」	⑩ 22日(土)	13:30
朗読会「いきやりどころ」	⑫ 29日(土)	13:30

**新刊案内 | 児童書**

『野菜と果物』

板木利隆ほか / 監修・執筆  
 真木文絵 / 企画・執筆  
 出版社 / 小学館  
 (小学館の図鑑NEO 20)



日本で流通している野菜・果物約700種を取り上げ、品種や栄養、生産量といった食べ物としての情報から、生態、外見の特徴、成長のしくみ、家や学校での栽培方法までを紹介する。見返しに日本の野菜地図等を掲載。

**新刊案内 | 一般書**

『38歳からの相続』

浜野康次郎・灰谷健司 / 著  
 出版社 / 日本経済新聞出版社



思わぬ相続人、介護疲れの妻、家族同然のペット。相続はお金の問題だけではありません。普通の家庭に起こる相続をテーマにした物語で、相続が起こるとどうなるのか、何が大変なのかを紹介し、平成25年度税制改正に対応。

**美術館だより**

Minami-Alps City

Museum Information



「名取春仙と大正新版画の画家たち」

会期 7月7日(日)まで

当館所蔵の名取春仙作品の他、大正新版画を代表する画家として、春仙と同じく役者絵を描いた山村耕花、風景画の川瀬巴水・吉田博・笠松紫浪・伊藤孝之らの作品を展示します。

○同時開催「木版画実技講座 受講生作品展」7月7日(日)まで

開館時間 9:30~17:00 (入館は16:30まで)  
 入館料 一般300円 大高生250円 中小生150円  
 ※20名以上団体料金2割引  
 休館日 月曜日・祝日の翌日

お問合せ◇春仙美術館 Tel.(282)6600 Fax.(282)6601



五代目中村福助 おはん



## 妊娠期 栄養講座のご案内

おなかの中の赤ちゃんは、ママが毎日の食事からとる栄養素を吸収して成長します。健やかな妊娠生活を送ることが、子育ての第1歩です。

妊娠中の栄養不足が、将来子供の生活習慣病を引き起こす要因となることも……。[しっかり栄養をとらなきゃ!]とは分かっているけど、いざ食卓へと考えると難しいものです。普段の食生活を振り返りながら、赤ちゃん和妈妈の栄養について一緒に考えてみませんか？

望ましい食習慣はママと赤ちゃんだけでなく、家族全員の健康な暮らしにつながります。また、妊娠期の栄養は、出産後の母乳育児にも影響します。母乳で赤ちゃんを育てることは、栄養的にも免疫の面でも最良の方法であり、しっかり母乳を出すためには、妊娠期からの食事が大切です。

さらに詳しい内容について、  
栄養講座と一緒に学びませんか？

ママから赤ちゃんへの栄養の  
通り道って？

ママのとる栄養が赤ちゃんの成長に  
どう影響してるの？

バランスのよい食事って？

妊娠中に必要な栄養素って？

産後の赤ちゃんの栄養は？



### 赤ちゃんと妊婦さんのための栄養講座

実施日	時間 (受付時間)	持ち物
7月17日(水)	15:15 ~ 17:00 (15:00 ~ 15:15)	母子健康 手帳
10月17日(木)	10:15 ~ 12:00 (10:00 ~ 10:15)	
1月16日(木)	15:15 ~ 17:00 (15:00 ~ 15:15)	

手作りおやつで、ちょっと一息ティータイム♪  
参加すると、もれなく栄養士手作りレシピがもらえるよ♪  
パパ・ママ一緒に参加もOK♪  
楽しく参加しませんか？

### 健やかな出産を迎えるための食事のポイント

- 1日3食しっかり食べましょう。
- 食事は主食を中心に、副菜や主菜もバランス良くとりましょう。
- 不足しがちな栄養素を心がけてとりましょう。  
カルシウム……妊娠期には吸収が高まりますがもともと普段から不足している人が多いので積極的にとりましょう。  
鉄分………妊娠が進むにつれ優先的に赤ちゃんの成長のために鉄分が利用されるのでママは貧血になりやすくなります。

- ・ 参加には申込みが必要です。開催日の5日前までに健康増進課へご連絡ください。
- ・ 託児を実施しています。必要場合は申し込みの際にお知らせください。
- ・ 冬場は足元が冷えますので、各自で防寒具の用意をお願いします。

【お問合せ】 健康増進課 TEL(284)6000

祝 100歳

おめでとう!



東京で大衆食堂を切り盛りしていた秋山さん。ご主人と油絵のスケッチに行くのが趣味だったそうで、今は朝夕の富士山を眺めることが毎日の楽しみだそうです。

秋山 春恵さん (小笠原)

## 甲西地区南部 天井川があつまる景観

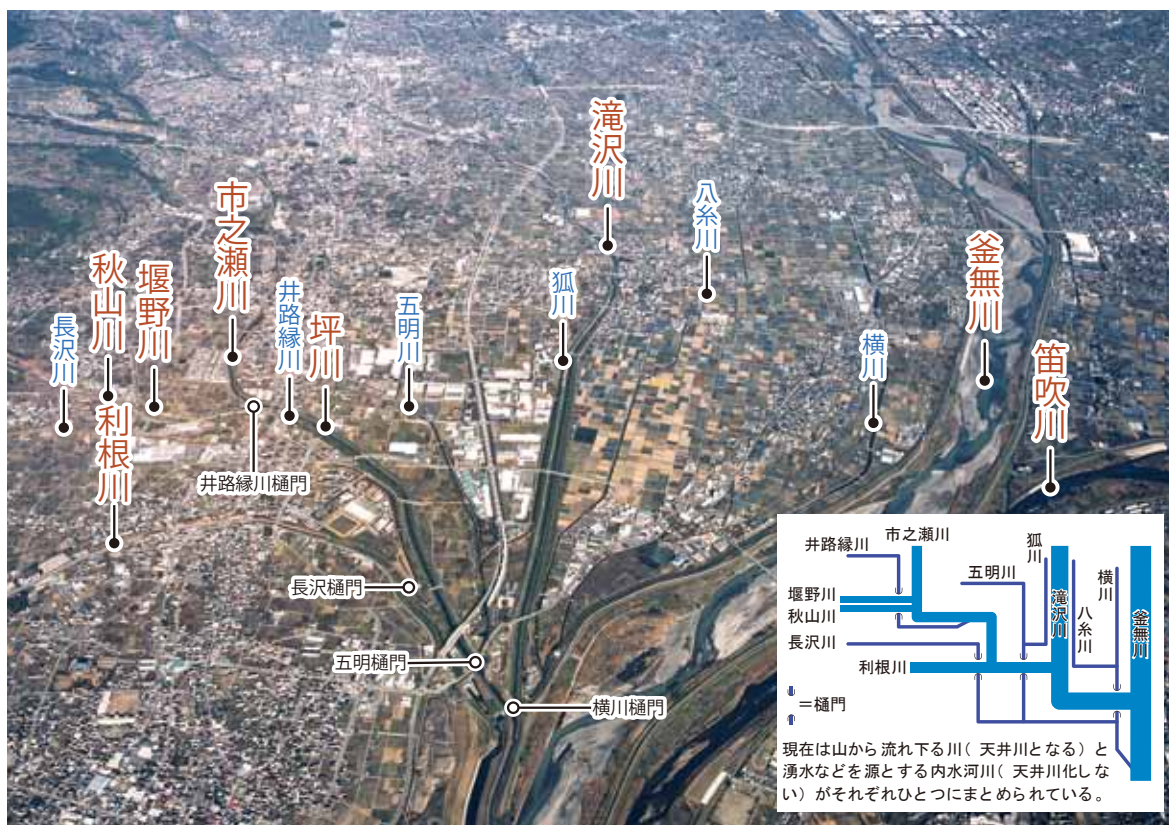

甲西地区南部 天井川となる川（茶）や湧水などを源として天井川とはならない河川（青）など、いく筋もの河川が一点が集まって釜無川に合流している。近年まで常習水害地帯だった。

市内に降った雨や湧き出た水が集中する甲西地区南部は、甲府盆地周辺の急しゅんな山々を流れ下ってきた河川がつくる天井川がいく筋も集まり、独特の景観を見せられました。

たとえば河川の下をくぐる「ずい道（トンネル）」です。高くなった川を越える不便を解消するために設けられ、たずい道が、かつて市之瀬川（坪川）に1カ所、滝沢川には3カ所もありました。

滝沢川と狐川など、ふたつの河川がどこまでも平行に流れているのも天井川が作り出した景観です。これは山から流れ下ってきた川に合流していた内水河川（※1）が、合流先の河川天井川化が進んだことによって、それまでの場所まで合流できなくなり、合流点を下流に付け替える「つきのペ工事」が繰り返された結果です。

そして最終的には天井川同士の合流によってできた「川の壁」を抜けるため、川の下に川を通す樋門（ひもん）を設ける「河川の立体交差」が考えられました（※2）。

現在この地域には四カ所の樋門があり、近年はそれぞれの樋門に、出水時に樋門を逆流してくる水を遮断し、本川に戻すポンプ（排水機場）が設けられています。

天井川になると、周囲の土地は排水を川に流すことが難しくなるばかりではなく、氾濫するとなかなか水が引かない、水はけの悪い土地となり、長い間人びとを苦しめてきました。自らの耕地や生活を守るために堤防を保守すればするほど、天井川は顕著なものとなり、それがさらに人びとの生活を脅かすというジレンマを抱えながら人びとは暮らしてきたのです。

現在は、抜本的な河川改修により河川の切り下げ工事が行われ、ずい道は姿を消し、砂防工事の進展もあって顕著な天井川とその被害は見られなくなっています。しかし、つい数十年前までは天井川の状態や水位に一喜一憂する時代がありました。

天井川があつまる景観は、人々が自らの生活を守るため





# 川柳

黙禱しあの修羅場が目に浮かぶ  
 八十路坂<sup>すが</sup>縦る<sup>せがれ</sup>俵の太い腕  
 アンコール声<sup>すが</sup>が嬉しい初舞台  
 無理にとは言わないけれど釘を差す  
 期待したどじょうの夢は風に消え  
 利かぬ子<sup>き</sup>に上げた拳が暖かい

大森一男 (鮎沢)  
 飯窪純雄 (西南湖)  
 塩沢 進 (落合)  
 込山幸江 (西南湖)  
 厚芝房雄 (秋山)  
 深沢経生 (落合)

少年を誘う<sup>いよな</sup>宇宙夢無限  
 目先利く男に何故か落ち着かず  
 日日新た孫の歩みに目を細め  
 懐かしさ込みあげてくる古写真  
 反抗期越えて大樹に子は育ち

村松文男 (東南湖)  
 河野 正 (鮎沢)  
 小田嶋康子 (鮎沢)  
 河野美智子 (鮎沢)  
 安藤 孝 (鮎沢)



**落合すい道**  
 かつて市之瀬川(坪川)に設けられていたすい道。現在は河川改修によって、市域にあったすべてのすい道が解消され、橋が架けられている。

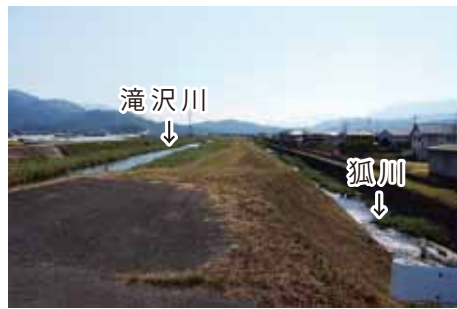

**現在の滝沢川と狐加**  
 繰り返された「つきのべ工事」の結果、ふたつの河川が平行に流れている。



**改修前の滝沢川(昭和50年代)**  
 山梨県発行『改良工事記念誌 たきざわ川』より

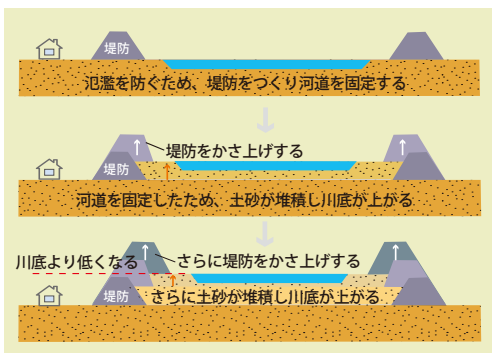

天井川のできた

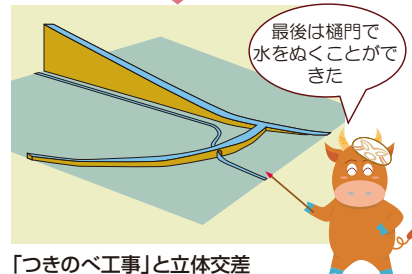
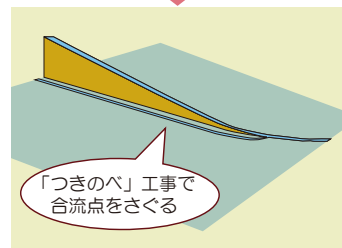
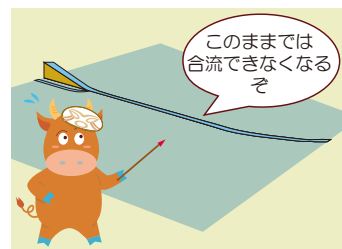

「つきのべ工事」と立体交差

## 南アルプス市埋蔵文化財ハンドブック

### 堤の原風景

現在文化財課や図書館をはじめ、各窓口で絶賛頒布中です(無料)。

南アルプス市の人と水とが織りなす歴史や文化をわかりやすく紹介した冊子です。今回ご紹介した天井川があつまる景観や、最新の発掘調査の成果を盛り込み、この度大幅に増補改訂いたしました。



【お問合せ】文化財課 Tel.(282)7269

に、常に川に働きかけてきたことの証であり、人と自然のせめぎ合いが造りだした、きわめて人工的な景観であることがわかります。

甲西地区南部の景観は、南アルプス市に生きた先人が、自然とせめぎ合いながらたくましく生きた、その歴史を我々に教えてくれるのです。

※1 内水河川…山から流れ下ってきた河川と異なり、湧水などを源とする河川。土砂の運搬力が低く天井川化しない。

※2 河川の立体交差の存在は、既に江戸時代の史料に見ることが

櫛形山の自然  
里の風景、小さな命の営み



梅雨入り前、里ではお田植えの最盛期。  
青々とした山並みに富士山の残雪が映える季節です。

富士の雪解けが進み、南アルプスもそろそろ山開きを迎える季節。

かつては山肌の残雪に「農鳥」や「農牛」が現れると里の人々は農作業を始めたものです。

南アルプス山麓は、昔も今も変わらずお田植えで大忙しの季節ですね。

そして田んぼといえばカエル。小さな水生昆虫や淡水魚、トンボ、それらを求めて野鳥たちやハ虫類もやってきます。田んぼはまさに生き物たちの楽園。

ホタルが舞う夏の夜、田んぼでは次の命につながるカエルの大合唱が聞こえてきます。

この夏、田んぼで生きる小さな生き物たちの暮らしをそっとのぞいてみませんか。







たかし  
佐野 高史くん(12歳)  
ゆきな こうし  
幸奈ちゃん(1歳) 幸史くん(3歳)

我が家の元気なきょうだい。  
明るく元気に育ってね。

父・史晃 母・幸子(小笠原)



ほまれ  
波多 穂希ちゃん(4歳)  
かなえ  
香苗ちゃん(1歳)

2人の笑顔でパワー100倍!  
一緒にいっぱい楽しもうね。

父・英志 母・広美(榎原)



あいり  
杉山 愛莉ちゃん(2歳)

元気いっぱい大きくなってね。

父・良和 母・佳代子(田島)

## 全国シニア演劇大会 in 南アルプス



## 南アルプス開山祭



開催日 6月5日(水)～10日(月)

場 所 櫛形生涯学習センター

入場料 1公演 1,000円

入場券は、市役所秘書課、桃源文化会館などで取り扱っています。



※公演日程など、詳しくは市ホームページをご覧ください。

【お問合せ】秘書課 Tel(282)6037

開催日 6月29日(土)

時 間 10:00～

場 所 広河原インフォメーションセンター

内 容 つる払い、献花、夜叉神太鼓演奏、  
芦安中学校合唱披露

※広河原に通じる南アルプス林道は、マイカー規制のため一般車の通行はできません。  
6月25日(火)から11月9日(土)までの期間は、芦安地区の無料駐車場から路線バスまたはタクシーをご利用ください。



【お問合せ】観光商工課 Tel(282)6294

## 広報 南アルプス No.123

<http://www.city.minami-alps.yamanashi.jp/> 平成25年6月1日発行

総人口 73,216人 (+5)  
男 36,037人 (+17)  
女 37,179人 (-12)  
世帯 26,211世帯(+23)  
<外国籍人口 921人 (-11)>

平成25年5月1日現在(対前月比)

所在地 〒400-0395 山梨県南アルプス市小笠原376  
Tel.055(282)1111(代表) Fax.055(282)1112

編 集 南アルプス市役所 秘書課 Tel(282)6037

各窓口サービスセンター

八田 Tel(285)0011/白根 Tel(283)3000/  
芦安 Tel(288)2112/若草 Tel(282)3100/  
甲西 Tel(282)3120

### 今月の表紙

2日間とも晴天に恵まれて開催されたアヤマフェアは大勢の人たちで賑わいました。満開となった紫紺の花を觀賞する親子の表情を撮りました。



# 南アルプス! LOCO maga

## ☐フォトレター



### 🌲 Summer 到来!!

水遊びが楽しい季節がやってまいりました♪  
御勅使南公園の徒渉池からは勢いよく水しぶきの音と子どもたちの歓声が聞こえてくる。

### 🌲 みどり自然課のお花畑

市役所北にあるピンクのお花畑がかわい〜♥  
実は育てているのが「みどり自然課」のおっちゃんたちだっ  
ていうから、もっとステキ(\*^v^\*)



### 🌲 ちいさな東京タワー

スカイツリーができた今でも人々を魅了し続けている東京タワー。  
設計したのは楡形出身の「塔博士」内藤多仲大先生!  
楡形生涯学習センターで、とんでもないところからみんなをミニ東京タワーが見下ろしているの知ってる?



おすすめ!

南アルプス

「ロコな!」  
逸品



★ 美しいバラの花...と思いきや実はこれ 飴細工!!  
桃園(楡形地区)にある清月のパティシエさんが花びら一枚一枚、丁寧に作り上げています。  
ガラス細工のように繊細で優美、かつスイートな逸品は大切な人へのプレゼントにピッタリ♥



facebook

もミテネ!!

いいね!  
ありがとう  
ございます!



南アルプス

## ぱっ! 珍果



江戸時代、甲斐の国のお殿様が珍しい果  
実を八珍果となづけて親しんだそう。時  
は平成。現代によみがえる八珍果...ならぬ  
南アルプス市に無限に広がるフルーツ↓  
「∞珍果」を大紹介!

桃花が咲き乱れピンク色に染まる南アル  
プス市は桃源郷のように美しい♥ モモ  
は山梨では弥生時代から栽培されていま  
す。南アルプス市の遺跡で発見されていま  
す。ちなみに私、やわらかい派です  
(\*^o^\*)

ごく普通に生活する  
ただの市民を  
紹介します!

ただ市民。

【甲西地区】  
中澤由起也くん(14)



甲西中学校サッカー部のエースとして活躍中のゆきやくん。礼儀正しくクラスのムードメーカーとしてみんなに好かれる人気者。でも「由起也ワールド」全開の天然ボーイっていうのはヒミツだよ...♥





## 表彰

### 【春の叙勲受章者】

#### ○旭日小授章



今沢 忠文 氏  
(西南湖)

平成5年に旧甲西町長に就任。3期務め、南アルプス市の合併にも取り組みました。また平成19年から南アルプス市長を1期務め、長年にわたる行政運営と地域の発展に尽力された功績が認められました。

#### ○瑞宝単光章



望月 友之 氏  
(田島)

昭和41年に小笠原郵便局に入局。以降峡西郵便局、葦崎郵便局などに勤務し、45年にわたり集配業務に携わりました。平成11年に峡西郵便局の局長代理を最後に退職。長年の郵政事業への尽力が認められました。

## お知らせ

### トライアスロン大会実施に伴う交通規制について

次の日程で指定区間が通行止めとなります。ご理解とご協力をお願いします。

開催日 6月30日(日)

通行止め区間/時間

○県道県民の森公園線

伊奈ヶ湖周辺⇄櫛形西小交差点 10:00~11:30

○富士川西部広域農道 上宮地(菖蒲沢川付近)⇄

栗ノ木尾橋北側交差点 10:00~13:30

○県道桃園市之瀬線~市道櫛形26号線

上宮地(菖蒲沢川付近) ⇄櫛形総合公園北側入口

10:30~13:30

○市道櫛形26号線

櫛形総合公園北側入口⇄柳橋北詰 10:45~14:30

お問合せ/秘書課 TEL(282)6037 Fax(282)1112

### 粗大ごみ収集のお知らせ

日程 6月8日(土) 可燃粗大ごみ(櫛形会場)

市内の一般家庭から出る粗大ごみ・有料ごみは、どの会場でも収集します。

櫛形会場の古紙・ペットボトルの収集はなくなりましたので資源回収センターをご活用ください。

詳しくは「ごみ収集カレンダー」をご確認ください。

お問合せ/環境課 TEL(282)6097 Fax(282)6096

## 今回の納期限は 7月1日です

対象税目は次のとおりです。

### 市県民税(第1期)

※口座振替で納める方は、口座残高をご確認ください。

## 6月は「男女共同参画 推進月間」です

内閣府では「紅一点じゃ、足りない。」のキャッチフレーズで6月23日から29日まで「男女共同参画週間」を実施します。

また、山梨県では6月を「男女共同参画推進月間」として、〈やまなし男(ひと)と女(ひと)とのフォーラム〉『3. 11から学ぶ「その時、大切な人を守るには」～今日からできる災害への備え～』を開催します。

### フォーラム

開催日 6月9日(日)

時間 13:30～

場所 山梨県立文学館

講演 秦 好子さん(日本女性消防職員ネットワーク代表)

参加費 無料

※手話通訳あり

申込・お問合せ／山梨県県民生活・男女参画課 Tel(223)1358

## 介護慰労金の 支給について

4月1日現在、市内に住所があり、過去1年間に次の要件に該当する方を在宅で常時介護した同居の介護者に支給します。

**支給要件** 短期入所の利用が7日以内で、通所介護・通所リハ利用日数180日以内、医療機関への入院日数が30日以内の寝たきり高齢者または市の基準に該当する認知症高齢者。

**支給額** 5万円

※申請書は介護福祉課と、各窓口サービスセンターで配布します。

締切 6月20日(木)

お問合せ／介護福祉課

Tel(282)7347 Fax(282)6189

## 「子どもの人権110番」 強化週間

子どもをめぐる様々な人権問題の解決を図る取り組みを強化するため「子どもの人権110番」強化週間を実施します。

期間 6月24日(月)～30日(日)

時間 8:30～19:00

※土・日は10:00～17:00

相談担当者

甲府地方法務局、人権擁護委員

※相談無料、秘密は厳守します。

お問合せ／子どもの人権110番

Tel0120(007)110(フリーダイヤル)

## 児童手当について

### 手当支払日について

6月10日(月)は児童手当の支払日です。支払日までに支払通知書を発送しますので、内容を確認し、通帳の記帳等をして金額に間違いがないか確認をお願いします。

※振込みが完了する時間は、金融機関によって異なります。

### 現況届の提出について

6月は、児童手当現況届の提出月です。申請書は6月中旬に受給者(5月に申請をした方は除く)に送付しますので、7月1日(月)までに、子育て支援課または各窓口サービスセンターに提出してください。

※届出がない場合は、児童手当の支給が止まりますのでご注意ください。

お問合せ／子育て支援課

Tel(282)7293 Fax(282)6095

## 白いタオルで 我が家は大丈夫

「白いタオル運動」は、災害発生時に、自分の家族に被害がないことを示すものとして玄関先や軒下に「白色タオル」を掲出して安否を知らせる運動です。

災害時に無事が確認できた場合は「我が家は大丈夫」の目印として白色タオルを掲出してください。

お問合せ／南アルプス警察署

Tel(282)0110

## 6月の健康相談・ 母子健康手帳交付

場 所	実施日
健康福祉センター (かがやきセンター)	5日 12日 19日 26日
	水

受付時間 9:00～11:00

・実施日に都合が悪い場合は、必ず事前にご連絡ください。

・代理の方の場合は後日、本人に連絡します。

・母子手帳交付時に、妊婦一般健康診査受診票も交付します。

お問合せ／健康増進課

Tel(284)6000 Fax(284)6019

## 農作業の安全の 確保について

「農作業は、焦らず、  
急がず、慎重に！」

農作業中の事故により、毎年約400名の尊い命が失われています。

トラクターや昇降機などの農作業中や、ほ場への行き帰りでの運転事故も発生しています。

次の点にご注意ください。

○作業に適した服装を。

○移動走行時は人や車に注意。

○ほ場の出入り、あぜ越えに注意。

○点検・整備はエンジンを停止する。

○取扱説明書・安全ラベルを確認。

○棚・支柱・針金等は目印などで目立たせる。

○できる限り一人で作業をしない。

お問合せ／農林振興課

Tel(282)6207 Fax(282)6279

## 任せて安心 納得の住宅リフォーム

どんな小さな改築相談でもOK。見積無料！安心な2つの仕組みで対応。

①施工業者は、商工会加盟の地元業者です。

②第三者機関による見積審査・完成検査の2重チェック体制完備(無料)

お問合せ／

商工会 住まいのリフォーム部会

Tel(280)3730



**経営所得安定対策交付金  
(旧農業者戸別補償制度)  
について**

昨年度までの農業者戸別補償制度と同様に「米の直接支払交付金」や水田転作に対する「水田活用の直接支払交付金」、「畑作物の直接支払交付金」(水田・畑共通)が実施されます。

昨年度の農業者戸別補償制度の該当者には申請書類等が送付されますが、新規で経営所得安定対策交付金(米・水田・畑作物)の申請をする方は、農林振興課までお問合せください。

なお、4月にNOSA Iから配付した水稻生産実施計画書(一体化帳票・4部複写)に制度の資料などが同封されています。

**交付対象者**

米は生産数量目標に従い、水田活用・畑作物は対象作物を、販売目的で生産(耕作)する販売農家。  
※販売農家は、販売実績・予定がある者または共済加入者  
※販売は、直売所・個人へ販売した(する)場合も該当します。

お問合せ／農林振興課

(市地域農業再生協議会)

TEL(282)6207 FAX(282)6279

**危険物安全週間**

期 間 6月2日(日)～8日(土)

推進標語 「あなたこそ  
無事故を担う 司令塔」

**家庭で危険物事故を防ぐポイント**

- ・危険物は、子供が触れないように管理する
- ・危険物は、高温になる場所に保管しない
- ・危険物に収納容器のふたを確実に閉める
- ・屋内での危険物を取り扱うときは、定期的に換気する
- ・火気の周囲で、危険物の取扱いをしない
- ・石油ストーブに灯油を補給する際は、必ず火を消す

お問合せ／予防課

TEL(282)7219 FAX(284)6071

**労働保険料と一般拠出金の申告・納付はお早めに**

**年度更新手続きについて**

事業主のみなさんは、労働保険料・一般拠出金の年度更新手続きを次の期間に行ってください。

期 間 6月1日(土)～7月10日(水)

※年度更新の時期が社会保険の算定基礎届の提出時期と重なりますので、お早めにご準備の上、申告・納付をお願いします。

**雇用保険の適用**

平成22年4月1日から雇用保険の適用範囲が拡大されました。

次の2点を満たす場合は雇用保険が適用されます。

- ①31日以上雇用見込みがあること
- ②1週間の所定労働時間が20時間以上であること

お問合せ／山梨労働局労働保険徴収室 TEL(225)2852

**建物の取壊し、新築・増改築をした場合には  
届出が必要です**

建物の固定資産税は、取壊しや新築・増改築を行うと翌年度から変更されます。年内(12月31日まで)に実施した方は届出が必要になります。

該当する方は、下のハガキ(新築・増改築・滅失家屋申告書)を切り取り、必要事項を記入の上、投函してください。(切手不要)

なお、すでに申告をしている場合や税務課職員が家屋調査に伺っている場合は不要です。

お問合せ／税務課

TEL(282)6093

※住宅・アパート等の住宅用の敷地には、軽減措置が適用されます。新築や取壊し、また店舗を住宅に改築する等によって土地の固定資産税も変わる場合があります。

※キリトリ

郵便はがき

4 0 0 0 3 9 0



差出有効期間  
平成26年1月  
31日まで  
(切手不要)

山梨県南アルプス市  
小笠原376

南アルプス市役所  
税務課 資産税担当行



該当する場合は、表面に住所・氏名を必ず記入し、裏面に必要事項を記入のうえ、このはがきをご返送ください。

住所欄※ 必ず記入してください

住 所	〒
フリガナ	
氏 名	
電話番号	

# 募 集

## 7月採用予定 市臨時職員募集

### 職種・募集人員等

- 保育士(ハローワークで募集中)
  - 一般事務 1名  
ユネスコエコパーク推進事業事務
  - 調理員 若干名  
市内給食施設での調理業務
- 受付 6月3日(月)~10日(月)  
試験日 6月20日(木)  
※募集案内等は総務人事課で配布。  
お問合せ/総務人事課  
TEL(282)6084 Fax(282)1112

## 放課後児童クラブ夏期 アルバイト・パート職員

### 職種・募集人員等

- 指導員・指導員補助 若干名
- 資格 保育士・教諭免許・児童厚生員資格のいずれかを有するか教育・保育を専攻している学生で、55歳までの健康な方。

期 間 7月中旬~8月下旬の夏  
休み期間  
※長期勤務ができる方も募集中  
締 切 6月20日(木)  
提出物 履歴書、資格書類の写し  
提出場所 子育て支援課  
申込・お問合せ/子育て支援課  
TEL(282)7293 Fax(282)6095

## オーガニックコットン (綿花)の栽培体験 参加者募集

南アルプスコットン倶楽部による体験会です。オーガニックコットンの栽培を楽しみませんか?  
開催日 6月9日(日)  
時 間 10:00~  
場 所 湯沢農村公園  
内 容  
○綿花の栽培体験 1,000円  
○綿花ストラップ工作 500円  
締 切 6月5日(水)  
申込・お問合せ/農林振興課  
TEL(282)6207 Fax(282)6279  
URL <http://ma-cottonclub.com>

## 新設ルート開通記念 「櫛形山トレッキング ツアー」参加者募集

南アルプス市からの絶景を見よう!  
南アルプスの「白根三山」を、櫛形山新設ルートから満喫できるトレッキングツアーです。  
ガイドが同行し、初心者でも安心です。新設ルート開通記念のため格安でのツアーです。

開催日 7月7日(日)

### コース

池の茶屋~新設ルート~アヤメ平~裸山山頂~櫛形山山頂~池の茶屋

参加費 2,000円

(バス代、ガイド料込)

持ち物 弁当、飲み物、おやつ、カッパ

締 切 6月23日(日)16:00まで

申込・お問合せ/市観光協会

TEL(284)4204 Fax(282)5010

✕キリトリ

## 市総合計画審議会公募委員の募集

第2次南アルプス市総合計画の策定にあたり、市民の皆さんの意見を反映させることを目的に、総合計画審議会委員を公募します。

### 応募資格

①満18歳以上(平成25年4月1日現在)で市内在住の方

②年4回程度の審議会に出席できること

募集人員 4名程度

※審議会は、学識経験者・地域の代表者・公募の市民・関係行政機関職員等で構成され、市長が委嘱します。

任 期 委嘱の日から平成27年3月31日まで

応募方法 応募申込書に必要事項と応募理由、「南アルプス市のこれからのまちづくりについて」をご記入の上、政策推進課へ提出してください。(郵送・Eメールも可、6月14日(金)の消印・着信有効)

※申込書は、市ホームページからダウンロードまたは、政策推進課および各窓口サービスセンターで配布します。

選考方法 申込書およびご意見による書類選考とします。結果は、全員に通知します。

締 切 6月14日(金)

※詳しくは、市ホームページをご覧ください。

お問合せ/政策推進課 TEL(282)6073

✕キリトリ

## 平成25年 新築・増改築・滅失家屋申告書

年内に建物の新築・増改築をした場合、または予定がある場合は下の欄に記入してください。

新築・増改築	所 在	南アルプス市		
	種 類	居宅・共同住宅・店舗・事務所・工場・倉庫・その他( )		
	構造等	造	葺	階建 m <sup>2</sup>
	平成	年	月	日(済・予定)

年内に建物の取り壊し(滅失)をした場合、または予定がある場合は下の欄に記入してください。

取り壊し	所 在	南アルプス市		
	種 類	居宅・共同住宅・店舗・事務所・工場・倉庫・その他( )		
	構造等	造	葺	階建 m <sup>2</sup>
	平成	年	月	日(済・予定)

取り壊し	所 在	南アルプス市		
	種 類	居宅・共同住宅・店舗・事務所・工場・倉庫・その他( )		
	構造等	造	葺	階建 m <sup>2</sup>
	平成	年	月	日(済・予定)

※該当する家屋(新築・増改築・取り壊し)が、このハガキに記入しきれない場合は、税務課へお問合せください。



## 市地域福祉(障害)計画策定委員会の公募委員募集

第3次南アルプス市地域福祉(障害)計画の策定にあたり、市民の意見を反映させることを目的に計画策定委員を公募します。

### 応募資格

- ①満18歳以上(平成25年4月1日現在)で市内在住または勤務している方
- ②年4回程度の策定委員会に出席できること

### 募集人員 若干名

※策定委員会は学識経験者、保健・医療・福祉関係者、市民団体関係者、公募の市民等で構成され、市長が委嘱します。

任期 委嘱の日から平成27年3月31日まで

応募方法 応募申込書に必要事項と「応募にあたっての動機(800字程度)」を記入の上、福祉総合相談課に提出してください。(郵送・Eメールも可。7月1日(月)の消印・着信有効)

※申込書は市ホームページからダウンロードまたは、福祉総合相談課および各窓口サービスセンターで配布します。

選考方法 申込書およびご意見による書類選考とします。結果は、全員に通知します。

### 募集期間

6月10日(月)～7月1日(月)

※詳しくは、市ホームページをご覧ください。

お問合せ／福祉総合相談課

Tel(282)7223 Fax(282)6095

## ソフトバレーファミリーフェスタ 参加者募集

開催日 7月21日(日)

場所 若草体育館

チーム 30歳以上の男女各1名または女性2名と小学生2名(性別問わず)の計4名

締切 6月16日(日)

参加料 1チーム 1,500円

申込・お問合せ／(公財)南アルプス市体育協会 Tel(284)3333

## 「蚊帳」をご寄付ください

最近では見かけなくなった蚊帳。文化財課ではまだ使用可能な蚊帳を募集しています。

洗えば使える程度の汚れであれば気にせずにご一報ください。※ご連絡の上、受け取りに伺います。また、ご持参いただける場合もご一報ください。

持込先 ①教育委員会文化財課

②ふるさと文化伝承館

※必要量が確保できた時点で募集終了とさせていただきます。

お問合せ／文化財課

Tel(282)7269 Fax(282)6427

## すももづくしの体験ツアー

すもも収穫量日本一の南アルプス市で体験ツアーを開催します。

開催日 7月19日(金)

時間 10:00～15:00(予定)

内容 すもも狩り、ジャム作り、昼食、その他

参加費 2,000円(小学生1000円、小学生未満は無料)保険料込。

定員 27名(最少催行人数9名)

締切 7月9日(火) 16:00

申込 芦安観光トラベルまで。

Tel(285)3555

お問合せ／市観光協会

Tel(284)4204 Fax(282)5010

## 調理補助講習会

高齢者の家事援助に必要な調理の基礎知識や調理方法を学び、食品衛生責任者をめざします。

開催日 7月10日(木)～25日(木)の間の7日間

場所 若草健康センター等

対象者 就業、就職を希望し、事前に公共職業安定所に求職登録した55歳以上の方

受講料 無料

定員 20名

締切 6月20日(木)

申込・お問合せ／

県シルバー人材センター連合会

Tel(228)8383

## 無料相談

### みんなでまちづくり推進課の各種相談

専門相談員による消費者相談

開催日 毎週火・木曜日(除祝日)

時間 9:00～12:00  
13:00～16:00

場所 市役所本庁舎

行政相談

行政の仕事やサービス、苦情、ご意見、ご要望などを受付けます。

開催日/場所

6月14日(金)

白根窓口サービスセンター

6月21日(金)

市役所本庁舎

時間 13:30～15:30

宅建協会不動産無料相談会

開催日 6月19日(水)

時間 13:30～16:00

場所 若草窓口サービスセンター

※予約不要

無料法律相談

相続や金銭貸借、不動産売買や登記、成年後見制度など法律に関する相談会です。

要件 市内に住所があること

※予約は一人年1回まで。

●弁護士相談(予約制)

開催日 6月28日(金)

時間 13:00～16:00

場所 市役所本庁舎

●司法書士相談(予約優先)

開催日 6月20日(木)

時間 13:00～16:00

場所 若草生涯学習センター

お問合せ／

みんなでまちづくり推進課

Tel(282)6493 Fax(282)6449

## 結婚相談

開催日 6月1日(土)

時間 9:00～15:00  
18:30～20:30

場所 櫛形社会福祉会館

持ち物 全身写真・印鑑

お問合せ／社会福祉協議会

Tel(283)1225

## 年金・賃金・労災などの 相談会

開催日 6月14日(金)  
時間 10:00~16:00  
場所 働く婦人の家  
お問合せ/観光商工課  
TEL(282)6294 FAX(282)6279

## こころの健康相談会 (要予約)

認知症やうつ病など、こころの健康に不安を感じている方に、精神科医が相談に応じます。

開催日 6月19日(水)  
時間 15:00~17:00  
場所 福祉総合相談課相談室  
※まず、簡単に相談内容の聞き取りをさせていただきます。  
※随時相談を受け付けています。  
お問合せ/福祉総合相談課  
TEL(282)7250 FAX(282)6095

## 認知症についての相談会

認知症の人と家族の会「やまびこの会」が認知症についての相談をお受けします。

個人でもグループでも結構です。  
開催日 6月20日(木)  
時間 13:30~16:30  
19:30~21:00  
場所 健康福祉センター  
※夜の部は事前予約者に限ります。  
申込・お問合せ/やまびこの会  
名取 TEL080(1091)8841

## イベント・講演会等

## 県民の森伊奈ヶ湖で 自然観察会

開催日 6月16日(日)  
時間 9:30~12:30(9:00受付)  
集合 県民の森伊奈ヶ湖  
第2駐車場  
申込 電話またはファックス  
定員 20名  
申込・お問合せ/みどり自然課  
TEL(282)7259 FAX(282)6279

## 春仙美術館 かごバッグ作り

紙バンドを使って、ミニミニかごバッグを作ります  
開催日 6月8日(土)  
時間 13:30~  
対象 小学生以上  
参加費 無料  
定員 16名  
申込・お問合せ/春仙美術館  
TEL(282)6600 FAX(282)6601

## スポレック教室

開催日 6月13日(木)、27日(木)  
時間 20:00~  
場所 櫛形総合体育館  
参加費 無料  
申込 不要  
持ち物 運動着、室内シューズ  
お問合せ/生涯学習課  
TEL(282)7778 FAX(282)6427

## 小笠原長清公顕彰会 基礎講座

開催日 7月3日(水)  
時間 19:30~21:00  
場所 櫛形生涯学習センター  
テーマ 「南アルプス市の甲斐源氏」  
講師 文化財課職員  
定員 40名程度  
参加料 無料  
申込方法 ハガキに住所・氏名・電話番号を記載し、下記へ郵送。  
〒400-0303 南アルプス市上今井928 津久井 豊徳 宛て  
締切 6月20日(木)  
お問合せ/津久井  
TEL(284)2087

## 太陽観測会

開催日 6月1日(土)、15日(土)  
7月6日(土)、20日(土)  
時間 13:00~14:00  
場所 ふるさと天文館  
入場料 無料  
※天候により中止の場合あり。  
お問合せ/生涯学習課  
TEL(282)7778 FAX(282)6427

## エントランス展示 関連体験コーナー

「フルーツ王国南プスのルーツ」展に関連して、常時予約なしで体験ができます。

**フルーツ折り紙・切り紙を作ろう!**  
本市ゆかりのフルーツを折り紙や切り紙で作るミニ体験です。  
期間 6月19日(水)まで  
**プチ フルーツデコを作ろう!**  
小さなスイーツデコを作ります。  
期間 6月21日(金)~7月31日(水)  
材料費 200円

場所 ふるさと文化伝承館  
入館料 無料  
休館日 毎週木曜日  
時間 9:30~16:30  
お問合せ/ふるさと文化伝承館  
TEL(282)7408 FAX(285)7113

## 第一回シャンプレイ 彩(いろどり)の市

若草に朝市が復活!  
地域の元気団体等が出店します。  
開催日 6月16日(日)  
時間 9:00~11:00  
場所 若草生涯学習センター前  
販売品 つきたて餅・花・野菜・よもぎ饅頭・太巻きずし  
いなりずし・惣菜・綿菓子  
かき氷・パン・クッキー  
手づくり小物・季節のくだもの  
※手作りボランティアの折り紙コーナー、その他カフェコーナーもあります。  
マイバッグをご持参ください。  
お問合せ/若草生涯学習センター  
TEL(283)8311

## 劇団カッパ座甲府公演 「ねこときんぎょ」

幼少年育成ミュージカルです。  
開催日 7月15日(月・祝)  
時間 13:30  
場所 コラニー文化ホール  
参加費 大人 1,500円  
子ども 1,000円  
申込・お問合せ/甲府カッパ友の会  
TEL070(6801)8049



## 生涯学習講座のご案内

申込・お問合せ／生涯学習課

TEL(282)7778 FAX(282)6427

※各講座とも応募者多数の場合は抽選となります。  
※定員以下の場合は開講できないこともあります。

### 大人の陶芸教室

初めての方大歓迎！オリジナル陶器を作ってみませんか？

日時 6月19日(水) 19:00～21:30(造形)  
7月10日(水) 19:00～21:30(色付け)

場所 八田陶芸教室(すぱーく八田西側)

受講料 100円

材料費 1,000円(粘土代)

定員 15名

### 金星・水星と夏の星座を見る会

県内最大規模の大望遠鏡で金星・水星を見てみましょう！

開催日 6月17日(月)

時間 19:00～20:30

場所 ふるさと天文館(八田樹園隣り)

受講料 100円

定員 15名

今回の講座の受付期間は、  
すべて6月3日(月)～10日(月)です。

### 初めての水墨画教室

墨で絵を描いてみませんか？

開催日 6月27日(木)

時間 14:00～16:00

場所 若草生涯学習センター

受講料 100円

材料費 400円(小筆、下敷き代など)

定員 15名

### 簡単に出来るデコパージュ講座

木製レターラックをきれいに飾ってみましょう！

開催日 6月28日(金)

時間 19:30～21:30

場所 櫛形生涯学習センター

受講料 100円

材料費 900円

定員 10名

※デコパージュは素材に色付けをして、切り抜いた  
絵を貼って、物を装飾する手芸です。

## 放送大学 公開講演会

エネルギーや地球温暖化問題について分かりやすい  
解説と、本市の再生可能エネルギー生産への取り組み  
などに関する講演会です。

開催日 6月22日(土)

時間 9:30～11:30

場所 櫛形生涯学習センター

演題 「エネルギー・地球温暖化問題に取り組む南  
アルプス市の挑戦」

講演者 長沼 孝文 氏(元山梨大学准教授)

樋泉 孝司 氏(市役所地球温暖化対策室)

※入場無料、予約不要

お問合せ／放送大学 TEL(251)2238

## うたっておどろう！ファミリーコンサート

開催日 6月13(木)、14日(金)

開演 10:00(開場9:30) ※両日とも

場所 桃源文化会館

**第1部** うたのおねえさんと、森の楽しい仲間たちと  
一緒にうたっておどろう♪

**第2部** 劇団こぐま座による人形劇「三びきのこぶた」

入場料 大人1,000円 子ども500円(3歳以上)

※保育所等団体予約は指定席。

※一般の方は指定された区分での自由席。

お問合せ／桃源文化会館

TEL(284)3411

## 陸上自衛隊 東部方面音楽隊演奏会

開催日 7月27日(土)

開演 14:00(開場13:30)

場所 桃源文化会館

※入場無料ですが、整理券がないと入場できません。

**入場整理券配付**

配付開始日 6月5日(水) 9:00～

※入場整理券は、桃源文化会館、櫛形生涯学習センター、  
市役所、各窓口サービスセンターで配付します。

(整理券は1人2枚まで)

お問合せ／桃源文化会館

TEL(284)3411

## ハッピーパーク さくらんぼ祭り2013

開催日 6月2日(日) ※雨天決行

時間 9:00～15:00

場所 ハッピーパーク(徳永410)

内容 さくらんぼの種飛ばし大会(先着300名)、  
お菓子詰め放題(参加100円)、お楽しみ模擬店、  
フリーマーケットなど。

お問合せ／南アルプス市商工会

TEL(280)3730 FAX(280)3731

## 市民からのお知らせ

### 甲西ミニバスケット スポーツ少年団員募集

練習日 毎週火・木・土曜日  
時間 (火・木)18:00~20:00  
(土)14:00~18:00  
場所 大明小学校体育館  
お問合せ/元木 TEL090(2200)0396

### ゆがみ直し整体体操 無料講座

ゆがんだ筋肉をほぐし、肩こりや腰痛などの不調を改善する療法体操です。  
開催日 6月4日(火)、11日(火)  
時間 10:00~11:30  
場所 若草生涯学習センター  
お問合せ/藤巻  
TEL080(5026)7618

### 硬球・ラージボール 部員募集

南アルプス市卓球協会では硬球とラージボールの部員を募集します。初心者も歓迎します。  
開催日 毎週火・木曜日  
時間 20:00~22:00  
場所 大明小学校体育館  
お問合せ/市卓球協会 古井  
(夜間)TEL(207)3309

## 4月の入札結果

### 市役所関係

入札日	件名	履行場所	請負者	契約金額(円)
4月25日	櫛形総合公園陸上競技場写真判定装置備品購入	桃園地内	(有)甲府スポーツ	9,860,970
4月25日	市指定ごみ袋(大)購入(1回目)	市内	(株)ヤマゲン	5,880,000
4月25日	南アルプス市議会だより「平成25年度」印刷業務委託	小笠原地内	(有)新星堂印刷	3,612,000
4月25日	公用車リース(管財契約課)	小笠原地内	(株)トヨタレンタリース山梨	606,375
4月25日	公用車リース(管財契約課・健康増進課)	小笠原地内	(株)ユニオックス	403,200
4月25日	公用車リース(子育て支援課)	小笠原地内	(株)トヨタレンタリース山梨	415,380
4月25日	公用車リース(若草窓口サービスセンター)	小笠原地内	(株)トヨタレンタリース山梨	147,000
4月25日	公用車リース(下水道課)	小笠原地内	(株)ユニオックス	102,900
4月25日	公用車リース(甲西図書館)	小笠原地内	(株)ユニオックス	100,800
4月25日	デジタル印刷機リース(白根百田小学校)	百々地内	アルプス事務機(有)	226,800
4月25日	デジタル印刷機リース(白根百田小学校)	百々地内	アルプス事務機(有)	199,500
4月25日	デジタル印刷機リース(白根源小学校)	有野地内	アルプス事務機(有)	159,600
4月25日	デジタル印刷機リース(八田中学校)	榎原地内	アルプス事務機(有)	226,800
4月25日	デジタル印刷機リース(八田中学校)	榎原地内	アルプス事務機(有)	199,500
4月25日	FAXリース(白根百田小学校)	百々地内	中央OAサービス(株)	22,522
4月25日	拡大機リース(白根源小学校)	有野地内	(有)丸米商事	55,650
4月25日	拡大機リース(櫛形西小学校)	上市之瀬地内	(株)正直堂	87,150
4月25日	紙折機リース(白根源小学校)	有野地内	アルプス事務機(有)	67,200
4月30日	白根御勅使中学校屋内運動場改築工事(電気設備工事)	百々地内	(有)小林電気商会	27,961,500
4月30日	白根御勅使中学校屋内運動場改築工事(機械設備工事)	百々地内	(有)ケーシー金丸工務店	12,915,000
4月30日	白根御勅使中学校屋内運動場改築工事(既存解体工事)	百々地内	(株)エコ・フカサワ	11,019,750
4月30日	白根東小学校便所他増築工事設計監理業務委託	西野地内	望月建築設計事務所	3,097,500
4月30日	白根飯野小学校舎屋上防水改修工事設計監理業務委託	飯野地内	河野和充建築設計事務所	701,400
4月30日	若草小学校舎屋上防水改修工事設計監理業務委託	寺部地内	内藤清仁一級建築士事務所	714,000

お問合せ 管財契約課 TEL(282) 6092