

平成25年3月1日発行

広報 

# 南アルプス

3 月号

No.120



国民文化祭・やまなし2013 本市の開催事業  
資源回収センターをご利用ください

南アルプス市民憲章

緑かがやく自然を守り  
なかよく美しい心を結び合い  
未来にひらく豊かなまちをつくることを  
アルプスの山々に誓います

文化・芸術活動を南アルプス市から発信!!

# 第28回 国民文化祭・やまなし2013

平成25年1月12日(土)～11月10日(日)



## 国民文化祭とは

『国民が日頃行なっている文化芸術活動を全国的な規模で発表・交流する場を提供することにより、地方文化の発展をめざすもの』で、さまざまな文化活動に親しんでいる個人や団体が、全国各地から集う国内最大級の文化の祭典です。

1月12日(土)、コラーニー文化ホールにおいて「第28回国民文化祭・やまなし2013」のオープニングイベントが盛大に開催され、以降県内各地で市町村の魅力あふれるイベントを開催しています。

今回は山梨を訪れる人たちに、四季折々の文化に触れていただこうと、年間通しての開催になります。本市でも6月～10月の5カ月にわたり実施します。

## 一人ひとりが 主役となっても!!

本市でも、市の特色を生かした事業が開催されます。

市民の皆さんが観客としてはもちろんのこと、出演や出展、ボランティアスタッフなど、運営する側として関わっていただく、一人ひとりが主役となる祭典です。

事業に積極的にご参加いただき、おもてなしの心で国民文化祭と一緒に盛り上げていきましょう!!

## 南アルプス市の開催事業

南アルプス市では次の5つの事業を実施します。

詳しくは公共施設に設置のチラシ・募集要項・パンフレットをご覧ください。

### パイプオルガンフェスティバル

～愛の風～フランスからの贈りもの

桃源文化会館のシンボルでもあるパイプオルガンを使い、全国から演奏者を募集し、コンサートを開催します。(1部)  
パイプオルガンと声楽アンサンブルとの共演も行います。(2部)

開催日 6月8日(土) 13:00～17:30

会場 桃源文化会館

※第2部は有料(1,000円)でチケットが必要です。  
チケットは桃源文化会館で販売しています。



### 南アルプスミニチュア版画展

～自然と人間のふれ合い～

A4サイズ以下のミニチュア版画を全国公募し、入選作品を展示、入賞者を表彰します。また、版画の摺り体験(全日)、実演講座(14日、20日のみ)も開催します。

作品募集期間 3月1日(金)～31日(日) (応募料1,000円)

開催日 7月13日(土)～28日(日)

会場 春仙美術館

白根桃源美術館(入選作品多数の場合)

※両会場とも入館無料です。







## 南アルプス山岳フェスティバル

～知ろう！歩こう！輝く南アルプス～

南アルプスの山々の魅力を多くの人に知っていただくイベントです。

### ●南アルプス山岳フェスティバル

開催日 8月4日(日) 9:30～17:30

会場 桃源文化会館 (入場無料)

内容 ・南アルプス国立公園指定50周年式典

・開運！なんでも鑑定団でおなじみの中島誠之助さんの山岳講演会

・シンポジウム

・甲斐犬ふれあいコーナー



### ●フォトコンテスト

開催日 8月3日(土)～4日(日)

時間 9:30～17:00

会場 桃源文化会館 (入場無料)

内容 南アルプスの「風景・動物・植物」をテーマとした写真を募集し、入選者の表彰

募集期間 平成25年4月1日(月)～5月31日(金)

### ●仙丈ヶ岳登山、栗沢山トレッキング、 檜形山森林ウォッチング

開催日 8月5日(月)

場所 仙丈ヶ岳・栗沢山・檜形山 (要参加費)

内容 希望のコースを選択し、ガイドと一緒に登山&トレッキング&森林ウォッチング!!

申込み 7月15日(月)まで。各コースとも先着50名です。



## 大正琴の祭典

～悠久の響きを南アルプスのふとこころに～

全国から大正琴愛好者が結集し、流派を越えた演奏によって、心に染み渡る大正琴の調べを全国に発信します。

県内約20団体、県外から約30団体の参加による演奏が繰り広げられます。

開催日 9月28日(土) 9:00～15:00

9月29日(日) 10:00～16:30

会場 桃源文化会館 (入場無料)



## 合唱の祭典

～はばたけ！うたの翼 やまなみを越えて～

全国から様々な合唱団が集い、多彩なコーラスステージを繰り広げます。多くの合唱仲間が交流の輪を広げ、山梨から心響く合唱文化を発信します。

開催日 10月13日(日) 10:00～17:00

会場 桃源文化会館 (入場無料)



【お問合せ】 生涯学習課 Tel.(282)7778

4月からいよいよ  
ビッグテンイヤー イベントを開催します。

市制施行 10 周年を「ビッグテンイヤー」と名付け、新規イベントや既存イベントをリニューアルしながら、さまざまなイベントを展開していきます。



## 日野原 重明先生 健康長寿講演会

日野原先生が会長を務める「新老人の会」が、南アルプス市で講演会を開催します。日野原先生は昨年 10 月に 101 歳を迎えた現役の臨床医です。

先生が「私たちの運命は自分でデザインしよう」をテーマに語る講演会は、市民のみなさんが健康長寿への関心をさらに高めていただく絶好の機会となるはずです。

**開催日** 4月7日(日)

**時間** 13:00 ~ (開場 12:00)

※当初予定していた時間から変更になっていますのでご注意ください。

**場所** 桃源文化会館 桃源ホール

**入場料** 1,000 円 (全席自由)



日野原先生 (撮影/森 清)

### 前売券の販売について

前売券は 3 月 8 日(金) 10:00 から桃源文化会館 (TEL284-3411) で販売開始します。お一人につき 4 枚までお求めいただけます。

【お問合せ】 介護福祉課 TEL(282)7347 新老人の会山梨支部事務局 TEL(235)5535

## 小笠原流流鏝馬大会

小笠原氏発祥の地でもある南アルプス市。小笠原長清公顕彰会主催の勇壮な流鏝馬大会を桃源郷マラソン大会の午後に開催します。

**開催日** 4月14日(日)

**時間** (神事) 13:30 (演武) 14:00

**場所** 櫛形総合公園流鏝馬コース



【お問合せ】 生涯学習課 TEL(282)7778

## 第 11 回南アルプス桃源郷マラソン大会

今年 37 回目(市になって 11 回目)を迎える伝統のマラソン大会。8,000 人のランナーが桃やスモモの花が見ごろを迎える南アルプス市を駆け抜けます。

今年は桃源郷マラソン大会前日祭を櫛形総合公園内で開催。ゲストランナーとの交流やトークイベントが行われます。

**開催日** (前日祭) 4月13日(土)

(マラソン大会) 4月14日(日)

**場所** 櫛形総合公園陸上競技場他



【お問合せ】 公益財団法人 南アルプス市体育協会 TEL(236)8555



# 南アルプス市絵画コンクール

## 応募総数2,611点、受賞作品決まる。

市立美術館は、第2回南アルプス市絵画コンクールを開催しました。コンクールでは、市内の小学生から高校生までの児童・生徒を対象に、豊かな自然や風景、日常生活のひとコマや市内に住む家族や友人など、自由な発想で思いおもいの「南アルプス市」がテーマになっています。

応募作品の中から、受賞作品を掲載します。

【第2回 南アルプス市絵画コンクール】展の詳細は10ページの「美術館だより」をご覧ください。



春仙美術館で作品審査が行われ、入賞作品が決定しました。

### 【講評】

市立美術館 山田耕三 館長

60年絵を描いていますが、いずれも欲しくなるような素晴らしい作品が揃いました。良い作品は人々の感動を呼びます。また、良い作品を描くには美しく感じる心を養うことが大切です。

将来、応募者の中から絵を展示できる人、絵を仕事にする人が出てきて欲しいと思っています。

## 上位入選作品

順不同、賞名、作品名、氏名(敬称略)、学校・学年



市長賞  
「かげをうつして (パープル)」  
伊藤 杏樹/大明小・1年



市議会議長賞  
「どんどんやき」  
小林 千拓/豊小・3年



教育委員長賞  
「小正月のどんどんやき」  
花輪 享実/豊小・6年



教育長賞  
「雪の朝」  
種村 望/白根高・2年



美術館長賞  
「己」  
横打 誌紅/若草中・2年



美術館協会長賞  
「境界線」  
市川 彩香/白根高・2年



JAこま野組合長賞  
「家族みんなで食事」  
藤巻 大希/八田小・5年



商工会長賞  
「協力して使ったのこぎり」  
小澤 有羽/八田小・4年



郵便局長賞  
「こんなこうえんがあったらいいな」  
塩沢 優磨/豊小・1年



美術協会長賞  
「さむかったね八つがたけぼくじょう!!」  
佐野 遥菜/落合小・2年



文化協会長賞  
「うみの魚つり」  
白川 万紘/大明小・2年



名誉市民賞  
「鏡の前の自分」  
秋山 大樹/白根百田小・5年

# 資源の有効活用のため

# 南アルプス市資源回収センターを

# ご利用ください

市では家庭で排出されるごみの減量化と、リサイクルをさらに推進するために4月から資源回収センターを設置します。

かん、びん、古紙類のほか、さまざまな資源物をまとめて持ち込むことができます。また、土日も開設しているため、休日に「まとめて出し」することもできる便利な回収拠点です。

## 南部資源回収センター

所在地 荊沢 201 番地 1

受入日 毎週木曜日～日曜日

時間 9:00～12:00、13:00～16:00

### 受入品目

**資源ごみ** アルミ缶・スチール缶・無色びん・茶びん・その他びん・ペットボトル  
白色トレイ・プラスチック製容器包装・新聞紙・段ボール・紙パック  
紙製容器包装・蛍光灯・電池・食用油

**粗大ごみ** 有料ごみ（タイヤ・大型楽器・浴槽・農機具・マッサージチェア・温水器）  
可燃粗大ごみ（布団・木製品など）  
不燃粗大ごみ（電化製品・自転車・電気コードなど）

**不燃ごみ** 金属・ガラス・せとものなど

※持ち込める資源ごみ・粗大ごみと出し方について詳しくはごみ収集カレンダーをご覧ください。

## 利用上の注意

- ・あらかじめ正しく分別し、おろしやすいように積んでください。
- ・市内に在住していることを証明できるもの（運転免許証など）を携帯してください。
- ・職員が常駐していますのでセンター職員の指示に従ってください
- ・事業所からのごみは持ち込めません。

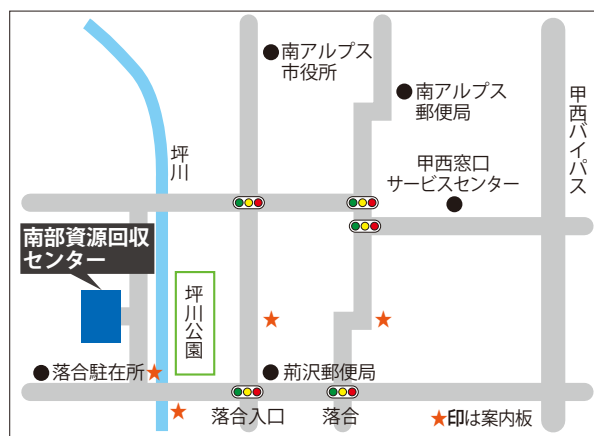

みんなで考えよう！

リサイクルの推進と

ごみの減量化

私たちの日常生活では飲料の容器や食品トレイ、包装紙、缶やビンなどさまざまな資源物を排出しています。可燃物として出してしまえばごみとして処分されますが、分別することで可燃ごみの削減になるばかりか、リサイクル資源として有効活用されることにもつながります。

県平均を下回る

本市のリサイクル率

本市で排出されるごみ（※注1）年間の全体量は、約16,000トン程度で推移しています。市民1人が1日あたり600グラム程度を排出していることとなります。

排出した一般廃棄物に占める再資源化した割合は、リサイクル率として示されます。このリサイクル率に注目すると、本市では平成20年度から平成23年度にかけて少しずつ低下していることが分かります。【表1】

平成22年度現在でリサイクル率は山梨県全体では18.7%、さらに全国平均のリサイクル率は20.8%となっており、本市の再資源化率はこれらをいずれも下回っています。

資源回収センターで

資源の有効活用を

市ではリサイクルセンターの設置により市民のみなさんの利便性の向上はもちろんですが、資源の有効活用を行うためのリサイクル率向上もめざしています。北部資源回収センターも今夏までに設置する予定です。捨てればごみ、生かせば資源といわれますが、排出したごみ処理は多額の費用がかかっています。リサイクル率が向上すると、一般可燃ごみが減少しごみ処理費用が削減されることに加え有価物の売払い額が増えるため、ごみ処理に関する経費に充てることができるようにもなります。

新設する資源回収センターを有効活用し、リサイクルの徹底にご協力ください。



※注1  
家庭から出される一般廃棄物。可燃・不燃、粗大ごみやカン・ビン、古紙、包装容器から剪定枝まですべての廃棄物の総量のことです。

表1【リサイクル率】

	H20	H21	H22	H23
全体量(トン)	16,557.88	16,182.54	16,101.03	16,198.41
再資源化量(トン)	2,922.15	2,785.64	2,591.03	2,460.89
本市リサイクル率	17.7 %	17.2 %	16.1 %	15.2 %
山梨県リサイクル率	18.5 %	18.3 %	18.7 %	—
全国リサイクル率	20.3 %	20.5 %	20.8 %	—

※全体量は、粗大ごみ収集等で搬出された資源物を含む。

【お問合せ】 環境課 Tel (282)6097





今年は楽しみましょう

## ビッグテンイヤー推進協議会が発足

1月26日

市制10周年を記念し、年間を通してさまざまなイベントを展開するビッグテンイヤー推進協議会の設立総会を若草生涯学習センターで開催しました。

総会に先立ち、東京富士大学の岡星竜美教授を講師に迎えて、イベントを実施する意義や目的、地域の課題解決のために行うべき公共イベントについて事例を紹介しながら講演が行われました。総会ではビッグテンイヤープロジェクト実行委員会事務局からこれまでの経過やイベント基本計画などが説明されました。

## 桃源文化振興協会・橿形図書館連携事業 常田富士男のあったか話

1月27日

桃源文化振興協会は、アニメ「まんが日本昔ばなし」の声でおなじみの常田富士男さんを招いて「常田富士男のあったか話～語りは日本の祈り」と題した朗読会を橿形生涯学習センターで開催しました。

常田さんは宮沢賢治の詩「雨ニモマケズ」を会場の参加者と一緒に朗読したほか、市内八田地区の民話「能蔵池の赤牛」の朗読を披露し、300人余りの参加者を魅了していました。



これからの地域林業のあり方を考える

## スマートフォレストリーシンポジウム

2月1日

地域の森林の間伐材を有効活用し、新しい産業や雇用を創出する森林再生事業「スマート・フォレストリー事業」のシンポジウムと実証試験地見学会が開催されました。

基調講演では東京大学大学院の仁多見俊夫准教授が、新たな林業機械や技術を紹介しながら効率の高い林業ビジネスのあり方について述べました。また、伊奈ヶ湖周辺に移動して行われた午後の見学会では、新たな林業機械による間伐材の切出しの実演や山道での作業員の移動に使う小型車両の試乗も行われました。



市内の中学生も健闘

## 第24回山梨県中学生新人駅伝競走大会

2月3日

3年生が引退して初めての公式戦となったこの大会は、櫛形総合公園を会場に行われ、市内からは学校対抗の部に、八田中学校、白根巨摩中学校、若草中学校、櫛形中学校、甲西中学校が出場しました。女子の部では2位に櫛形中、4位に若草中、8位に甲西中が、また男子の部では3位に若草中、4位に櫛形中、5位に八田中、6位に白根巨摩中、7位に甲西中が入賞しました。

この他、さまざまな運動部が参加した部対抗の部においても市内のチームが上位を占める活躍でした。



2年ぶりに盛大に開催

## 生まれ変わった十日市

2月10・11日

甲府盆地に春を呼ぶ祭りとして親しまれている十日市。今年は2日とも晴天に恵まれ、2年ぶりに開催されました。

生まれ変わった十日市として、イベント広場では和太鼓やよさこいなどのステージが行われたほか、通り沿いには木工製品や竹細工、商工会が主体となり県内外のB級グルメなど食に関する出店も多く、祭りを待ち望んでいた市内外の大勢の人たちで溢れていました。

祭りに訪れた人たちはステージイベントや買い物を楽しみながら、一足早い春を満喫していました。

江戸末期からの雛飾りが一堂に

## 安藤家住宅の雛祭り

2月1日～

国指定重要文化財の安藤家住宅で、地元住民から寄贈・貸与していただいた江戸末期から昭和40年代までの雛飾りを展示しています。今年は江戸末期から明治大正と通して人気があった御殿飾り雛などのほか、新たに見つかった大正時代のものなど総数で約100体と、例年より多くの雛人形を展示しています。2月中には市内外から大勢の人たちが訪れ、各時代の雛人形の鑑賞を楽しみました。

なお、この雛飾りは4月8日(月)まで展示しています。



## 「第2回 南アルプス市絵画コンクール」展は 3月11日(日)まで開催中です。

市内の小学校・中学校・高校に通う学生に、「南アルプス市」に関することをテーマに募集した作品の発表展です。

春仙美術館には、入賞作品及び櫛形北小学校・豊小学校・落合小学校・大明小学校・南湖小学校・甲西中学校の作品を、白根桃源美術館には、八田小学校・芦安小学校の作品を展示しています。

開館時間 9:30~17:00 (入館は16:30まで)  
休館日 月曜日と祝日の翌日  
入館料 無料

お問合せ◇春仙美術館 Tel.(282)6600 Fax(282)6601  
◇白根桃源美術館 Tel.(282)0149 Fax(282)1139

### 同時開催

## 名取春仙名作展

～3月11日(日)

再挙



春仙美術館 1階  
展示室では、当館所蔵の名取春仙の作品の中から、春仙の代表作である「再挙」など、選りすぐりの名品を展示します。

## 参上! 南ぶす自慢し隊 VOL.12 ふるさと文化伝承館

ある晴れた日曜日、道路標識の「湧暇李(ゆうかり)の里」というネーミングに惹かれて足をのぼした一画、そこに「ふるさと天文館」、「ふるさと文化伝承館」、宿泊・温泉施設「樹園」がありました。

ユニークな佇まいを見せる「ふるさと文化伝承館」には、国重要文化財の鋳物師屋遺跡出土品に代表される土器や石器、そして昔を偲ばせるさまざまな民具などが展示されています。

また、この日は期間限定

のエントランス展「祈りのよこがお」展が開催されていました。

エントランス展に関連した体験メニュー「稲わらリース作り」を体験している家族もいて、笑顔の多い楽しいひと時でした。このエントランス展は季節ごとに内容を変えているようです。地元の説話でおなじみの“赤牛”と縁深い能蔵池がすぐ近くにあり、四季折々の風情を感じつつ、のんびり過ごすのには最適な場所です。

●みなさんの「ここ知ってる?」「あそこいいよ!」そんな声を募って、取材に出かけます。ぜひお知らせください。秘書課 広聴広報担当 Tel(282)6037



VENTFORET  
KOFU

ヴァンフォーレ甲府  
ホームゲーム試合日程

2013 Jリーグ ディビジョン1

いよいよ、J1リーグが開幕します!

- ◇ 3月9日(土) 14:00 セレッソ大阪
- ◇ 3月16日(土) 19:00 名古屋グランパス

場所はすべて山梨中銀スタジアム(小瀬スポーツ公園内)

※開幕戦は3月2日(土) ベガルタ仙台(ユアテックスタジアム仙台)です。

2013クラブサポーター  
会員募集中!

自由席の個人会員(大人)は、  
年間23,000円~

サポーター会員は一般入場者より早くスタンドに入れるよ。  
(ホームゲームは全て入場できるよ。)



お問合せ (株)ヴァンフォーレ山梨スポーツクラブ Tel(254)6867  
URL <http://www.ventforet.co.jp/>



お問合せ・休館日

櫛形図書館 ☎(280)3300  
☎ 4.11.18.21.25.29日

白根桃源図書館 ☎(284)6010  
☎ 4.11.18.20.25.29日

わかかさ図書館 ☎(283)1501  
☎ 4.11.18.20.25.29日

八田ふれあい図書館 ☎(285)5010  
☎ 4.11.18.20.25.29日

甲西図書館 ☎(282)7291  
☎ 4.11.18.20.25.29日

芦安分館の開館日

☎(282)7285  
1.5.8.12.15.19.22.26.29日  
開館時間 14:00~17:00

3月の催し物案内

おはなし会	㊦ 9・23日(土)	10:30
	㊧ 9日(土)、27日(水)	10:30
	㊨ 16日(土)	14:00
	㊩ 毎週木曜日 9日(土)	10:30
	㊪ 毎週土曜日	14:00
おはなし会O.1.2	㊫ 5日(火)	10:30
	㊬ 12日(火)	10:30
	㊭ 13日(水)	10:30
	㊮ 15日(金)	10:30
	㊯ 21日(木)	10:30
農業講座 講師：飯野公一氏 「これからの農業」 ※要申込	㊰ 2日(土)	13:30
朗読会「ふれあい処」	㊱ 2日(土)	13:30
朗読会「おたのしみ処」	㊲ 9日(土)	13:30
工作教室「キョロぱくワニ」	㊳ 16日(土)	14:30
子ども映画会「劇場版ムーミン」	㊴ 23日(土)	10:00
子ども映画会「キタキツネ物語」	㊵ 28日(木)	10:00

新刊案内 | 児童書

『みどりのスキップ』

作者／安房直子  
出版社／偕成社



満開の桜の下にいた、花かげちゃんを好きになったみみずく。花かげちゃんを寝ずの番で守ろうとするみみずくの、はかない思いと、たからかにやってくるみどりのスキップの様子を、美しい文章と絵で綴る。

新刊案内 | 一般書

『名作うしろ読み』

作者／斎藤美奈子  
出版社／中央公論新社



「国境の長いトンネルを抜けると雪国であった」など有名な書き出しは数々あれど、さて名作のラストはどうなっている？古今東西の名作132冊をラストの一文から読み解く、楽しくてタメになる丸わかり文学案内。

団体紹介

南アルプス桃源座

昨年7月28日、あやめホールにて新宿を拠点とするシニア劇団かんじゅく座の公演を機に南アルプス市がシニア劇団の団員を募集し、9月に参加希望者が集まり正式に旗揚げいたしました。劇団名は南アルプス桃源座、座員は17名でスタート。

年齢構成は55～88歳までと多彩な方が集まりました。ほとんどの方が演劇初体験です。

指導者清野さんのもと10月から4回のペースで発声練習、朗読や寸劇に取り組んでまいりました。慣れない発声に戸惑ったり、人前で大きな声を出すことが恥ずかしかったり、でも笑いもあり和気あいあいと練習しています。



6月5日～10日にあやめホールにて開催される第2回全国シニア演劇大会の公演に向けオリジナル戯曲「夢老い、夢追い」(紀智之作)も出来上がり、気合が入っているところです。読売新聞の取材、テレビ山梨の取材と話題性も十分。是非私たちの名(迷?)演技を観に来てください。桃源座は5日と10日の2回公演を行います。シニアパワー全開!

代表 小松正彦 TEL090(8054)3147

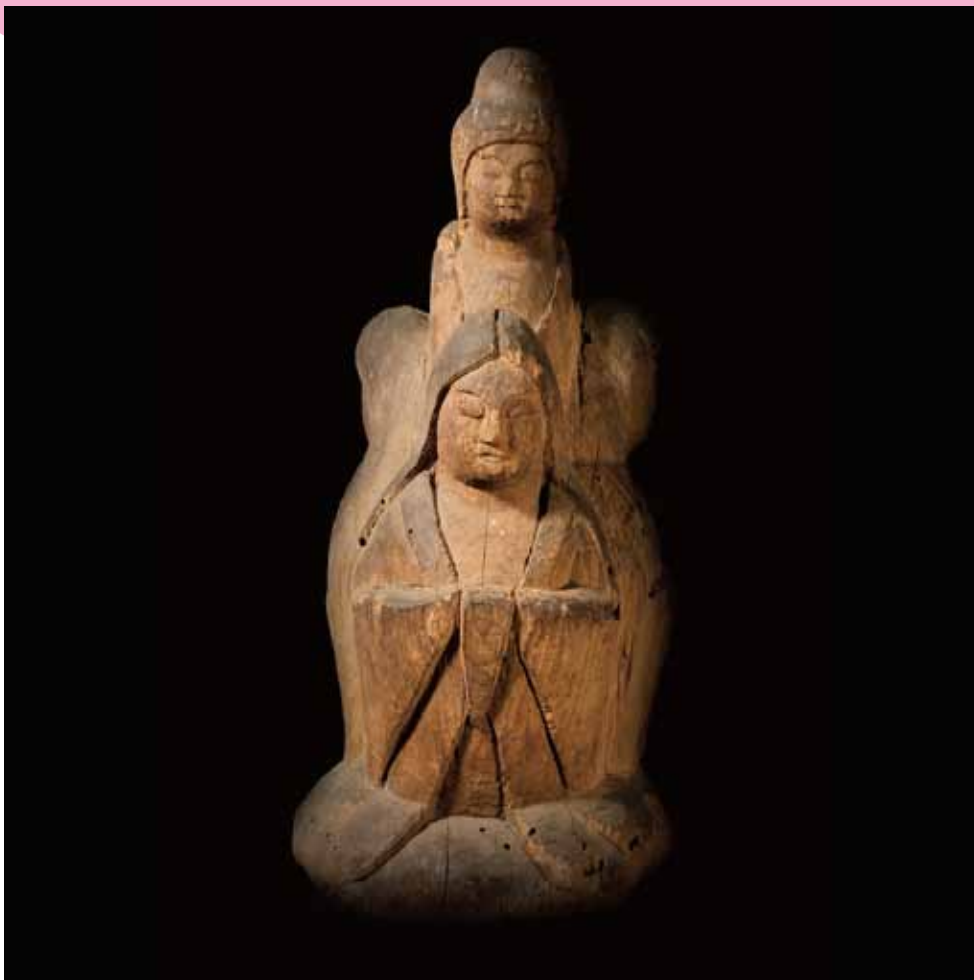

江原浅間神社 木造浅間神像(平安時代)

# 江原浅間神社のご神体

## 木造浅間神像

もくぞうせんげんしんぞう

# 国重文指定へ！

甲西地区江原の浅間神社のご神体「木造浅間神像」が、2月27日に行われた国の文化審議会の答申を得て、重要文化財に指定されることになりました。

このご神体の存在は以前から知られていましたが、教育委員会が平成18年度から22年度の5カ年をかけて実施してきた市内の仏像や神像の総合的な調査の結果、改めてその価値が明らかになり、今回の指定答申につながりました。

像の高さは40cmほど。調査の結果、彫り方の特徴から平安時代、11世紀頃に造られたと見られることがわかりました。富士山の信仰に関わる彫刻としては現在のところ日本最古の例ということになります。さらに、仏様のようなお姿を三人の女神が囲むその造形は、全国的に見ても他にまったく類例がなく、古代における富士山信仰のかたちや、それに寄せた人々が想いを我々に教えてくれる、大変貴重な文化財といえることができます。

ご神像は、現在詳細な調査のため、東京の文化庁に遷座（せんざ）移設）されており、今後は東京国立博物館におけるお披露目の展示（新指定文化財展





# 川柳

夢のせて夜間飛行の寒い空  
 ナツメロが遠い我が夢呼びもどす  
 路地裏の花美しく足をとめ  
 教えてるタイムカードの無事な日々

大久保喜久江（沢登）  
 小川昭子（下宮地）  
 平林藤子（上市之瀬）  
 名取満（小笠原）

立ち濡れる地蔵に傘をさしかける  
 おしゃべりを聞いている心あたたかい  
 国文に秘めたる芸を披露する  
 母と娘の糸の重さの祝い酒

齊藤邦治（小笠原）  
 樋泉民三（小笠原）  
 石原安太郎（小笠原）  
 諏訪為久（小笠原）



文化庁の調査官による江原浅間神社での予備調査の様子



江原浅間神社 古代大井郷の中心として、ふるくから信仰をあつめてきました。



神像の全体 如来形の半身を3躯の女神が囲む他に例のない造形を見せます。

市内で5か年にわたり実施してきた、この木造浅間神像を含む、仏像や神像の調査成果を美しい写真とともに紹介した報告書です。現在一般に販売中です。

A4版440ページ 4500円

南アルプス市教育委員会／ふるさと文化伝承館／安藤家住宅にて販売しています。

お問い合わせ 教育委員会文化財課 Tel(282)7269



現在開催中のふるさと文化伝承館エントランス展『祈りのよこがお展』。市内にのこるさまざまな信仰のかたちを紹介していますが、期間中の第2回の展示リニューアルとして、3月1日（金）よりこの江原浅間神社「木造浅間神像」の写真やその歴史的背景などを解説したパネル展を開催します。（～5月8日（水）まで）

お問い合わせ ふるさと文化伝承館 Tel(282)7408

4月下旬から5月上旬を予定）を経て、5月中旬頃、ふるさと南アルプス市に戻ることに なります。

南アルプス市の歴史を誇るべき宝物にまたひとつ光があたりました。しかし、これも千年近く、このご神体を大切に守り伝えてきた地域の方々の信仰があったからに他なりません。

皆さんのふるさととしての南アルプス市。その郷土を象徴するのが地域の文化財です。これからも自らのルーツである文化や伝統を大切に守り伝え、これに根ざしたまちづくりをしていくことが、今私たち市民ひとり一人に求められているのではないのでしょうか。

※なお、本像は大切な信仰の対象である「ご神体」であるため、常に一般に公開されているものではありません。

防ごう！不慮の事故 ～赤ちゃんのまわりには危険がいっぱい～

乳幼児は事故にあう危険が高く、発育過程のなかでいつ頃どんな事故が起こりやすいか知っておくことは、事故の予防に大切です。  
家族や周りの人たちのちょっとした注意や気配りで事故の大部分は防げます。



月齢でみる起こりやすい事故		事故の主な原因 ⇒ 予防方法
新生児	周囲の不注意によるもの	・ 誤って上から物を落とす ・ 上の子が抱き上げてけがをさせたり、物を食べさせる ⇒ 赤ちゃんの寝ている周囲を整理する
	窒息	・ ふかふかの寝具や枕による窒息 ⇒ うつぶせ寝をやめる。重いふとんを顔までかぶせない
1～6か月	転落	・ ベットなどから落ちる ⇒ 柵のない高いところには寝かせない ・ スリング・抱っこひもから落ちる ⇒ 商品説明をよく確認する
	やけど	・ ストープにさわると ⇒ 近づけない。柵を設置する
	誤飲・中毒	・ たばこ・化粧品・洗剤・医療品 ⇒ テーブルや床の上に放置しておかない
	窒息	・ コインや豆などの誤飲によるもの、ふとん、シーツ、枕などが口や鼻をふさいでしまう
7～12か月	転落・転倒	・ ベット、階段、車の座席から落ちる ⇒ 転落防止柵、チャイルドシートをつける
	やけど	・ アイロン、ポットのお湯 ⇒ 手の届くところには放置しない
	溺水	・ 浴槽・洗濯機に落ちる ⇒ 残し湯をしない。ふたをしておく(10～20cmの水でも溺れる)
	誤飲・中毒	・ 引出しの中の薬など誤飲の範囲が広がる ⇒ 手の届くところに保管しない。見ているところではあまり使用しない

※生後6ヵ月から1歳の赤ちゃんの事故のトップは誤飲です。  
ハイハイをはじめたり、物につかめるようになったら赤ちゃんの目線で危険な物を遠ざけてください。



いざというときは

応急処置	
止血	清潔なガーゼをあてて患部を圧迫する。 大きな傷、深い傷、出血が多いときは医師に診てもらう。
やけど	すぐに流水で冷やす。水ぶくれができたり、手のひら以上の範囲のやけどは医師に診てもらう。
頭を打った	ぐったりしている、機嫌が悪い、顔色が悪い、嘔吐、けいれん、泣きやまない、うとうとする、出血しているなどの時は、すぐ119番を。直後に大声で泣きけいれんがなければ安静にして、24時間は様子が変わりがないか観察する。

たばこや洗剤など化学物質を誤飲したときの緊急相談先  
休日や夜間診療ができる病院に関する問い合わせ

大阪中毒110：072(727)2499  
山梨県救急医療情報センター：(224)4199

おめでとう!

祝100歳



器用で几帳面な小野さんは、90代半ばまでは畑に出て草取りをしていたという働き者です。今は南岳荘に入所し、読書や歌を毎日楽しみにしています。この日も「籠の鳥」の歌を披露してくれました。

小野 すぎゑさん(徳永)



農業のかたわら、釣りなど多彩な趣味を持っていた櫻本さん。4人の息子さんを育て、現在は10人の孫、13人のひ孫がいます。デイサービスに入所し、ひこ孫ができることを楽しみに暮らしています。

櫻本 豊二郎さん(有野)



裸山の大きなダケカシバの木

今月の  
くしがたやま

## 春はまだもう少し先

文・写真／みどり自然課



雪に埋もれる北尾根登山道

「暑さ寒さも彼岸まで」季節の移り変わりを先人たちはこう言い伝えてきました。とりわけ今年の冬は寒さが厳しく、暖かな春を待ち望む想いは誰もが募らせていることでしょう。春一番の南風が吹いたかと思えば、北風も荒々しく吹き荒れる…そんな春と冬がおしくらまんじゅうをしているかのようで季節の移り変わりを日々感じています。

畑や野道ではホトケノザやオオイヌノフグリが咲き始め、冬枯れの里山の色が鮮やかによみがえってきました。ツグミやジョウビタキが春を感じて飛び立つように、私たちも春はとてほしい入れのある季節ですね。そんな春めいた里山ですが、3月の櫛形山はまだまだ雪の白さが目立ちます。南側の山肌は日当たりが良いので急速に雪解けが進み櫛形山の体温をぐんぐん上げていきます。

そしてヒカリの変化に気がついて、植物や昆虫、そして動物たちは再び活動を始めます。

春の訪れるほんのちょっと前、北尾根登山道をアヤメ平まで歩いてみました。

日当たりの良い場所は雪が解けて昨年降り積もったクリやミズナラ、ブナの茶色い葉っぱが現れていました。雪の白さに反射する陽のヒカリはとても強くからだにポカポカしてきます。

そして、アヤメ平。普段だったら腰の辺りまである登山道の支柱がまだ雪に埋もれていました。ほとんど人の入らない冬のあいだ、カモシヤニホンシカ、ホンドテン、そしてウサギが行き来した足跡が鮮明に白いキャンバスに描かれていました。

もうすぐ春。多くの登山者が訪れる季節まであと少し。にぎやかになる前、ひっそりと白い雪が残る「冬溜り」を見ることができました。

この1年くしがたやまの歳時記をお届けしました。はる、なつ、あき、ふゆの櫛形山の表情。まだまだお伝えしたい森の物語がたくさん。ぜひ、裏山の櫛形山にいらしてみてください。心にいいふるさとの自然が残されています。4月からは装い新たに紹介します！



シジュウカラ



いろは  
**五味 彩葉ちゃん**(1歳)

たくさんのお幸せをありがとう♪  
みんなに愛される優しい女の子になってね♡

父・純也 母・幸子(藤田)



くるみ  
**山下 胡桃ちゃん**(1歳)

食いしん坊くーちゃん♡  
これからも元気に育ってね!!

父・陽水 母・愛(山寺)



れな  
**矢崎 伶奈ちゃん**(1歳)

我が家のアイドル伶奈ちゃん♡  
明るく元気に育ってね♪

父・智之 母・美和(有野)

## 南アルプス市障害者虐待防止セミナー 市民講演会

### 共生社会の地平から

#### 障害者虐待防止法が私たちに問うもの

障害者虐待を長年取材し続けた毎日新聞の野澤さんを講師に迎え、  
虐待を生まない、誰もが安心して暮らせる  
これからの地域や社会のあり方を考えます。

**開催日** 3月16日(土)  
**時間** 13:30~16:30  
**場所** 櫛形生涯学習センター あやめホール  
**講師** 野澤 和弘 氏

(毎日新聞論説委員、NPO法人PandA-J副代表)

#### 内容

- (1)説明 「障害者虐待防止法と南アルプス市の取り組み」
- (2)講演 「障害者虐待の現場から  
～障害者虐待防止法は何を目指すのか」
- (3)Q&A 「みなさんからの質問で綴る  
～ともに暮らす社会への手がかかり」



講師:野澤和弘氏

みんなで防ごう!  
障害者虐待

【お問合せ】 福祉課 TEL(232)6197

<http://www.city.minami-alps.yamanashi.jp/>

広報

南アルプス No.120

平成25年3月1日発行

今月の表紙

十日市祭典でのひとコマ  
です。両日とも晴天に恵ま  
れての開催に、春はもうす  
ぐ、と感じた2日間でした。

総人口 73,425人 (-64)  
男 36,126人 (-31)  
女 37,299人 (-33)  
世帯 26,174世帯(± 0)  
<外国籍人口 941人 (-13)>  
平成25年2月1日現在(対前月比)

所在地 〒400-0395 山梨県南アルプス市小笠原376  
TEL055(282)1111(代表) FAX055(282)1112  
編集 南アルプス市役所 秘書課 TEL(282)6037  
各窓口サービスセンター  
八田 TEL(285)0011/白根 TEL(283)3000/  
芦安 TEL(288)2112/若草 TEL(282)3100/  
甲西 TEL(282)3120





## お知らせ

### ごみの野焼きはやめましょう

「近所でごみを燃やし、煙や臭いで困っている」「煙で洗濯物に臭いがつく」などの苦情が多く寄せられています。

ごみの野焼きによる煙や悪臭は、住民トラブルや生活環境の悪化をまねき、ダイオキシン類などの有害物質は人の健康への影響が懸念され、法律で禁止されています。

家庭から出たごみは野焼きせず、市のごみ収集など定められた処理方法で適切に処理しましょう。

#### 例外的に認められている場合

- ・ 風俗習慣上の行事を行うための「どんど焼き」など地域行事における焼却。
- ・ 農業を営むためにやむを得ないものとして行われる、稲わら・剪定枝などの焼却。

※ 例外に該当する場合でも周囲に迷惑がかからないよう、時間帯や風向きに配慮してください。

お問合せ／環境課

Tel(282)6097 Fax(282)6096

### パブリックコメントの実施結果について

「南アルプス市指定地域密着型サービスの事業の人員、設備及び運営に関する基準を定める条例(案)」に対し意見をいただきました。

いただいた意見の概要と市の考え方は、市のホームページ、介護福祉課で公表しています。

お問合せ／介護福祉課

Tel(282)6179 Fax(282)6189

### 3月の健康相談・母子健康手帳交付

場 所	実施日	
健康福祉センター (かがやきセンター)	6日	水
	13日	水
	21日	木
	27日	水

受付時間 9:00～11:00

- ・ 実施日に都合が悪い場合は、必ず事前にご連絡ください。
- ・ 代理の方の場合は後日、本人に連絡します。
- ・ 母子手帳交付時に、妊婦一般健康診査受診票も交付します。

お問合せ／健康増進課

Tel(284)6000 Fax(284)6019

### 平成25年度交通災害共済の加入手続きはお早めに

住民一人ひとりが掛金を出し合い、交通災害の際にケガ等の程度によって見舞金を支払う相互救済制度です。

掛 金 1人年額500円

期 間

4月1日～平成26年3月31日

見舞金 1万円～最高100万円

申 込 2月下旬発送の「交通災害共済加入申込書」を、市役所または市が指定する金融機関に掛金を添えてお申込みください。

お問合せ／

みんなでまちづくり推進課

Tel(282)6493 Fax(282)6449

### 白根桃源美術館のギャラリー化について

4月より白根桃源美術館(本館および付属館)を市民のみなさんに貸し出します。

多くのみなさんのご利用をお待ちしています。また、事務所を移転します。現在の事務所を閉鎖し、春仙美術館で事務を行ないます。

お問合せ／春仙美術館

Tel(282)6600 Fax(282)6601

## 男女共同参画啓発 「川柳・標語」の展示

南アルプスハーモニーフォーラム事業で募集した男女共同参画に関する「川柳・標語」の優秀作品を次の日程で展示しています。

ぜひご覧ください。

場所／展示期間

櫛形生涯学習センターロビー

2月26日(火)～3月12日(火)

八田支所ロビー

3月13日(水)～3月26日(火)

芦安支所ロビー

3月27日(水)～4月9日(火)

白根支所ロビー

4月10日(水)～4月23日(火)

若草支所ロビー

4月24日(水)～5月7日(火)

甲西支所ロビー

5月8日(水)～5月21日(火)

お問合せ／

みんなでまちづくり推進課

Tel(282)6493 Fax(282)6449

## 春の火災予防運動

期間 3月1日(金)～7日(木)  
平成24年度 全国統一防火標語  
「消すまでは 出ない行かない

離れない」

火災が発生しやすくなる季節を迎えます。火災から尊い生命と貴重な財産を守るため、火の取扱いには十分気をつけてください。

南アルプス市消防本部では次の活動を行ないます。

- ①独り暮らし高齢者家庭の防火診断
- ②住宅用火災警報器の設置指導・調査
- ③防火ポスター、小旗等の掲示

お問合せ／消防本部予防課

Tel(282)7219

## 多数傷病者対応訓練を 実施します

実施日 3月16日(土)

時間 10時00分～

場所 櫛形総合公園西側ゾーン

お問合せ／消防本部消防課

Tel(282)7214

## 粗大ごみ収集のお知らせ

市内の一般家庭から出る粗大ごみ・有料ごみは、どの会場でも収集します。

櫛形会場のみ古紙類・ペットボトルの資源収集も行います。

3月3日(日) 甲西会場

可燃粗大ごみ

3月7日(木) 八田会場

可燃粗大ごみ

3月9日(土) 櫛形会場

可燃粗大ごみ

3月10日(日) 櫛形会場

可燃粗大ごみ

※収集時間等、詳しくは「ごみ収集カレンダー」P.10をご確認ください。

注意事項

※市指定袋(コンテナ)に入るものは、通常の可燃ごみ・不燃ごみの日に出してください。

※ごみの荷降ろしは、搬入者各自で行なってください。

お問合せ／環境課

Tel(282)6097 Fax(282)6096

## 国民健康保険加入者の高齢 受給者は窓口負担が1割に 据え置かれます

国民健康保険に加入している70歳から74歳までの方の自己負担割合が、4月1日から2割負担に引き上げられる予定でしたが、来年3月31日までの1年間、1割負担に据え置かれることになりました。

※すでに3割負担の現役並み所得の方、障害認定を受けて長寿医療制度(後期高齢者医療)の被保険者となった方は除きます。

新しい高齢受給者証を3月上旬に保険証とは別に簡易書留で郵送しますので、4月1日よりお使いください。

※医療機関に受診の際は、国保保険証と高齢受給者証を忘れずに提示してください。

※負担割合は、毎年8月1日に前年の所得により見直します。

お問合せ／国保年金課

Tel(282)7248 Fax(282)6096

## 国民健康保険証の 更新時期です

現在お手元にある保険証は、有効期限が平成25年3月31日です。4月1日以降の新しい保険証(ピンク色)は、3月8日～21日まで順次、簡易書留で郵送します。受領印が必要なため、不在の場合には配達されません。配達時に不在の場合は、「郵便物等お預かりのお知らせ」が置かれますので、その内容にある手続きを7日間の保管期間内に指定された郵便局で行ってください。

保管期間を過ぎた保険証は市役所に返却されますので国保年金課にお問い合わせください。

お問合せ／国保年金課

Tel(282)7248 Fax(282)6096

## 所得の申告は お済みですか

国民健康保険に加入している方で平成24年中の所得申告をされていない場合は、所得申告をしてください。

収入がなかった方・扶養されている方も税務課から送付した市県民税の申告書を提出してください。収入のない世帯の方が未申告のままだと、国保税の軽減が受けられず、入院中の食事代が軽減されないことや、高額療養費の支給額が少なくなることもあります。

お問合せ／国保年金課

Tel(282)7248 Fax(282)6096

## 献血にご協力を！ 3月は2回実施します

1回目

開催日 3月26日(火)

時間 9:30～11:30

12:30～15:30

場所 若草窓口サービスセンター

2回目

開催日 3月29日(金)

時間 9:30～11:30

12:30～15:30

場所 甲西窓口サービスセンター

お問合せ／健康増進課

Tel(284)6000 Fax(284)6019

**新年度 重度心身障害児  
(者) タクシー利用料金助  
成回数券の交付について**

**対象者** 市内に住所があり、次の  
いずれかに該当する方

- ①身体障害者手帳の総合等級1～3級の方
- ②療育手帳の障害程度Aの方
- ③精神障害者保健福祉手帳1級の方
- ④介護慰労金受給者に介護されている要介護老人

※社会福祉施設に入所している方、自動車税及び軽自動車税の減免を受けている方、自動車燃料費助成金を受けている方は対象になりません。

**受付** 3月22日(金)から

**場所** 福祉課  
各窓口サービスセンター

**持ち物** 各種手帳・印鑑

**お問合せ/福祉課**

Tel(282)6197 Fax(282)6095

**公図の写し交付および  
閲覧業務の終了について**

用地管理課と各窓口サービスセンターで行っていた公図の写し交付と閲覧業務は、公図の写しの精度確保が難しいなどの理由により、3月29日(金)をもって終了します。

なお、公図(地図又は地図に準ずる図面)が必要な場合は、従来どおり甲府地方法務局で取得してください。

**お問合せ/用地管理課**

Tel(282)7264 Fax(282)6319

**平成25年度から  
「初心者スポーツ教室」  
の受付が変わります**

募集要項を4月16日(火)から本庁・各支所・B&G白根海洋センター・櫛形コミュニティプールの窓口に設置しますが、申込先は南アルプス市体育協会のみとなります。※新聞折込は4月19日(金)です

募集要項を確認の上お申込みください。(期間厳守)

**受付** 4月20日(土)～26日(金)

**申込・お問合せ/市体育協会**

Tel(236)8555(月曜定休)

**櫛形総合公園陸上競技場  
ネーミングライツ・パート  
ナー(命名権者)が決定**

新たな財源を確保し、施設の良好な管理運営を行なうとともに、民間活用による市民サービスの向上及び地域経済の活性化を図ることを目的に、櫛形総合公園陸上競技場のネーミングライツ・パートナー(命名権者)を募集し、次のとおり決定しました。

**命名権者**

日世(にっせい)株式会社

※甲西工業団地に南アルプス工場があります

**施設愛称**

日世 南アルプススタジアム

**命名期間** 4月1日から3年間

**命名権料** 年間150万円

**お問合せ/都市計画課**

Tel(282)6394 Fax(282)6319

**まかせて安心!  
納得の住宅リフォーム**

**安心システム**

①施工業者は全て商工会加盟の地元業者です。

②第三者機関の見積審査、完成検査の二重チェック体制完備

※見積無料

**お問合せ/南アルプス市商工会**

住まいのリフォーム部会

Tel(280)3730

**就農希望者を対象とした  
職業訓練について**

農業後継者やU・Iターン、新規参入者など、就農希望者を対象に職業訓練「農業科」を開設しています。

果樹コース・野菜コースでは9ヵ月間の訓練期間で栽培・経営に関する講義や、ほ場実習により農業経営の基礎を習得し、先進農家等での農業実習を通して実際の営農や実践的な技術を学び、農業経営者に必要な能力を身につけます。

**お問合せ/県立農業大学校 研修科**

Tel0551(32)2269

**募 集**

**4月採用予定  
市臨時職員募集**

**職種及び募集人員等**

○保育士(有資格者) 若干名  
・市内保育所での保育業務

○保育所調理員 若干名  
・市内保育所での給食調理業務

○ふるさと文化伝承館事務 1名  
・管理運営業務

**受付** 3月1日(金)～8日(金)

**試験日** 3月15日(金)

※募集案内及び申込書は、人事課で配布します。

**お問合せ/人事課**

Tel(282)6084 Fax(282)1112

**放課後児童クラブの  
指導員(臨時職員)募集**

**職種及び募集人員等**

○指導員 若干名

**資格** 保育士・教諭免許・児童厚生員資格のいずれかを保有し、60歳までの健康な方。

**勤務地** 放課後児童クラブ

**受付** 3月15日(金)まで

**その他** 書類選考後に面接

※履歴書を子育て支援課までご持参ください。

**お問合せ/子育て支援課**

Tel(282)7293 Fax(282)6095

**平成25年度 観光協会  
常勤パート職員募集**

**職種及び募集人員等**

○観光案内業務 1名

観光案内業務全般

**資格** 不要

**勤務地** 芦安地区

**受付** 3月1日(金)～14日(木)

**試験日** 3月19日(火)※面接

**任用期間**

4月1日～平成26年1月2日

※募集要項・申込書は観光協会(道の駅しらね内)で配布

**お問合せ/南アルプス市観光協会**

Tel(284)4204



## 櫛形総合公園 野球場 ネーミングライツ・パートナー(命名権者)の募集

市では新たな財源の確保と施設の良好な管理運営を行なうとともに、民間活用による市民サービスの向上及び地域経済の活性化を図ることを目的として、櫛形総合公園野球場のネーミングライツ・パートナーを募集します。

ネーミングライツ(命名権)とは、公共施設などの名称に、企業名やブランド名などを冠した愛称を付けることのできる権利です。施設の市条例上の施設名称は変更しません。

### 募集する施設

名称 櫛形総合公園 野球場  
所在地 南アルプス市桃園1600

### 契約条件

金額 年額300万円以上(消費税及び地方消費税込む)  
期間 平成25年4月1日から3年間

### 募集期間

3月13日(水)～3月19日(火)まで

### 現場説明会

開催日 3月8日(金)  
時間 10:00～11:00  
場所 陸上競技場 会議室(野球場の隣)

※参加を希望する団体は前日の正午までに都市計画課までご連絡ください。

※申し出が無かった場合には、実施しない場合もあります。

### 選定基準

ネーミングライツ・パートナーにふさわしい団体とし、南アルプス市広告掲載基準等により選定します。なお、南アルプス市内に所在しない団体は応募できません。

### 選定方法

南アルプス市広告審査委員会において優先交渉者を選定します。

※その他詳細についてはお問合せください。

お問合せ／都市計画課 TEL(282)6394 Fax(282)6319  
Eメール toshikei@city.minami-alps.lg.jp

## 企業局 バス乗務員(運転手)募集

募集人員 若干名

資格

自動車大型2種免許保有者

年齢 65歳以下

(平成25年4月1日現在)

路線 広河原～北沢峠

期間 6月下旬～11月上旬

受付 3月29日(金)まで

選考 書類審査及び面接

申込・お問合せ／企業局総務課

Tel(282)2016 Fax(282)6481

## 消費生活活動推進員募集

消費生活に関する知識の普及と地域における消費者啓発活動の推進を目的に募集します。

資格 市内在住20歳以上で、消費生活に理解と関心を持ち、研修会に参加できる方

定員 5名

締切 3月22日(金)

申込・お問合せ／

みんなでまちづくり推進課

Tel(282)6493 Fax(282)6449

## 家族のための 「こころとからだ」教室

なんだか最近眠れていないみたい、あんまり食欲がないのかな。仕事に行くのが辛そう…。

うつっぽい人に励ましの言葉はかけてはいけないうって聞いた事があるけど、実際どう話しかけたり、接したら良いのだろうか？

病気について学んだり、他の人はどうしているのかを聞いてみませんか？

開催日

・1日目 3月11日(月)

・2日目 3月18日(月)

時間 いずれも16:00～17:30

場所 社会福祉協議会櫛形事業所

対象

うつ病について学習したい家族  
※南アルプス市在住の方のご家族  
※できるだけ2日間ともご参加ください。

講師

(医)南山会峡西病院臨床心理士、  
中北保健所峡北支所精神保健相談員

定員 10名

※要申込

申込・お問合せ／福祉総合相談課

Tel(282)7250 Fax(282)6095

## 汗かき農園利用者募集

野菜や花作りに汗をかいてみませんか？

利用規則 収穫した農産物は自家消費が原則です。

果樹などの永年性作物は栽培することができません。

場所 白根地区百々字宮前地内

附属施設

休憩施設・かんがい施設・駐車場

利用料 1㎡当たり400円(年額)

※1区画25㎡～52㎡です。

利用期間 平成26年3月末まで  
(更新可)

申込・お問合せ／農林振興課

Tel(282)6207 Fax(282)6279

## 「南アルプス市景観審議会」委員を公募します

市では「南アルプス市景観まちづくり条例」に基づく「南アルプス市景観審議会」を設置し、良好な景観形成に関する事項について広く審議をいただいているところです。

これらの審議事項に市民のみなさんの意見を反映させるため同委員を公募します。

### 応募資格

次の要件を満たす方

- ① 満18歳以上(平成25年4月1日現在)で市内在住の方
- ② 任期中、5～6回開催予定の審議会(平日の昼間)に出席できる方

### 募集人員 若干名

※ 審議会は、公募委員のほか、学識経験者、各種団体の代表、関係行政機関の職員で構成されます。

任 期 平成25年4月～平成27年3月の2年間

受 付 3月4日(月)～15日(金)

### 申込方法

市ホームページまたは、都市計画課および各窓口サービスセンターに設置の「南アルプス市景観審議会」公募委員応募申込書に必要事項と「応募の理由」を記入のうえ、都市計画課に持参または郵送してください。

※ 提出いただいた書類は返却できません。

また、Eメールによる申込も可能です。

Eメール toshikei-ks001@city.minami-alps.lg.jp

### 締 切

- ・ 郵送の場合は3月15日(金)消印有効
- ・ Eメールの場合は3月15日(金)までの着信が有効

### 選考方法

委員の選考は申込書による書類選考とします。

選考の結果は、応募いただいた方全員に文書でお知らせいたします。

申込・お問合せ／都市計画課

〒400-0395 南アルプス市小笠原376 南アルプス市役所 都市計画課 Tel(282)6394

## 第28回国民文化祭・やまなし2013 山岳写真作品募集

### 南アルプス山岳フェスティバルフォトコンテスト

募集期間 4月1日(月)～5月31日(金)

応募料 無料(1人2点まで)

応募資格 制限はありません。どなたでも応募できます。

表彰 審査員により入選作品・入賞作品を決定の上、入賞者は表彰。(賞状・記念品を授与)

展示会場 桃源文化会館(入選作品を展示)

展示期間 8月3日(土)～4日(日) ※8月5日以降は南アルプス芦安山岳館に展示。

※ 応募規定、応募方法など、詳細は公共施設等に設置の要項をご覧ください。

また、市ホームページからもダウンロードできます。

お問合せ／第28回国民文化祭南アルプス市実行委員会事務局

(教育委員会生涯学習課内) Tel(282)7778 Fax(282)6427



第28回 国民文化祭・やまなし 2013  
平成25年1月12日(土) ▶ 11月10日(日)



**NHK-FM**  
**「ベストオブクラシック」**  
**公開収録観覧者募集**

第一線で活躍する演奏家のコンサートを心ゆくまでお楽しみいただけます。入場無料ですが入場整理券が必要です。

開催日 4月6日(土)

時間 15:00(開場14:00)

場所 桃源文化会館

出演 バイオリン：久保田 巧

ピアノ：村田 千佳

申込 郵便往復はがきで下記宛にご応募ください。

〒400-0222 南アルプス市

飯野2971 桃源文化会館

「ベストオブクラシック」

〔往信用裏面〕①郵便番号

②住所③氏名④電話番号

〔返信用表面〕

①郵便番号②住所③氏名

※未就学児の入場できません。

※応募多数の場合は抽選。当選ハガキ(入場整理券)1枚で2名まで入場可能です。

締切 3月17日(日)必着

お問合せ／桃源文化会館

TEL(284)3411

NHK甲府放送局 TEL(255)2114

**無 料 相 談**

**みんなでまちづくり推進課の各種相談**

**専門相談員による消費者相談**

開催日 毎週火・木曜日(除祝日)

時間 9:00~12:00

13:00~16:00

場所 市役所本庁舎

**行政相談**

行政の仕事やサービス、苦情、ご意見、ご要望などを受付けます。

開催日／場所

3月8日(金)

白根窓口サービスセンター

3月15日(金)

市役所本庁舎

時間 13:30~15:30

**宅建協会不動産無料相談会**

開催日 3月19日(火)

時間 13:30~16:00

場所 若草窓口サービスセンター

※予約不要

**弁護士会無料法律相談(要予約)**

開催日 3月8日、22日(金)

時間 13:00~16:00

場所 市役所本庁舎

要件 市内に住所があること。

※予約は随時受付しています。

※相談回数は、一人年1回まで。

**司法書士会無料法律相談(予約優先)**

相続や金銭貸借、不動産売買や登記、成年後見制度など法律に関する相談会です。

開催日 3月21日(木)

時間 13:00~16:00

場所 若草生涯学習センター

要件 市内在住の方のみ

お問合せ／

みんなでまちづくり推進課

TEL(282)6493 Fax(282)6449

**成年後見制度相談会(要予約)**

認知症、精神障害、知的障害などの理由で判断能力が不十分な人の権利と財産を守り、支援する制度です。

開催日 3月22日(金)

時間 10:00~16:00

場所 市役所本庁舎

相談員 社会福祉士

お問合せ／福祉総合相談課

TEL(282)7250 Fax(282)6095

**こころの健康相談会(要予約)**

認知症やうつ病など、こころの健康に不安を感じながら受診ができていない方を対象に医学的な立場から精神科医が相談に応じます。

開催日 3月6日(水)

時間 15:00~17:00

場所 健康福祉センター

※まず、簡単に相談内容の聞き取りをさせていただきます。

※福祉総合相談課では、随時相談を受け付けています。

お問合せ／福祉総合相談課

TEL(282)7250 Fax(282)6095

**認知症についての相談会**

家族がもしかして認知症かも、認知症の家族の介護がづらい、近所の認知症の人にどう接すればいいのかなど、ひとりで悩んでいませんか？

認知症の人と家族の会「やまびこの会」が、相談をお受けします。

個人でもグループでも結構です。

開催日 3月20日(水)

時間 13:30~16:00

場所 健康福祉センター

※予約をしてお越しください。

申込・お問合せ／

やまびこの会 名取

TEL(282)2262

**春の「きこえ」と「ことば」の相談会**

子どもの「きこえ」「ことば」のことで不安はありませんか。

この機会にご相談ください。

開催日 3月17日(日)~18日(月)

時間 9:00~17:00

対象者 0歳児から大学生まで

内容

「きこえ」と「ことば」の悩み相談、不安のある子どもの育児相談や教育相談、聴力測定、補聴器相談など

受付 3月13日(水) 17:00までに電話またはファックスにて受付。

お問合せ／県立ろう学校 きこえとことばの相談支援センター

TEL 0553(22)1378

Fax 0553(22)6419

**心配ごと相談**

開催日／相談員

3月6日(水) 行政・旧母子・障がい者相談員

3月13日(水) 消費生活・人権擁護・旧母子相談員

3月27日(水) 障がい者・消費生活・民生委員

時間 13:30~15:30

場所 社会福祉協議会本所

お問合せ／社会福祉協議会

TEL(283)8711



## 結婚相談

開催日 3月1日(金)  
時間 9:00~15:00  
18:30~20:30  
場所 櫛形社会福祉会館  
持ち物 全身写真・印鑑  
お問合せ／社会福祉協議会  
Tel(283)1225

## イベント・講演会等

### 第6回 市民活動フェスタ2013

NPO、ボランティア団体、市民団体と市民みんなでつくり、楽しむお祭りです。

開催日 3月10日(日)  
時間 10:00~15:00  
場所 櫛形総合体育館・駐車場  
内容 発表、展示、販売、防災、遊び、体験など  
お問合せ／市民活動フェスタ実行委員会(市民活動センター)  
Tel(282)7325

### 2013 あったか色の 地域ささえ愛セミナー

開催日 3月23日(土)  
時間 13:00~16:30  
(受付12:30~)  
場所 若草生涯学習センター  
対象者 地域福祉活動、防災、子育てなど地域のささえ愛に関心のある方  
参加料 無料

**基調講演** 「立川市大山自治会の取り組みから学ぶ地域のささえ愛活動とは」

講師 立川市大山団地自治会長 佐藤良子氏

ふるさとづくり大賞総理大臣賞、全国防災まちづくり大賞などを受賞し、「日本で一番住みたい団地」とまで言われる大山団地からのレポートです。

### 笑顔でつなぐ！リレートーク

地域福祉活動事例紹介  
申込・お問合せ／福祉総合相談課  
Tel(282)7250 Fax(282)6095

## 地域ぐるみの捕獲推進 モデル事業成果報告会

二ホンジカによる農林業等への被害を減らすため、曲輪田地区が地域ぐるみでシカのわな捕獲に取り組んでいる成果を報告します。シカに限らず野生鳥獣の被害に負けない集落づくりをするためにご来場の皆さんと語り合いたしましょう！

開催日 3月10日(日)  
時間 13:30~16:00  
場所 櫛形生涯学習センター  
内容 基調講演、事業報告、先進地事例紹介

※事前申込は不要です

主催 櫛形地区鳥獣被害対策協議会  
お問合せ／みどり自然課  
Tel(282)7259 Fax(282)6279

### 小笠原長清公顕彰会基礎 講座「小笠原氏の真髓について」

開催日 3月19日(火)  
時間 19:00~21:00  
場所 櫛形生涯学習センター  
講師 教育委員会文化財課  
定員 40名程度(無料)  
申込 住所・氏名・電話番号を記載し、下記住所までハガキで申込み下さい  
〒400-0303 南アルプス市 上今井928 津久井 豊徳 宛  
お問合せ／小笠原長清公顕彰会事務局 津久井 Tel(284)3817

## 消防団入退団式

南アルプス市消防団では次により入退団式を実施します。

早朝より警笛やサイレンの吹鳴等ありますが、市民のみなさんのご理解をお願いします。

開催日 4月7日(日)  
時間 9:00 (集合)8:45  
場所 櫛形総合体育館  
お問合せ／消防本部消防課  
Tel(282)7214 Fax(282)6495

## 安藤家住宅演奏会

～甲斐の歴史を歌い、語り、奏でる～  
山梨の歴史を音と語りで綴るグループ「甲斐りょうじん」による演奏会を、約300年の歴史を持つ古民家でお楽しみください。

開催日 3月23日(土)  
時間 14:00~  
場所 重要文化財安藤家住宅  
参加費 500円(入館料込み)  
定員 30名(先着順、要申込)  
申込・お問合せ／文化財課  
Tel(282)7269 Fax(282)6427  
土日は安藤家住宅へ  
Tel(284)4448

### やまなし再発見講座 基調講演&シンポジウム

開催日 3月23日(土)  
時間 13:00~17:00  
場所 県立男女共同参画推進センター(ぴゅあ総合)大研修室

#### 基調講演1

「遺跡が語る地震の歴史」  
講師 寒川 旭氏  
(独立行政法人産業技術総合研究所)

#### 基調講演2

「未来を語る環境考古学  
～災害を掘る～」  
講師 高橋 学氏  
(立命館大学教授)

#### シンポジウム

シンポジスト 寒川 旭氏、高橋 学氏、篠原 武氏、杉本 悠樹氏、斎藤 秀樹氏、保坂和博氏

コーディネーター 八巻 與志夫  
(埋蔵文化財センター所長)

受講料 無料

定員 150名

応募方法 電話・ファックス・Eメールで、氏名・電話・講座名を連絡してください。

メール 11center@yamanashi-bunka.or.jp

お問合せ／  
県生涯学習推進センター  
Tel(223)1853 Fax(223)1855

## 生涯学習講座のご案内

申込・お問合せ／生涯学習課

TEL(282) 7778 FAX(282) 6427

※各講座とも応募者多数の場合は抽選となります。  
※定員以下の場合は開講できないこともあります。

受付期間は、いずれも3月1日～7日です。

### 料理教室

塩こうじ料理あれこれ

開催日 3月22日(金)

時間 9:00～12:00

場所 健康福祉センター2階 調理実習室

受講料 1,200円(材料費込み)

定員 20名

### お菓子作り教室

ふんわりやさしい口どけ手作りマドレーヌを作ろう！

開催日 3月23日(土)

時間 1部 13:00～15:00

2部 15:00～17:00

場所 若草健康福祉センター2階 調理室

受講料 1,100円(材料費込み)

定員 各8名

### スッキリ暮らす整理収納講座

モノを減らすコツと収納方法を整理収納プロがアドバイスします。

開催日 3月27日(水)

時間 13:30～15:30

場所 櫛形生涯学習センター2階 研修室

受講料 100円

教材費 500円

定員 20名

### スポレック教室

開催日 3月14日(木)、28日(木)

場所 櫛形総合体育館

時間 20:00～

※参加無料、申込不要

持ち物 運動着、室内シューズ

お問合せ／生涯学習課

TEL(282)7778 FAX(282)6427

### 耳の日フェスタ 耳の日記念講演会

開催日 3月3日(日)

時間 13:00開場

場所 岡島ローヤル会館8階  
ゴールドルーム

内容 ・記念講演(13:30～14:20)

人工内耳装用者の体験発表、相

談会(14:20～15:00)

お問合せ／日本耳鼻咽喉科学会

山梨県地方部会事務局

TEL(273)9765

### 桃源オルガンスクール 発表会&オルガンとふれ あう会

桃源オルガンスクールとジュニアスクールの発表会を開催します。

開催日 3月20日(水・祝)

時間 14:30(開場14:00)

場所 桃源文化会館 桃源ホール

入場料 無料

※発表会終了後、オルガンを間近で見たり触れたりすることができます。どなたでもご参加できます。

#### ちょっとだけオルガニスト！

普段ピアノで弾いている曲をパイプオルガンで弾いてみたいという方は一人5分ずつオルガンの試奏体験ができます。

先着20名に限ります。

当日受付にて予約してください。

お問合せ／桃源文化会館

TEL(284)3411

## 市民からのお知らせ

### 第19回 櫻籬忌

例年3月30日に開催していた櫻籬忌を今年から4月開催とします。

開催日 4月13日(土)

時間 18:30

場所 プライダルホール魚覚

お問合せ／櫻籬忌実行委員会 深沢

TEL(282)3410

### 陶芸体験会員募集

随時開催しています。

時間 9:00～16:30

場所 すぱーく八田

費用 2,000円(一人)

お問合せ／文化協会八田支部 藤原

TEL080(1296)5284

## 1月の入札結果

### 市役所関係

入札日	件名	履行場所	請負者	契約金額(円)
1月31日	暗渠排水路清掃業務委託	市内	クリーンヘルス(株)	2,877,000
1月31日	平成25年度予算及び同説明書他印刷業務委託	小笠原地内	(有)清水印刷	1,308,930
1月31日	消火栓用ホース購入	桃園地内	三和防災(株)	903,000

お問合せ 管財契約課 TEL(282) 6092

「情報ひろば」は抜きとってご利用ください。