

Minami Alps City

広
報

南アルプス



2018

5

May

No.182

平成30年度

当初予算が決まりました

地域おこし協力隊活動報告

ふるさとの誇りシリーズ

○博レポート

～地域のみなさんと掘り起こし!～



一般会計の内訳

(単位：千円)

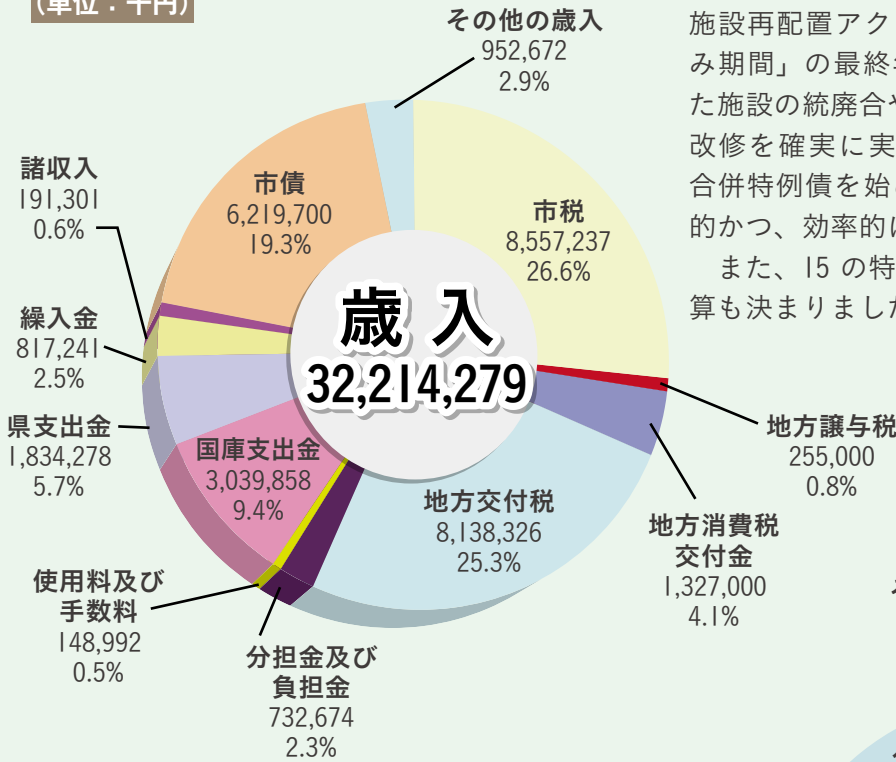

平成30年度南アルプス市一般会計当初予算の総額は、322億1,427万9千円となりました。予算編成にあたっては、平成30年度が公共施設再配置アクションプランの「集中取り組み期間」の最終年度となるため、計画に沿った施設の統廃合や今後必要となる施設の整備、改修を確実に実行するための予算を計上し、合併特例債を始めとした限られた財源を有効的かつ、効率的に配分しました。また、15の特別会計と2つの企業会計の予算も決まりました。



平成30年度

当初予算が決まりました

利子割交付金	11,000
配当割交付金	31,000
株式等譲渡所得割交付金	34,000
自動車取得税交付金	75,000
地方特例交付金	55,000
交通安全対策特別交付金	8,133
財産収入	38,539
寄附金	400,000
繰越金	300,000

労働費	18,277
災害復旧費	3
諸支出金	60,553
予備費	30,000

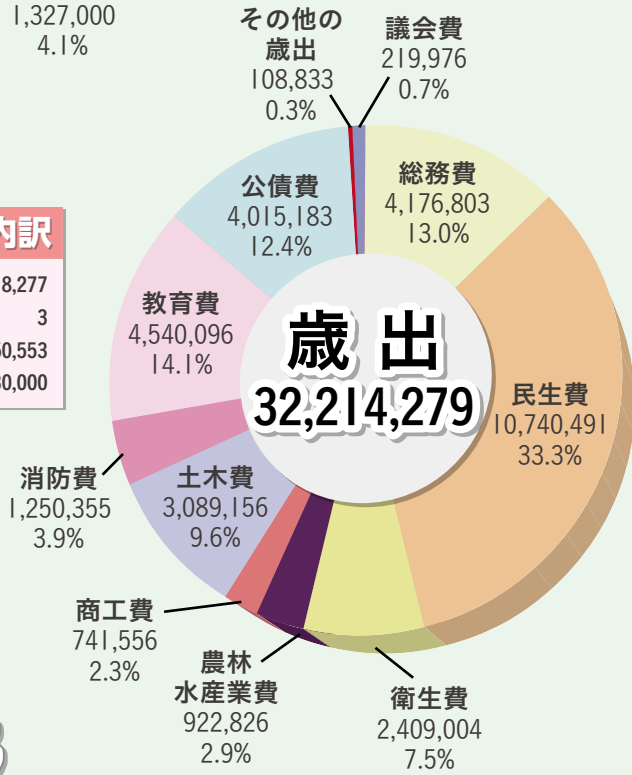

一般会計当初予算額の推移

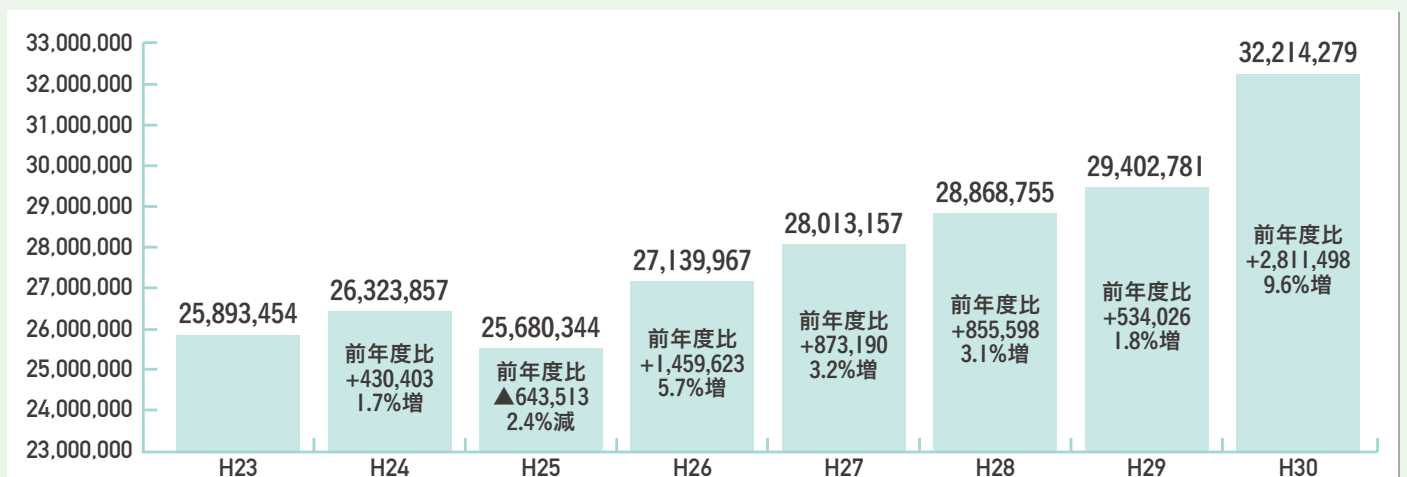

※平成23・27年度については、骨格予算のため6月補正後の予算額です。

(単位：千円)

特別会計及び企業会計 当初予算額

特別会計

国民健康保険	7,460,507千円
後期高齢者医療	1,269,244千円
介護保険	5,719,353千円

居宅介護予防支援事業	4,819千円
下水道事業	2,351,822千円
芦安農業集落排水事業	37,294千円
温泉給湯事業	2,244千円
山梨県北岳山荘管理事業	114,330千円
芦安簡易水道事業	66,466千円

芦安恩賜県有財産保護財産区管理会	12,961千円
中尾山外一字恩賜県有財産保護財産区管理会	5,481千円
高尾山外一字恩賜県有財産保護財産区管理会	10,438千円
城山外一字恩賜県有財産保護財産区管理会	1,806千円
雨鳴山恩賜県有財産保護財産区管理会	561千円
土地取得造成事業	7,793千円

企業会計

水道事業	2,402,539千円	自動車運送事業	35,937千円
------	-------------	---------	----------

総合計画政策体系別に見た主な事業

安全でみどり豊かな人がつながるまちの形成

ふるさと納税事業 268,040千円
寄附を頂いた方に特典制度(返礼品としての特産品発送)を実施します。

伊奈ヶ湖周辺施設ユネスコエコパーク管理運営事業 42,161千円
改修を行なった施設と自然環境を活用した森林環境教育を推進します。

地域集会施設建設及び修繕支援事業 9,634千円
地域集会施設の建設及び改修に係る経費の一部を助成します。



ウッドビレッジ伊奈ヶ湖

ともに生き支えあうまちの形成

保育所改修事業 416,140千円
老朽化が著しい巨摩保育所、白根東保育所、白根保育所を改修します。

救急医療確保対策事業 32,549千円
傷病者の受け入れ体制を強化するため、市内の二次救急病院に対し支援を行ないます。

病児・病後児保育施設整備事業 31,425千円
安心して子育てができるまちづくりの一環として、病児対応型専用施設を整備する事業者に対し支援を行ないます。



巨摩保育所

うるおいと活力のある快適なまちの形成

農道及び公園照明LED化事業 297,270千円
照明灯をLED化し、温室効果ガス及び維持管理費の削減を図ります。

滞在型市民農園施設整備事業 118,196千円
中野・湯沢地区のクラインガルテンに新たに7区画を整備します。

南アルプスIC新産業拠点整備事業 20,078千円
南アルプスIC周辺に優良企業を誘致し、「新産業拠点」として民間活力による再整備を行ないます。



クラインガルテン

心豊かな人と文化をはぐくむまちの形成

桃源文化会館施設整備事業 580,968千円
文化振興の拠点として安全かつ良好な状態を保持するため大規模改修工事を行ないます。

芦安小中一貫学校整備事業 46,268千円
芦安小・中学校を渡り廊下でつなぎ、施設の共同利用による小中一貫教育の推進を図ります。

小学校及び中学校施設防犯カメラ設置事業 36,613千円
防犯カメラを設置し、外部からの不審者の侵入や犯罪を抑止し、児童の安心安全を確保します。



桃源文化会館

未来をひらく経営型行政運営の形成

行政評価システム推進事業 1,287千円
施策及び事務事業を評価し、改革改善を図るとともに、予算編成に活用します。

自治体情報セキュリティ強化対策事業 1,232千円
総務省が策定した「自治体情報システム強靱性向上モデル」にのっとりセキュリティ対策を行ないます。

指定管理者制度推進事業 681千円
指定管理者の再選定及び新規導入施設の選定に伴う審査会を実施します。



行政評価研修会

お問合せ／財政課 ☎282-6091

芦安地区地域おこし協力隊

昨年5月から芦安地区において、地域の特産品づくり、有害鳥獣被害の少ない農作物の栽培などの地域活性化事業に取り組んでいる地域おこし協力隊の1年間の活動報告と今後の展望をお伝えします。



青山 智彦さん

芦安地区の大豆の伝統発酵食品である「しょうゆの実」の発酵菌の分析や栄養成分の分析をしたところ、日本国内の発酵食品には見られない菌がいたり、代表的な大豆発酵食品である納豆と比較して、旨味成分であるグルタミン酸やその他必須アミノ酸の量が多いことが分かりました！このような特徴をどのように生かしていくか引き続き検討していきます。また、電気柵の中でサルやシカに食べられることなく大豆が収穫できたので、今年度はさらに植付け量を増やしてしょうゆの実の原料として使っていきます。今となっては芦安でほとんど見られなくなってしまった稲作など、様々な作物も栽培していきます。



南アルプスの高山帯の前衛の山々をつなぎ、南アルプス市を含む5市町をまたぐ長距離遊歩道、「南アルプスフロントレイル」の整備へ参画し始めました。南アルプス市内のルートに関しては、2019年中の完成を目指して活動していきます。

今後も芦安地区内に登山客を始めとした観光客の拠点づくりを検討しつつ、芦安を中心に南アルプス市の魅力を引き出す活動をしていきます！



「しょうゆの実」
にいる発酵菌達
200倍で撮影



中島 紫穂さん

芦安の伝統発酵食品「しょうゆの実」を地域の方々と作りました。みんなで協力して行なう作業は、今は忘れかけている近所でお互い助け合う心と呼び覚ますようなとても素敵な時間でした。芦安の厳しい冬を乗り越える為の知恵の結晶ともいえる「しょうゆの実」。私も継承していく人材となれるよう頑張りたいです。

芦安の創生広場にある、時が止まった様にずっと忘れられていた大きな炭焼き窯を、地元の団体である山友会の方々の力を借りて小型に修復しました。今後ここでの炭焼きを通じて、芦安地域で行なわれていた本来の炭焼き文化の歴史を伝えていく活動や、環境教育、エコツアー等に利用していく仕組みづくりをしていきたいと考えています。

いよいよ今年度、地元NPO芦安ファンクラブや業者、南アルプス市の協力の下に瀬戸千段の滝までの歩道整備が着手されます。ボランティアを募り協働して整備をし、地域の活性につながるツアーや観光スポットとして活用される場所にしていきたいと思っています。



鈴木 一江さん

芦安地区に移り住んでから、あっという間に1年が経ちました。偶然？必然？のご縁に導かれ、たくさんの方に支えられながら、活動ができていることに感謝しています。

昨年は、地域の方に教えていただきながら、梅干しや白菜漬、コンニャク作りに挑戦。みんなでワイワイ草木染め、音楽ユニットを呼んでのライブなど楽しいイベントも地域の方と行ないました。また、市民活動フェスタ、やまなし環境教育ミーティングで、芦安を紹介するブースを出し、市内県内の方と芦安のお話をする機会をいただきました。今年度は、憧れの北岳に登ることを目標に掲げ、昨年度の出会いを形にしていきます。



芦安地区に住み、自治会役員や消防団などでも活躍されている3人を今後ともよろしくお願いします。

南アルプス市地域おこし協力隊

協力隊活動お疲れさまでした

新たな農業の担い手を確保し農業の活性化を図るため、本市では「南アルプス市地域おこし協力隊員」を委嘱して、市が認定した支援機関（研修機関）において平成27年12月から農業研修活動を行ってきました。

農業研修や地域活動を経験・体験し、平成30年3月末で協力隊員としての任期を満了しました。農業の担い手として、本市に定住や就農を目指して活動してきた4名の地域おこし協力隊員を紹介します。



梅澤直美 Naomi Umezawa

支援機関 NPO法人 南アルプス山麓いやしの里づくりの会

地域おこし協力隊として移住、今月から新規就農する梅澤直美です。養蜂で起業、730HONEY という名でハチミツ販売、蜜絞り体験会やワークショップなどを開催予定です。

- ★安心安全なハチミツで人々の健康をサポート。
- ★養蜂を通じた農業や地域の活性を目標に、ミツバチと人と地域が魅力となるような環境づくりを実現したいです。

← 蜂箱から巣枠を取りほほ笑む梅澤さん（上野）

佐藤達哉 Tatsuya Sato

支援機関 NPO法人 南アルプス山麓いやしの里づくりの会

協力隊としての期間を振り返ってみれば、それは人とのつながりの日々でした。農業をするにあたり右も左もわからない私を支援機関の方や周辺の方々が支えてくれました。声をかけていただき、時には指導をしてくださるなど、南アルプス市に来て本当に多くの人に支えられ、地域に溶け込むことができたと感じています。そうした多くの方々への感謝の気持ちを込めて、今後も南アルプス市で地域活性に取り組んでいきます。

トラクターでぶどう植え付け前の土起こしをする佐藤さん（上宮地）→



島田貴大 Takahiro Shimada

支援機関 NPO法人 チーム南アルプス

地域おこし協力隊として、多くの経験をさせていただきました。主に米栽培の研修でしたが、ゼロから作る過程には様々な事があり、知識と言うよりは経験だと感じました。協力隊としての活動期間は準備の期間。卒業後もたくさんのお出会いと、素敵な笑顔に出会えるようこの地で、様々な活動をしていきたいと思っています。

← トラクターで田んぼの耕うん作業をする島田さん（藤田）

中村詩子 Utako Nakamura

支援機関 NPO法人 南アルプスファームフィールドトリップ

平成28年12月、造りかけのビニールハウスの骨組みの、てっぺんから見た富士山が美しかった。2月剪定の時に隣の畑の人に熱い珈琲を頂き心身が温まった。春から夏へと李、桃、桜桃と次々咲く花、実る果実に人と自然の関わり力強さを教わった。秋の出来たてのあんぼ柿、思い出してヨダレが出てしまう。私を支えてくださった皆さまに感謝申し上げます。これからもよろしくお願ひ致します。

桃の摘蕾作業をする中村さん（上宮地）→



南アルプス市はこれからもご活躍を応援します！

お問合せ／農業振興課 ☎282-6207



副市長に 手塚千広氏が就任

平成29年南アルプス市議会3月定例会において選任され、平成30年4月1日に就任しました。

【副市長】手塚千広（上今諏訪）



【経歴】

昭和56年に旧白根町職員に採用され、消防本部管理課長、企業局長を歴任しました。

檜形山伊奈ヶ湖周辺施設 リニューアルオープン！

南アルプスユネスコエコパークの緩衝地域に位置する伊奈ヶ湖周辺の各施設が半年間の改修工事を終え、4月24日にリニューアルオープンしました。

ウッドビレッジ伊奈ヶ湖は、林間学校にも利用できるように児童・生徒らが宿泊できる施設へ改修しました。

また、専門スタッフによる自然観察プログラムを充実させ、ふるさとの自然について遊びながら学べる場を提供します。主なプログラムとして、伊奈ヶ湖周辺に生息する野生動物や植物の観察会、自然素材を使ったクラフト教室、ヨガ、カヌー、野外での調理教室など多彩に企画していきます。

一般のお客様にもこれまで同様にバーベキューやキャンプをお楽しみいただけるほか、レストランもリニューアルし、オリジナルメニューで皆さんをお迎えします。

四季折々の自然のなかで風の音、野鳥たちの声、雲の行方などを五感で感じていただきながら、ゆったりとお過ごしください。

1年を通して皆さんに愛されるようさまざまな自然体験プログラムを実施していきますので、市民の皆さんのお越しをお待ちしています。

●お問合せ／ユネスコエコパーク推進室

電話(282)7261

グリーンロτζ 電話(283)8700



遊休農地等流動化促進 事業奨励補助金制度

農業者の高齢化および後継者不足による農地の荒廃防止と農地の流動化を促進し、農地の有効利用を図るため、貸借・売買に関わる両当事者に奨励補助金を交付する制度です。

奨励補助金額

○貸し手または売り手等 10円/m

○借り手または買い手等 30円/m

他、苗木に係る補助金があります。

交付要件

○申請面積が3アール以上であること。

○既に2年以上耕作されておらず、かつ将来において

ても耕作される見通しのない状態と農業委員が認める農地（遊休農地）であること。

○この農地について、農業委員会の許可を受けた所有権移転または5年以上の利用権等の設定を行ったものであること。

○農業振興地域農用地区域内の農地（青地農地）であること。

※着手後の申請は認められません。

●申込・お問合せ／農業振興課

電話(282)6207

八田支所（八田窓口サービスセンター） が移転します

八田支所（八田窓口サービスセンター）が南アルプス市高度農業情報センター内に移転します。

八田窓口サービスセンター業務開始日

平成30年5月21日（月）



●お問合せ／八田窓口サービスセンター

電話(282)5600



防災行政無線を用いた情報伝達訓練実施について

実施日 5月16日(水)

時間 11時頃

地震・津波や武力攻撃などの発生時に備えた全国一斉情報伝達訓練を行います。この訓練は、全国瞬時警報システム(Jアラート※)を用いた訓練で、南アルプス市以外の地域でも様々な手段を用いて情報伝達訓練が行なわれます。

南アルプス市では、国からの情報を防災行政無線で自動放送させお伝えする訓練を行います。

市民の皆さまのご理解とご協力をお願いします。

※Jアラートとは、地震・津波や武力攻撃などの緊急情報を、国から人工衛星などを通じて瞬時にお伝えするシステムです。

●お問合せ／防災危機管理室

電話(282)6494

U-Jターン就職フェア (マイナビ新卒・転職)

市内の求人企業の企業説明会・移住相談・観光PRブースを設けた就職フェアを新宿にて開催します。

普段都心に住んでいて市内の情報が入りづらい方、今は市・県外に住んでいて戻って来ようとお考えの方など市内の企業に興味がある方大歓迎です。都心に出ているお子さんにも、ぜひお声かけください。

開催日 5月18日(金)

時間 12時～16時(受付12時)

場所 新宿ミライナタワー(バスタ新宿・JR新宿駅南口直結)

内容 会社説明会、面接会、移住相談、観光情報、公務員セミナー(講師：市職員)、就職セミナー

対象者 2019年卒業予定者および地方に興味のある方、一般求職者、転職希望者、再就職希望者等

参加企業 市内に本社または支店などがある求人企業(約30社)

参加申込 事前予約制(参加費無料)

※新卒はマイナビホームページ、新卒以外は市ホームページからお申し込みください。

※新卒以外の方は面接も可能です。(履歴書持参)

※詳細は市ホームページをご覧ください。

●お問合せ／観光商工課

電話(282)6294

5月12日は「民生委員・児童委員の日」です

民生委員制度は大正6(1917)年のこの日、岡山県で発祥し、今日に至っています。

民生委員・児童委員は、厚生労働大臣の委嘱を受け、住民の一員として、高齢者や障害のある方、子育てや介護をしている方などの相談や支援、地域における助け合い活動を担っています。

お住まいの地区の民生委員・児童委員を知りたい方はお気軽にお問い合わせください。

●お問合せ／福祉総合相談課

電話(282)7223

国内友好姉妹都市(小笠原村・穴水町)交流訪問団参加者募集

姉妹都市間の友好関係を深め、交流先の異なる地域での体験を通して視野を広めると共に、外から見た南アルプス市の良さに気づく機会としましょう。

石川県穴水町

期間 7月24日(火)～27日(金)

対象 市内小学6年生 20名

負担金 30,000円

東京都小笠原村

期間 8月14日(火)～19日(日)

対象 市内中学1・2年生 20名

負担金 55,000円

応募方法 各小・中学校に配布してある応募用紙に必要事項を記入し、応募理由の作文(400字程度)を添えて、5月16日(水)までに担任の先生を通して各学校に提出してください。市内公立学校以外の学校へ通学している方は、生涯学習課へ直接お問い合わせください。

※応募多数の場合は、生涯学習課で選考を行いません。応募人数が少ない場合は事業を見送る場合があります。

※訪問後、800字程度の感想文を提出していただきます。

※宿泊・交通費等の状況により負担金が増額することがあります。

●お問合せ／生涯学習課

電話(282)7778



MY TOWN TOPICS



MY TOWN TOPICS 01

第16回南アルプス 桃源郷マラソン大会

4月8日(日)

第16回南アルプス桃源郷マラソン大会が開催され、およそ7,000人のランナーが市内を駆け抜けました。

スペシャルゲストには、女子マラソンで2度の世界選手権メダリストとなった土佐礼子さんをお迎えし、大会を盛り上げていただきました。

当日は天候に恵まれ、ランナーからは「桃の花と富士山を見ながら走れて嬉しい」と喜びの声がかれました。

また、各種団体等多くのボランティアスタッフにより、大会が支えられました。

市内上位入賞者

種目	順位	氏名	タイム
ハーフ男子一般	1	北村 修二	1時間15分14秒
ハーフ男子40歳代	5	石塚 邦明	1時間21分22秒
ハーフ男子50歳代	11	野中 俊宏	1時間33分09秒
ハーフ男子60歳代	9	名取 達明	1時間43分38秒
ハーフ女子一般	13	野田 侑実	1時間56分12秒
ハーフ女子40歳以上	69	阿佐美 宣子	2時間17分16秒
10km男子一般	12	齊藤 佑輔	40分22秒
10km男子40歳代	4	市口 英樹	38分33秒
10km男子50歳代	13	長澤 陽介	44分18秒
10km男子60歳代	13	飯野 信二	48分20秒
10km女子一般	33	横瀬 柚李	58分40秒
10km女子40歳以上	6	齊藤 香	49分34秒
5km男子中学生	2	赤池 祥	17分34秒
〃	3	赤池 駿	17分34秒
5km女子中学生	9	清水 蒼	20分36秒
5km男子一般	1	穂坂 快晴	16分39秒
5km男子60歳以上	7	深澤 安丸	23分48秒
5km女子一般	2	石井 知佳	21分26秒
5km女子50歳以上	4	櫻田 千恵	24分45秒
3.5km男子小学生	13	清水 大稀	15分45秒
3.5km女子小学生	11	小笠原 羚	16分18秒
3.5kmファミリー	2	保々 暁・遼斗	14分20秒
3.5kmカップル	1	村松 実桜・甲斐	13分44秒



ゴール前でランナーとハイタッチをする、スペシャルゲストの土佐さん



ハーフマラソン一般の部で優勝した北村修二さん(和泉)
ハーフマラソンの部には初出場。上り坂で足を使ってしまい辛かったとのことですが、終始先頭を譲りませんでした。





MY TOWN TOPICS 02

南アルプス市消防団入退団式

4月1日(日)

平成30年度南アルプス市消防団入退団式が橿形総合体育館で行なわれました。

式には市内6分団からおよそ750人が出席し、3月で退団となった139人に退団辞令が、また副団長に任命された浅野勝さん、矢崎欽一さんをはじめ140人に入団辞令が交付されました。式の最後には出席者全員で万歳三唱が行なわれ、団員一人一人が市民の安心・安全な生活を守るための決意を新たにしていました。

また、続けて南アルプス市消防団ラッパ隊の解散式が行なわれ、ラッパ隊による最後の演奏が披露されました。

MY TOWN TOPICS 03

JA南アルプス市が誕生

4月1日(日)

JAこま野(巨摩野農業協同組合)がJA南アルプス市(南アルプス市農業協同組合)へと名称を変更し、同日オープンした農業関連資材等の販売店舗「アグリガーデン南部店」前でセレモニーが開かれました。

市内全域を管内としているJAが南アルプス市の名称を冠したことで、農産物の産地が分かりやすくなり、南アルプスブランドとして販売が促進されることが期待されます。



MY TOWN TOPICS 04

大井夫人隊出陣

4月7日(土)

本市が武田信玄公の生母である大井夫人にゆかりが深いことから、毎年「大井夫人隊」を結成し信玄公祭りに参加しています。

今年は大井夫人役を八田地区の保坂好美さん、侍大将役を若草地区の白倉正晃さんが務め、総勢31人の行列隊は、鮎沢地区の古長禅寺にある大井夫人のお墓参りをしたあと、甲府市内で開催された甲州軍団出陣に参加し、祭りに彩りを添えていました。



健康としあわせ

HEALTH AND HAPPINESS



認知症の人をまちぐるみで見守り、探す取組みを進めています

認知症は誰でもなる可能性がある病気です。南アルプス市の認知症高齢者数（要介護認定者のうち、認知症状がみられた方）は、平成29年4月1日の時点で、1,979人です。その中で、在宅で生活をし、外へ出掛けると戻れなくなってしまう可能性のある方は100人を超えるとされています。徘徊（はいかい）は家族への負担が大きく、探すとなれば家族だけで見つけることが難しいことも多くあります。このため、地域ぐるみでの見守りや、いざという時の事前の準備が大切となってきます。

認知症高齢者等見守り SOS ネットワークに登録しましょう。

「認知症高齢者等見守り SOS ネットワーク」は、地域の人や協力機関が認知症の人を日ごろから見守り、行方不明になっってしまうことを未然に防ぎ、万が一出掛けたまま戻れなくなってしまう際、早期発見・保護をするための仕組みです。このネットワークを利用するためには、地域包括支援センターへの事前登録が必要です。事前登録を行なうことで、一人一人の状況に応じた見守り体制の検討を行ないます。

- 位置情報携帯端末機（GPS 機器）の初期費用を助成します。
- 見守りシール（QRコード付きラベル）を配布します。（無料）
- 高齢者の特徴や連絡先などを事前に登録し、警察署と市で共有します。

見守りシールを活用してください。

縦2.5cm、横4.5cm程のシールです。見守り、声かけの目印となるように、衣服や持ち物に貼付して使えます。シールに印字されているQRコードを、スマートフォン等で読み取ると伝言板を表示します。電話番号等の個人情報保護した状態で、直接家族とやり取りができ、早期に身元の確認が行なえます。家族の精神的負担の軽減や、高齢者の保護から帰宅までの手続きの迅速化が期待できます。



見守りシールをつけた人には助けが必要です。

ラベルシールのQRコードを読み取り、メールの送信をお願いします。ゆっくりと穏やかな口調で話しかけ、気がかりな言動がある時には、警察署に連絡、体調が悪そうなどときには消防署に連絡をしてください。自分一人では対応できない場合は周りの人に助けを求めましょう。

このような場合には声かけをお願いします！

夜中や早朝にとぼとぼ歩いている、季節に合わない服装をしている、身なりや履物がちぐはぐなど不自然な様子がみられる等。

南アルプス info

スマートフォン向けのアプリで、防災情報や防犯情報が配信されます。行方不明者等の防災無線の内容を文字で見ることが出来ます。防災無線がうまく聞き取れなかったり、聞こえなかった時に役立ちます。

アプリのダウンロードはこちら

iOSの場合
コチラ↓



Androidの場合
コチラ↓



認知症サポーターキャラバンマスコット「ロバ隊長」

お問合せ／介護福祉課内 地域包括支援センター TEL.282-7339

南アルプス市ゆかりの画家たち 第3回 中沢一僑 いっきょう

南アルプス市ゆかりの画家たち3回目は、日本画家・中沢一僑を紹介します。

中沢一僑は、埼玉県川越市に生まれ、松林桂月、小茂田青樹、中村丘陵に師事しました。1930(昭和5)年再興第17回日本美術院展覧会に初入選し、その後は院展・日展等を中心に活動しました。

1944～49(昭和19～24)年には、南アルプス市(旧白根町)西野に疎開しており、地域と親交を深め、山梨美術協会にも所属しました。

一僑は雀や木兎(ミミズク)、梅や牡丹などを好んで描いていますが、疎開先で庭に迷いこんだ木兎を飼っていたことがあったため、愛らしい姿の木兎を描いた作品が数多く残っています。

当館にはこの木兎をはじめ、牡丹・雀・鯉などの作品をご遺族からお預かりしており、穏やかで豊かな色彩で描かれた作品は見る人を魅了してやみません。



中沢一僑《豆柿に木兎》



中沢一僑《牡丹》

美術館リニューアルに伴う休館のお知らせ

平成30年2月1日(木)～12月31日(月)予定

リニューアルオープン

平成31年1月初旬

●市立美術館 住所/〒400-0306 南アルプス市小笠原1281 お問合せ/TEL.282-6600 FAX.282-6601

LIBRARY Information 図書館だより

5月のイベントスケジュール

●おはなし会 0.1.2.(乳幼児向けのおはなし会) 10:30～

① 8日(火) ② 10日(木) ③ 15日(火)
④ 24日(木) ⑤ 23日(水)

●おはなし会(幼児から小学校中学年向けのおはなし会)

14:00～ ⑥ 毎週土曜日

●朗読会「ふれあい処」 13:30～ ⑦ 12日(土)

●春のおはなし会スペシャル 10:30～

大型絵本・大型紙芝居・パネルシアター・工作など楽しいことがいっぱい!
いつものおはなし会のスペシャル版です。

⑧ 5日(土) ⑨ 12日(土) ⑩ 19日(土)

◆芦安分館「芦安新緑・やまぶき祭」に出店

日時 5月13日(日) 9:30～

内容 ブックリサイクル市・フェルトで簡単ブローチなど

白根桃源図書館建設工事に伴う休館のお知らせ

5月1日(火)～7月初旬予定
お問合せ/白根桃源図書館 TEL.284-6010

わかかさ・八田ふれあい図書館蔵書点検に伴う臨時休館のお知らせ

わかかさ図書館 5月15日(火)～18日(金)
八田ふれあい図書館 5月22日(火)～25日(金)

市民の皆さまにはご迷惑をおかけしますが、
ご理解とご協力をお願いします。

中央図書館

TEL.280-3300

平日 9:30～19:00

土・日・祝日 9:30～17:00

休館日/1・31日

八田ふれあい図書館 TEL.285-5010

わかかさ図書館 TEL.283-1501 甲西図書館 TEL.282-7291

※上記3つの図書館 平日 9:30～18:00 土・日 9:30～17:00

休館日/3・4・7・14・21・28・31日

臨時休館日/15～18日(わかかさ蔵書点検)、22～25日(八田蔵書点検)

芦安分館 TEL.282-7285

火・金のみ開館

(5月4日は祝日のため休館)

13:00～17:00

新刊案内 | 児童書

『かならずお返事書くからね』

著/ケイトリン・アリフィレンカ、マーティン・キャンダ

編/リズ・ウェルチ 訳/大浦 千鶴子

出版/PHP研究所



学校の課題で外国に住む同年代の子と文通を始めることになったアメリカの少女、ケイトリン。文通相手はジンバブエという国の少年、マーティンになり…。1万キロの距離を越えて心を通わせ、友だちとして支え合った感動の実話。

新刊案内 | 一般書

『ヴァージニア・リー・バートンの世界』

編/ギャラリーエークウッド 出版/小学館



数多くの名作絵本を残し、世代を超えて愛されているヴァージニア・リー・バートン。「ちいさいおうち」試作絵本全ページ、テキスタイルのデザイン、秘蔵スケッチなどを収録する。日本初公開の貴重な資料が満載。



地域のみなさんと 掘り起こし!



榎原区集落センターにて
上のような古い写真を眺めると、皆さん笑顔が増え、昔のお話を聴かせてくださいます。写真は「六科」の四つ角あたりの写真です。

「ふるさと〇〇博物館(以下〇博)」は、市内にある歴史資源や歴史資源に集う人々をつないで市全体を博物館と見立てたもので、ハコモノではない、まちまるごと、まるまるが博物館という取り組みです。

地域には、忘れられていたり、その価値に気付かれずにきた、たくさんの方の歴史資源が潜んでいます。この資源を皆さんと共に再発見し、きちんと蓄積させ、正しい価値付けを行なって発信することで、ふるさとに誇りを持ち、大切な地域の資源を未来へ伝えていこうと考えています。つまり、「掘り起こし・育み・伝える」プロジェクトなのです。

まずはどんな歴史資源があるのか、昨年度から本格的な調査を開始しています。

まず、まちなかを歩き回りながら地域の方にお話を伺い、特に昨今急激に失われている分野を集中的に、調査や収集を実施しています。また、昔の思い出話や記憶にも未来に伝えたい大切な情報が詰まっております。動画などで記録しています。昨年度は捨てられる直前の古いアルバムや救い出された写真も知らぬ人ばかりの写真でも、そこに潜む情報を丁寧に読み解くと、さまざまな地域ならではの物語が見えてくるのです。

調べた内容は、きちんと整理し、今後のまちづくりの基礎データとして活用いたします。また、随時ブログやフェイスブック、広報のこのコーナーでも紹介していきますので、楽しみにしてください。

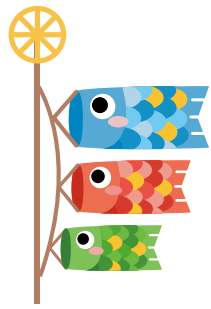

俳句

神木の切り株滲む四温かな
 卒業の子の背見上げて送り出す
 紐つきの紅茶引き上ぐ利休の忌
 うつむいて恥らう乙女黄水仙
 囀りや音なき朝の目覚めかな

鶴田清子（宮沢）
 大木雅江（宮沢）
 込山幸江（西南湖）
 伊藤喜代子（江原）
 今井もとゑ（荊沢）

木下闇身を屈め入る躍り口
 川音に連なる屋台アヤメ祭
 山麓の一陣の風鯉幟
 産土の変わらぬ山河昭和の日
 老い方も人それぞれに遅日かな

野口英二（十日市場）
 弥富賢士（藤田）
 平林俊幸（上市之瀬）
 荻野重美（曲輪田）
 井上光子（宮沢）

ただいま掘り起こし中！

建造物



旧加茂内科医院（小笠原）



六科に残る南岳荘



伝統行事（平岡）

ほんの一例～その地域が歩んだ物語が隠れています

古文書



昭和のかよい帳も大切な史料です（野牛島）



行事の道具（横沢雛・上野）



くらしの道具（桑爪・榎原）



古写真（野牛島）

今年度は白根地区を集中的に、○博調査員が訪ねます！



① まちなかをとにかく歩き回ります

○博の調査員が地区を歩き、何気ない風景に隠れた歴史資源を掘り起こすため、地域の皆さんからの聞き取りなど、フィールドワークを行ないます。

② 地域の先輩方が集う場所へお邪魔して、昔のお話などを聞き取ります

右ページのように、皆さんからお話を伺ったり、お話の様子を録画などで記録します。



③ 情報をいただいた場所へ伺い、所有される「資料」を拝見し、お話を聞き取ります

これまで収集していないものや活用が見込まれるものは、ご寄贈いただき、大切に保管します。また、実際に使用できる道具類は、児童の体験などに活用させていただきます。



収集資料を観察している今福調査員。
あなたのまちで見かけたらぜひお声かけください。
「昔の様子など、たくさんお話をお聴きしたいです！」

地域情報の提供や調査へのご協力をお願いします。【ふるさと文化伝承館：055-282-7408】

南アルス市 ふるさと 博物館

Furusato Maru-Maru Museum

平成30年秋
オープン！

取り組みの様子は右のQRコードから各サイトへ！



市のホームページ



フェイスブックページ



ブログ

このロゴが目印！

ALPS KIDS あるぶすキッズ



深見 ^{なつ} 凧都くん(3歳)

惟公くん(1歳)

いつもわんぱくな二人。
これからも元気に育ってね。

父・晃司 母・久美 (西野)



お子さんの写真を募集しています。
詳しくは、秘書課までお問合せください。

☎282-6037 ✉ hisyo@city.minami-alps.lg.jp

南アルプス市では男女が共に支え合う家庭づくりを推進しています。

IKUMEN いくめん



これからも、たくさんデートしてね♥これからも仲よし姉妹でね★

小野 ^{ゆうき} 友樹さん(父)

^{みなみ} 美南ちゃん(5歳)

^{あい} 愛ちゃん(2歳)

(上八田)



育児を楽しむお父さん、おじいちゃんの写真を募集しています。

詳しくは、市民活動センターまでお問合せください。

☎282-7325 ✉ machi@city.minami-alps.lg.jp



花輪 琴枝さん (上宮地)



小野 一雄さん (上八田)

CLOSE UP

今月の
イベント

第8回南アルプス市
アヤメフェア
やまぶき祭

アヤメフェア

7万本のアヤメと市民団体による出店や、長清太鼓・よさこい踊り・歌謡ショー・カラオケ等、各種催し物が行なわれます。

開催日 5月3日(木) 時間 9:00~15:00

場所 滝沢川公園

お問合せ/アヤメフェア実行委員会 観光商工課 ☎282-6294

第8回南アルプス市 芦安新緑・やまぶき祭

山菜やてんぷら、郷土食「手打ちそば」「しょうゆの実」の販売や、史跡めぐり、夜叉神太鼓・和太鼓和楽の演奏、芦安フォークダンス部演舞等、各種催し物が行なわれます。

開催日 5月13日(日) 時間 9:30~13:30

場所 芦安小学校校庭(雨天:同校体育館)

お問合せ/芦安新緑・やまぶき祭実行委員会
芦安窓口サービスセンター ☎282-5577



CATVによる市行政番組の放送について 各地区別の行政番組のチャンネルと放送時間は次のとおりです。

- 八田/チャンネル101 8:30、22:00〔土曜更新〕 ●白根・芦安/チャンネル101 6:30、10:00、15:00、22:00〔土曜更新〕
- 若草・櫛形/チャンネル111 8:00、22:00〔土曜更新〕 ●甲西/チャンネル111 12:00、22:00〔土曜更新〕

広報 **南アルプス** No.182 平成30年5月1日発行

総人口: 71,880人 (-197)

男性: 35,535人 (-119)

女性: 36,345人 (-78)

世帯: 27,608世帯 (+39)

うち外国籍人口: 952人 (-1)

平成30年4月1日現在(対前月比)

南アルプス市役所: 〒400-0395 山梨県南アルプス市小笠原376
TEL. 055-282-1111(代表) FAX.055-282-1112(代表)

http://www.city.minami-alps.yamanashi.jp

編集/南アルプス市役所 秘書課 TEL.055-282-6037

○各窓口サービスセンター

八田 TEL. 282-5600

芦安 TEL. 282-5577

甲西 TEL. 282-3120

白根 TEL. 283-3000

若草 TEL. 282-3100



南アルプス市 市民憲章

緑かがやく自然を守り

なかよく美しい心を結び合い

未来にひらく

豊かなまちをつくることを

アルプスの山々に誓います



ふるさと日記 ― 今月のテーマ山

島に暮らす

文・写真／ユネスコエコパーク推進室

長野県南牧村の飯盛山（1,643m）から南アルプス。

華やかな春から少し落ち着きを取り戻して

こころのやすらぎを感じる5月の青い空。

まだまだ雪深い北岳が見えます。

そこは青い海に浮かぶ島のように

切り立つ崖には今日も際限のない波が打ち寄せているようです。

そういえば、ドイツの地質学者がここに立ち

大地の溝（みぞ）を思いついた場所でもあるという。

大海原に浮かぶ島、南アルプス。

聞くところによると、

その島にはたくさんの方が住んでいて

たくさん生き物たちも暮らしているそうです。



山の自然を守り、
森で自然とふれあい、
里で自然の恩恵を活かすまち
南アルプスユネスコエコパーク



MINAMI ALPS LOCO MAGA

2018 May no.62

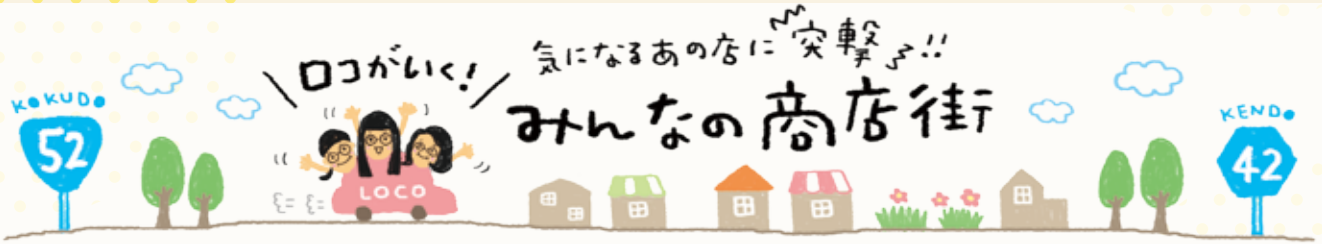

Interview

02

ラック LUCK 石川美加さん

LOCO (以下・L) 昨年12月にオープンして、「小笠原商店街に新しいお店が!」と話題になっていますね。石川(以下・石) 嬉しいです! ベビー用品やバルーンといったギフト向けのお店を始めました。
L 商店街を通っていても、華やかに目に留まります。
 石 バルーンのおかげでしょうか。お誕生日などの特別な日にもにぎやかなるし、お部屋に飾ってもかわいいですよ。
L いろいろあるタイプがあるんですね。
 石 ヘリウムガスを入れるようなものはちょっと高くなっちゃうんですけど...子どもたちに夢を届けたいと思って、なんとか安くできるような頑張っています!



L 消費者としては嬉しい配慮です!
 石 例えばお誕生日にはケーキやプレゼントも用意するので、加えてバルーン装飾となると、どうしても費用がかさんでしましますよね。自分も子育て中なので、その悩みがとってもリアル。子どものためを思えば、プレゼントの費用は削りたくないという気持ちに、どうしても共感してしまってます。
L ご自身も子育て中ということもあって、ベビー用品もしっかりとした品質のものが多いですね。
 石 保育士をしていたので、その経験も生かして子どもに良いものだけを扱うようにしています。安心して気持ち良く使えることが一番です。
L 「安心・安全」の判断は折り紙付きですね。イチオシ商品はどれでしょうか?
 石 おむつケーキです。オリジナルで作っているの、シックなものからラブラリーなまでお好みに合わせて作れますよ。大きくて見栄えがする点と、おむつとタオルでアレンジするので全て使えるものという点もポイントです!
L タオルに名前を刺繍したり、ブローカーやぬいぐるみをつけたりと、注文するのを楽しそうですね。

L いろいろな人に必要とされる店に...
 石 ベビー用品を必要とする世代ばかりではなくて、いろんな人に来てもらいたいから、おしゃれなお菓子とかも用意しています。
L 本当に、置いてある雑貨も全部おしゃれ!
 石 実は、オープン直前まで前職で働いていて準備期間が短く、まだまだ

◆ 南アルプス市小笠原 304-1 明穂ビル 1F
 ☎ 055-244-5733
 🕒 10:00~18:00 木・日・祝日定休

だ発展途上です。でも、「集いの場」のようになってくれたらいいなと思っています。カフェとかあったほうがいいですかね? (笑)
L いろいろなことにチャレンジしてみたいという気持ちですか。
 石 今までいろんな人に助けてもらって、子育てしてきました。みんなに本当に感謝しています。だから、自分さまで人が大好きです。だから、自分ができることはなんでもしたいと思っています。家族との時間も大切なので、限られた時間の中でですけどね。



市民活動・NPO・サークルなど

活動紹介

腰痛や肩こり、転倒予防など健康をテーマに教室を開催しています。サロンやイベントなどの出張講座も承り中!

- 活動予定
5月30日 19:30~(市民活動センター)
「最新! 肩こり予防教室」
参加費無料
- メンバー数 2名

参加者募集中!!

かのかん健康教室

最新! 肩こり予防
 最新! 転倒予防
 最新! 腰痛予防

【お問い合わせ】
 市民活動センター TEL 055-282-7325

SWEETS × FRUITS

とろふるフロマージュ〈アニーズカフェ〉

P-1 グランプリ受賞商品!
 さっくり香ばしいタルトにとろーりクリームチーズ。月替わりで南アルプス産フルーツのピューレが入るよ♡

南アルプス市上今諏訪 435-1
 11:00~19:00
 月曜定休



善意をありがとう

次世代を担う子どもたちの読書活動に役立ててほしいと、次の団体からご寄附をいただきました。

くしがたふるさとアカデミー二期生
児童図書 76点

お知らせ

●市役所本庁舎1階のトイレが使用できなくなりました

市役所本庁舎の改修工事に伴い、1階のトイレが使用できなくなりました。
多目的トイレは西別館を、それ以外は2

階等のトイレをご利用ください。

市役所をご利用の方にはご不便をおかけしますが、ご協力をお願いします。

工事期間 平成30年6月上旬まで

お問合せ／管財契約課

電話(282)6092

●軽自動車税の減免申請について

心身等に一定の障害がある方の車両および公益車両には軽自動車税の減免措置があります。

受付期間 5月24日(木)まで

※期限後の受付はできません。

申請場所 税務課

必要書類

○障害者の方の場合 減免申請書、障害者手帳等 運転免許証、自動車検査証(写)、納税通知書、印鑑、個人番号カードまたは個人番号通知カード(納税義務者のもの)、生計同一申告書(家族運転の場合)
※すでに減免を受けている方で、変更がない場合は申請不要です。
※障害の区分・程度によって該当にならない場合があります。詳しくは税務課までお問い合わせください。
○公益車両の場合 減免申請書、自動車検査証(写)、納税通知書、印鑑

●軽自動車の車検時には「軽自動車納税証明書」が必要ですよ

軽自動車税納税通知書を5月7日(月)頃から発送します。

4月1日時点において市内に軽自動車等を所有している方に課税されます。

納期限および口座振替日は5月31日(木)

です。忘れずに納付をお願いします。□座振替の方は引き落としができるよう□座の高の確認をお願いします。

●軽自動車税納税証明書について

①納付書で軽自動車税を納めている人
納税通知書の下部が納付書となっています。納付書の右側に納税証明書が付いていますので、そちらをご利用ください。

②□座振替で軽自動車税を納めている人
□座振替により納付が確認できた検査対象車両については、6月中旬に納税証明書をお送りします。

※5月31日(木)から6月5日(火)の間に車検を受ける予定の方は、□座振替の確認ができませんので、□座振替済みであることが確認できる記帳済みの通帳を窓口にお持ちください。なお、□座振替ができなかった場合は、□座振替不能通知書(納税証明書付)を送付しますので、その通知書で納付をお願いします。

お問合せ／税務課

電話(282)7379

●各種税金の納期限について

税目 軽自動車税

固定資産税(1期)

納期限 5月31日(木)

※納め忘れたない□座振替をご利用ください。

※□座振替で納める方は、□座残高をご確認ください。

お問合せ／収税対策課

電話(282)7384

●無料耐震診断のお知らせ

古い住宅が耐震基準を満たしているかどうかの診断を受けることができます。

対象戸数 15戸(先着順)

次の条件をすべて満たす住宅が耐震診断の対象となります。

- ①昭和56年5月31日以前に着工された住宅
- ②木造在来工法で建てられた2階建て以下の住宅(プレハブ工法、2×4工法は対象外です。)
- ③長屋及び共同住宅以外の戸建の住宅
- ④延床面積が300㎡(約90坪)以下の住宅
- ⑤併用住宅の場合は、住宅部分の延床面積が半分より多い住宅
- ⑥市内に住所を有する方が所有し、かつ居住している住宅

耐震診断の結果、耐震性が劣ると判断された場合には、耐震改修設計費・耐震改修工事費の補助を受けることができます。耐震診断や耐震改修の補助についての詳細は、建築住宅課へお問い合わせください。

お問合せ／建築住宅課

電話(282)6097

●日本語サロンがはじまります

国際交流協会では、在住外国人を対象に、日本語の指導を行ないながら、交流を行なう日本語サロンを開催します。

日程などの詳しい情報は、お問い合わせください。

お問合せ／国際交流協会

電話(282)8345

●やまなし出会いサポートセンターへの入会登録料を助成します

市では、未婚化・晩婚化が進んでいる男女の結婚の機会を促進し、少子化対策の強化に資することを目的に、「南アルプス市結婚相談所」を開設し、結婚を希望する市民の皆さまの出会いのお手伝いを行なっています。

この度、山梨県が設置する「やまなし出会いサポートセンター」(会員制のお見合いシステム)への入会登録料の一部を助成する制度を開始します。

南アルプス市に住所を有する独身の方で、平成30年4月1日以降に「やまなし出会いサポートセンター」に入会し、「南アルプス市結婚相談所」へ登録している方が対象となります。

対象者

- ① やまなし出会いサポートセンターに登録した者
- ② 南アルプス市結婚相談所に登録している者
- ③ 助成金の交付申請日に市内に住所を有する者でかつ、現に婚姻していない者(婚姻の届出をしないが事実上婚姻関係と同様の事情にある者その他婚姻を予定する者を除く。)
- ④ 市税等の未納のない者

助成額

○やまなし出会いサポートセンター入会登録料の額に2分の1を乗じて得た額とし、5,000円を上限とする。

○助成金の交付は、助成対象者1人につき1回までとなります。

申請期限 やまなし出会いサポートセンターの会員登録の日から6カ月以内
必要書類

- ① 南アルプス市出会いサポートセンター利用促進助成金交付申請書
- ② やまなし出会いサポートセンター発行の領収書

お問合せ／市民活動センター

電話(282)73225

やまなし出会いサポートセンター

電話(234)5790

●5月の妊婦健康相談・母子健康手帳交付日程

実施日 2日、9日、16日、23日、30日(各水曜日)

時間 9時～11時

場所 健康福祉センター

持ち物 母子健康手帳交付の方のみ

- ① 印鑑 ② マイナンバー通知カードまたは個人番号カード

※実施日に都合が悪い場合は、必ず事前にご連絡ください。

※代理の場合は、後日、本人に連絡します。

※母子健康手帳交付時に妊婦一般健康診査受診票を交付します。

●5月の乳幼児健康相談の日程

実施日 2日、9日、16日、23日、30日(各水曜日)

時間 9時～11時

場所 健康福祉センター

持ち物 母子健康手帳、バスタオル

内容 保健師、栄養士、助産師による

相談など

※来所者が多い場合は待ち時間が長くなることがあります。時間に余裕を持ってお越しください。

お問合せ／健康増進課

電話(284)6000

●狂犬病予防注射のお知らせ

今年度、市で実施する最後の狂犬病予防注射です。次の会場で予防注射と新規登録手続きができます。既に登録済みの場合は、ハガキを持参してください。

実施日 5月12日(土)

9時～10時30分

白根窓口サービスセンター南側

旧若草窓口サービスセンター西側

11時～11時50分

八田健康管理センター跡地

甲西窓口サービスセンター北側

14時～15時30分

市役所西別館 南側駐車場

※今回受けられない場合は、動物病院で狂犬病予防注射を受け、獣医師の発行する「注射済証明書」を環境課または各窓口サービスセンターにお持ちください。

お問合せ／環境課 電話(282)6097

●煙火消費保安手帳講習会(鳥獣追払い用花火)

ニホンザル等を追い払うための花火の使用には保安手帳が必要です。

開催日 5月22日(火)

時間 19時(受付18時30分)

場所 櫛形生涯学習センター
あやめホール

持ち物

- 新規取得者5年経過更新者 受講料3,000円、本人確認書類(運転免許証等)
- 更新者 受講料1,000円

手帳(講習済の押印を行ないます)

申込・お問合せ／みどり自然課

電話(282)7259

●山火事防止!

新緑の季節となり、ハイキングや山菜取りなどで山に入る機会も多くなります。山火事を起こさないように、次の点に注意してください。

- ① 枯れ草等のある場所では、たき火をしないこと。
- ② 強風時および乾燥時には、たき火をしないこと。
- ③ たき火の場所を離れるときは、完全に消火すること。
- ④ タバコの吸殻は、必ず消すとともに、投げ捨てないこと。
- ⑤ 火遊びはしないこと。

お問合せ／消防本部予防課

電話(282)7219

●県シルバー人材センターの講習会

シルバー就業を希望する60歳以上の方が対象です、事前にシルバー人材センターに登録が必要となります。

農園管理講習会

刈払機取扱作業者、チェーンソー作業従事者の資格を取得します。

開催日 6月20日(水)、21日(木)、22日(金)
時間 9時～17時
場所 日立建機教育センター
受講料 無料
定員 15名(書類選考により決定)
締切 5月18日(金)

造園管理講習会

植木の剪定技術、道具の使い方等を学びます。

開催日 6月25日(月)、26日(火)、28日(木)、29日(金)
時間 9時30分～16時
場所 中央市シルクの里
受講料 無料
定員 15名(書類選考により決定)
締切 5月21日(月)

お問合せ／県シルバー人材センター連合会
電話(228)83383

5月は自動車税の納期です

自動車税は、毎年4月1日午前0時時点
で、運輸支局に登録されている自動車の所有者(割賦販売の場合は使用者)に対して課税される県税です。(軽自動車は、市町村税として、別途課税されます)

5月上旬頃に皆さまのお手元に届く納税通知書により、5月31日(木)までに納めてください。

また、自動車税は銀行や郵便局などの金融機関、県税事務所のほか、セブニーレブンなどのコンビニエンスストアで、全

国どこからでも納付できます。「平日や日中は忙しくて銀行に行けない」という方は、ぜひご利用ください。

納期限 5月31日(木)
納付場所 金融機関(銀行や郵便局など)、コンビニエンスストア(セブニーイレブン、

ローソン、ファミリーマート、デイリーヤマザキ、サークルK、ミニストップ、スリーエフなど)、M.K.設置店(オギノ、ウエルシアなど)、県税事務所、自動車税センター

※納付可能なコンビニチェーンの一覧は、お手元に届く納税通知書でご確認ください。

お問合せ／県自動車税センター

電話(262)4662

5月5日から5月11日は、児童福祉週間です

「あと一歩力になるよその思い」

(30年度標語) 伊藤 里智王乃さん 8歳

子どもや家庭、子どもの健やかな成長について国民全体で考えることを目的に、毎年5月5日の「こどもの日」から1週間を「児童福祉週間」と定め、児童福祉の理念の普及啓発を図り、子どもを生み育てることに喜びを感じられる社会の構築を目指すとしています。

皆さんも児童福祉週間で、家族や子どもと過ごす時間を増やし、次代の社会を担う子どもたちの健やかな成長について考えてみませんか。

お問合せ／県子育て支援課

電話(223)1457

有毒な植物による食中毒に注意

毎年、春先から初夏にかけて、有毒植物を山菜や食用の植物と間違えて食べ、死亡する事例が発生しています。とくに、高齢者の方の食中毒が発生しています。

間違えた例

- ニラ、ノビル、タマネギと間違えて、スイセン(毒)を食べた
- ギョウジャニンニク、オオバギボウシ(ウルイ)と間違えて、バイケイソウ(毒)またはイヌサフラン(毒)を食べた
- リンソウ、モミジガサと間違えて、イヌサフラン(毒)を食べた

注意すること

- 家庭菜園や畑などで、野菜と鑑賞植物を一緒に栽培するのはやめましょう。
- 食用の植物だと思っても、植えた覚えのない植物を食べるのはやめましょう。
- 有毒植物が山菜に混じっていることもあり、食用と確実に判断できない植物は、絶対に採らないでください。

お問合せ／県衛生薬務課

電話(223)1489

募 集

市嘱託職員募集

職種および募集人数

介護認定調査員 若干名

募集期間 5月1日(火)～15日(火)

申込・お問合せ／介護福祉課

電話(282)6179

統計調査員の募集

調査票の配布・回収など、統計調査業務に従事できる方を随時募集しています。

事前に調査員として登録していただき、各種統計調査が行なわれる際にお住まいの地域などを考慮のうえ、依頼しています。なお、調査活動に応じて報酬が支払われます。

新規登録要件

- ①市内在住の20歳以上65歳以下であること
 - ②責任をもって調査事務を遂行できると認められること
 - ③守秘義務を守れること
 - ④警察・選挙・徴税事務などに関わりがないこと
- ※登録の前に面談を行います。

お問合せ／政策推進課

電話(282)6073

放課後児童クラブ支援員募集

放課後児童クラブ(学童保育)の先生を募集しています。

応募要件 資格問わず、年齢60歳までの健康な方

勤務地 市内放課後児童クラブ(勤務先の相談可)

勤務時間 左記開所時間内でシフト制

○平日 授業終了後～19時

○休校日(長期休み等) 8時～19時

賃金 時給850円(条件により社会保険加入可)

※詳しくは、お問い合わせください。

申込・お問合せ／子育て支援課

電話(282)7293

●新緑の櫛形山トレッキングツアーの参加者を募集します

新緑に色づいた櫛形山の魅力をネイチャーガイドがご案内します。

開催日 5月26日(土)
時間 8時30分～16時(予定)
場所 櫛形山(池の茶屋登山口)→トレッキングコース(急勾配あり)→アヤメ平→裸山→山頂→池の茶屋登山口

参加費 1,000円

定員 10名(先着順)

受付開始 5月1日(火)8時30分

※定員になり次第締め切りとなります。

※参加者は傷害保険に加入します。

申込・お問合せ／観光商工課

専用電話070(4)4663(6)6622

●夏の恒例「彩り市」出店者募集

開催日 6月17日(日)

時間 9時～12時

場所 若草生涯学習センター・文楽前広場

※雨天時はセンター内で実施します。

出店料 5000円

申込・お問合せ／若草生涯学習センター

電話(2803)83311

●桃源ジュニアオルガンスクール生徒募集

募集人数 1名

資格 県内在住の小学6年生～高校3

年生で、ピアノ歴5年以上の方

内容 レッスン月2回(1回30分)

練習 月4回(1回2時間)

※桃源ホールのパイプオルガンを使用
受講料

市内在住の方 6,000円(月額)

市外在住の方 7,000円(月額)

講師 平井靖子(桃源文化会館オルガニスト)

オーディション

開催日 5月27日(日)

時間 13時～

場所 桃源文化会館

試験 実技・面接

締切 5月20日(日)必着

※申込用紙は桃源文化会館にあります。
(ホームページからもダウンロード可)

お問合せ／桃源文化会館

電話(284)3411

無料相談

●みんなでまちづくり推進課の 市民向け各種相談会

結婚相談(登録制)

結婚を希望する方へ結婚相手の紹介と相談をしています。

開催日 5月20日(日)

時間 13時30分～20時

場所 市民活動センター

要件 男性50才、女性45才までの健康

な方

持ち物 印鑑、スナップ写真1枚

お問合せ／市民活動センター

電話(282)7325

行政相談

行政サービスに関する苦情や要望などを受付けます。

開催日 5月11日(金)

時間 13時30分～15時30分

場所 健康福祉センター

無料法律相談

相続、土地・不動産、借金、離婚などの法律に関する相談会です。

○司法書士会(予約優先1人50分・5月1日予約開始)

開催日 5月17日(木)

時間 13時～16時

場所 若草生涯学習センター

要件 市内在住

○弁護士会(予約制1人30分・5月1日予約開始)

開催日 5月25日(金)

時間 13時30分～16時30分

場所 市役所本庁舎

要件 市内在住 予約年度1回まで

お問合せ／みんなでまちづくり推進課

電話(282)6493

●不動産無料相談会(予約不要)

宅建協会による不動産に関するトラブルや不安などの相談会です。

開催日 5月16日(水)

時間 13時30分～16時

場所 健康福祉センター

お問合せ／県宅地建物取引業協会

電話(243)4300

●成年後見制度相談会(予約優先)

成年後見制度は、認知症、精神障害、知的障害などの理由で判断能力が不十分な人が、財産管理や日常生活での様々な契約等を行なうときに、判断がむずかしく不利益を被ること等を防ぎ、権利と財産を守り、支援する制度です。

開催日 5月18日(金)

時間 13時30分～15時30分

場所 市社会福祉協議会本所

相談員 社会福祉士

申込・お問合せ／成年後見センター

電話(283)8722

●認知症についての相談

家族がもしかして認知症かも、認知症の家族の介護がつらい、近所の認知症の人にどう接すればいいのかなど、ひとりで悩んでいませんか。お気軽にご相談ください。

①市地域包括支援センター相談日

開催日 毎週水曜日

時間 8時30分～12時

場所 介護福祉課(地域包括支援センター)

※相談日以外でもお受けします。

お問合せ／介護福祉課

電話(282)7339

②認知症の人と家族の会「やまびこ」の会相談日

開催日 5月16日(水)

時間 13時30分～16時

場所 白根げんき館

※認知症力フェカフエやまびこも同時開催します。(参加費2000円)

※予約をしてお越しください。
申込・お問合せ／やまびこの会 猪狩

電話090(1114)2870

●6月1日人権擁護委員の日 特設人権相談

南アルプス市人権擁護委員会の主催により、いじめやDV、虐待などさまざまな困りごとの相談を受け付けます。

開催日 6月1日(金)

時間 10時～15時

場所 八田ふれあい情報館、市民活動センター

お問合せ／市民活動センター

電話(282)7325

●出張ふくし相談会開催

ふくしの専門相談員(CSW)が毎月各地区に出張し、相談に応じます。相談無料、秘密厳守！お気軽にご相談ください。

開催日 5月9日(水)

時間 10時～12時

場所 櫛形社会福祉会館

開催日 5月23日(水)

時間 10時～12時

場所 百々公民館

※出張相談会のほかに、毎月第1水曜日に白根げんき館、第3水曜日に社協本所にて13時から15時まで相談会を行なっています。

お問合せ／社会福祉協議会ふくし相談支援センター
電話(284)7830

イベント・講演会等

●生涯学習講座

受付期間 5月1日(火)～9日(水)

※なお、申込みに空きがある場合は、受付期間を過ぎても受け付けます。

①自主企画講座「お灸でセルフケア教室」

温かい気持ちの良いお灸を使って、ひざ痛・腰痛・肩こりなどの身体の痛みや不調を改善するセルフケアを学びましょう。

開催日 5月23日(水)、30日(水)

時間 10時～11時30分

場所 甲西農村環境改善センター

参加費 1,000円(材料費込み)

定員 10名

②自主企画講座

「自己肯定感を育む子育て法」

子どもとコミュニケーションを取る方法、子どものコミュニケーション能力を高める方法を学びましょう。

開催日 5月26日(土)

時間 10時～11時

場所 櫛形生涯学習センター

参加費 無料

定員 10名

③特別観望日「木星と春の星座を観る会」

観望しやすくなった木星と春の星座を観ます。

開催日 5月26日(土)

時間 20時30分～21時30分

場所 ふるさと天文館

参加費 100円

定員 20名

④春の自然観察教室

南甘利山で見ごろのクリンソウの観察をしながら、散策・ハイキングを楽しみましょう。

開催日 5月24日(木)

※雨天時は5月25日(金)

時間 8時～16時

場所 桃源文化会館駐車場集合

コース

①山の神から白樺平を回る散策コース(白樺平・御殿庭などを巡るショートコースです。ガイドの解説を聞きながらゆっくり歩きます)

②山の神から大笹池を回るハイキングコース(歩きごたえのあるコースです。一部、急斜面を歩きます)

参加費 1,500円(交通費、弁当代込み)

定員 20名

●小笠原流礼法講座

「相手を思いやる心」が基本の礼法を楽しく学びましょう。

○第1回

開催日 6月12日(火)

時間 18時30分～

講師 宗家 小笠原敬承斎氏

○第2～9回

開催日 7月～2月の毎月第2火曜日

時間 19時30分～

講師 総師範 深澤菱律氏

○最終回

開催日 3月(日未定)

時間 未定

講師 宗家 小笠原敬承斎氏

場所 若草生涯学習センター

受講料 前・後期各5,000円(5回分)
定員 30名

申込・お問合せ／生涯学習課

電話(282)7778

●健康スポーツ教室

高齢者向けのリズム体操やストレッチ等で楽しく体を動かしませんか。

開催日 5月12日(土)

時間 10時～11時30分

場所 健康福祉センター

対象 市内在住の60歳以上の方

参加費 無料、送迎バス有り(要問合せ)

持ち物 汗拭きタオル

●ファミリーバドミントン教室

市スポーツ推進委員会では、ニュースポーツ「ファミリーバドミントン」の市内全域への普及を行なっています。ファミリーバドミントンは、シャフトの短いバドミントンラケットでスポンジボールの付いたシャトルを打ち合います。バドミントンの面白さが味わえ、安全性も高く、スピードもあまり出ません。子どもから高齢者まで幅広い年齢層で楽しめるスポーツです。ので、お気軽にご参加ください。

開催日 5月10日(木)、24日(木)

時間 20時～21時30分

場所 櫛形総合体育館

参加費 無料

申込 不要

持ち物 タオル、屋内シューズ、飲み物

申込・お問合せ／市スポーツ推進委員会

事務局(生涯学習課)

電話(282)7778

●親子で遊ぼう仲良し広場

保育所の先生たちのリードで、一緒に身体を動かして、親子でいろいろな遊びを体験しましょう。食育コーナーもあります。保育所(園)に通っていない方も、お近くの保育所(園)にお問い合わせください。

開催日 6月2日(土)
時間 9時30分～11時30分
場所 櫛形総合体育館
対象 幼児から小学校低学年までの親子
参加費 無料
お問合せ 市内各保育所(園)

●百つぼ・ヘッドマッサージでリフトアップしませんか

開催日 5月3日(木)、6日(日)、17日(木)
時間 13時～18時
場所 やまなみの湯
参加費 1,000円
お問合せ やまなみの湯
電話(2800)33440

●伊奈ヶ湖春の音楽祭

新緑の季節に櫛形山の中腹に位置する伊奈ヶ湖で音楽を聴きながらゆつくりと自然を楽しみませんか。飲食店の出店や、各種イベントも体験することが出来ます。

開催日 5月19日(土)
時間 10時～15時
場所 伊奈ヶ湖周辺エリア
内容 ライブ等ステージイベント、各種出店、各種アクティビティイベントを予定しています。

※アクティビティイベントには各5000円の参加費がかかります。
お問合せ 観光工課
電話(282)6294

●春の自然観察会

伊奈ヶ湖の春の自然を楽しみませんか。色とりどりの草花や、鳥のさえずりに心奪われること間違いなしです。ぜひ、自然の美しさ、面白さを感じてください。

開催日 5月20日(日)※少雨決行
時間 10時～12時
場所 森林科学館前集合
講師 自然観察指導員 時田恵氏
参加費 3000円
対象 どなたでも
定員 15名(要申込先着順)
締切 5月17日(木)17時まで
申込・お問合せ グリーンロッジ
電話(2803)8700

●安藤家住宅 和の手仕事展

人形工房ドールクリエイションの笹本志げ子さんを中心としたグループによる、手作りのつるし飾りや人形、植物のアレンジメント等の展示を6年ぶりに開催します。安藤家住宅の落ち着いた雰囲気と共にお楽しみください。

開催日 5月26日(土)、27日(日)
時間 9時～16時30分
場所 安藤家住宅(西南湖4302)

入館料 大人300円、小中高生100円
申込・お問合せ
文化財課
電話(282)7269
安藤家住宅
電話(284)4448

●芦安ファンクラブ・芦安山岳館登山教室

絶滅したといわれた鳳凰山のライチョウ。近年発見されている生息地を訪ねます。

開催日
2日コース 6月9日(土)～10日(日)
3日コース 6月9日(土)～11日(月)
場所 鳳凰山(薬師岳・観音岳・地藏岳)
定員 各20名
参加費 2日コース 19,000円
3日コース 31,000円
※宿泊費、昼食代、保険料、タクシー代、温泉入浴料を含みます。

申込 芦安ファンクラブホームページ
<http://ashiyasu.com>
締切 6月1日(金)
お問合せ 南アルプス芦安山岳館
電話(288)2125

●市民活動センターのイベント

①市民ディレクターズサロン

個人や市民団体の皆さんの情報交換サロン。これまでイベントやプロジェクトなどを行ってきた人や今からやりたい人、やってみたい人たち、参加したい人たちが企画を磨きあげ、交流連携を進めます。

開催日 5月8日(火)
時間 19時30分～

場所 宜 sawanobori

②第35回さざりりと音楽談義 ～山と音楽～

市内在住の音楽家、藤原義章さん指揮、ピアノが、「音楽は森羅万象に通じる」をテーマに、演奏やお茶を交えて、さまざまな事柄をモチーフに展開する気楽な音楽談話会です。主催はさざりやまタモリです。

開催日 5月15日(火)
時間 19時～
場所 市民活動センター
参加費 500円(中学生以下無料)
内容 演奏・談話会など
申込・お問合せ 市民活動センター
電話(282)7325

●集まれ!

小学生チャレンジゲーム大会

リレーやボール遊び、おにごっこなど体を使った遊びを一緒に楽しみましょう。

開催日 5月19日(土)
時間 10時～11時30分
場所 櫛形総合体育館
申込 5月2日(水)～
※各児童館でも受け付けています。

対象 市内在住の小学生
持ち物 上履き、タオル、飲み物
申込・お問合せ 青少年児童センター
電話(282)7324

●身延線全線開通90周年記念展示会

普段あまり見ることでできない、懐かし

い鉄道グッズや、90年前に建てられたレトロ感漂う駅舎内部をご覧ください。

開催日 5月3日(木)～6日(日)

時間 10時～12時、13時～16時

場所 JR東海南甲府駅 駅舎2階特別

展示室

参加費 無料

お問合せ／JR東海テレフォンセンター

電話050(3)772(3)910

※音声ガイダンスに従い、2.鉄道のご利用についてを選択してください。

●楡形生涯学習センターのイベント「図書館でシネマ」

ナイトミュージアム①

開催日 5月6日(日)

時間 14時～15時50分

スパイダーマン①

開催日 5月20日(日)

時間 14時～16時

場所 楡形生涯学習センター

申込 不要(参加無料)

お問合せ／楡形生涯学習センター

電話(282)7286

●シャンブレイ事業103弾さわやかコンサート 西川恵理香と 素敵な演奏家による華麗なる調べ

開催日 5月20日(日)

時間 13時30分～

場所 若草生涯学習センター

出演 ピアノ・西川恵理香

ソプラノ・根岸香苗

マリンバ・市川志寿子

参加費 500円(お茶菓子付き)

お問合せ／若草生涯学習センター

電話(283)8311

●キッズダンス体験会

初心者も大歓迎！楽しくダンスを学んでみませんか？発表会を目標に元氣いっぱい活動しているキッズダンスの体験会を開催します。

開催日 5月27日(日)

時間 16時～17時

場所 遊・湯ふれあい公園 後楽園スポーツクラブ

内容 毎週火曜日に行なっているキッズダンス教室の体験会を開催します。ダンスを習ってみたい、興味があるお子様はぜひ参加してみてください。

参加費 510円

持ち物 室内シューズ、タオル、飲み物、運動着

対象 4歳～10歳

定員 20名

申込 施設受付またはお電話にてお申し込みください。

締切 5月20日(日)

申込・お問合せ／遊・湯ふれあい公園 後楽園スポーツクラブ

電話(282)7610

●湧泉の里 樹園のイベント

ゆっかりキッズサッカースクール

スポーツを通して運動の基礎づくりを

図りましょう。無料で日本サッカー協会公認コーチが指導いたします。

開催日 毎月2回土曜日

※開催日は樹園または、メリーナサッカー

スクール代表戸沢(電話090(8)721

9326)までお問い合わせください。

時間 10時30分～11時30分

場所 樹園 芝生広場

対象 7歳以下(小学校1年生以下)

●斉藤伸二ギターコンサート

市内在住の斉藤伸二さんによる、クラシックギターの調べをお楽しみください。入場無料です。

開催日 5月13日(日)

時間 1回目 11時～
2回目 16時～

場所 樹園ロビー

お問合せ／樹園 電話(285)4131

市民からのお知らせ

●大正琴 無料体験会

五線譜が読めない。楽器経験がない。でも何か楽器をしたい方。大正琴に触れてみませんか。お電話にてお申し込みの上、お気軽にお越しください。

開催日 5月20日(日)

時間 13時45分～15時45分

場所 白根B&G海洋センター

持ち物 お持ちであれば大正琴

※無料で貸し出します

定員 5名

参加費 無料

申込・お問合せ／早乙女大正琴 早乙女

電話090(2)752(3)836

●写経教室

般若(心経)を書き写す教室です。

開催日 毎月第1・第2土曜日

時間 14時～

講師 遠藤美来先生(祈祷師)

参加費 2,000円

申込・お問合せ／遠藤

電話080(1)001(5)184

●無料将棋教室

開催日 毎月第1・第2土曜日

時間 13時～18時

場所 若草生涯学習センター

対象 年齢性別不問

お問合せ／文化協会将棋部 小池

電話090(3)339(9)7396

●山野草展のお知らせ

部員が丹精込めて育てた春の山野草の展示会を開催しますので鑑賞ください。

開催日 5月4日(金)10時～19時

5日(土)9時～16時

場所 甲西農村環境改善センター

※部員を募集しています。当日受け付けは
いません。

申込・お問合せ／

甲西地区文化協会山野草部 小林

電話(282)5744

●マウンテンバイク体験会

初心者も子どもも安心してご参加いただけるマウンテンバイク教室です。

自転車の安全な乗り方も習得できて、最後は楽しいタイムアタックもあります。地域と一体となって活動している南アルプスマウンテンバイク愛好会がたくさんの方々に協力していただき開催いたします。

開催日 5月20日(日)

時間 9時～15時頃

場所 西地区グラウンド、南アルプス天
空舎

参加費(お昼付き)

大人2,500円、子供1,500円、

見学1,000円

※お昼ごはんは、餅つき、山菜天ぷら、地元食材弁当(榊形山あんどぼんぼり)。

持ち物 マウンテンバイク(約5cm幅のタイヤ)、マウンテンバイクタイプの自転車

(子供)、ヘルメット、グローブ

※貸出マウンテンバイク台数限定無料

定員 大人20名、子供20名

申込 ホームページの専用申し込みフォーム、メール、電話

申込・お問合せ／南アルプスマウンテンバイク愛好会 佐藤

電話0800(6810)7689

メールアドレス

minami Alps.mtb@gmail.com

●榊形写真研究会・榊形地区文化協会写真部 写真展

開催日 5月8日(火)～20日(日)

※5月14日(月)は休館日です

時間 9時30分～16時

場所 榊形生涯学習センター2階

お問合せ／名取

電話090(7269)6767

●第6回ゆる体操&歌ゆるのびっぴ

頑張るときに頑張れるためにはゆるむことが大切です。ゆったりと、安全に、楽しく心身を鍛えて、快適になりましょう。

開催日 5月17日(木)

時間 13時30分～15時30分

場所 若草生涯学習センター

内容

ゆる体操 講師 河野貴仁氏

歌ゆる 講師 Nidoさん

参加費 500円

お問合せ／

野田 電話090(2677)0146

河野 電話090(2943)1024

●新緑の榊形山で春のお花探訪

開催日 5月19日(土)、27日(日)、

6月3日(日)

時間 7時50分集合～16時

場所 池の茶屋駐車場(榊形山池の茶屋登山口)

内容

池の茶屋～トレッキングコース

～アヤメ平～裸山～頂上～池の茶屋

対象 6時間以上の登山に自信のある方

参加費 6,000円(要申込、ガイド料、

保険料込、昼食持参)

締切 開催日の1週間前

申込・お問合せ／南アルプス市ネイチャー

ガイド協会事務局

電話(285)1550

メールアドレス

minami_alps_nga@yahoo.co.jp

●第8回「花曇」ふるさと俳句大会

—甲子雄志によせて—

開催日 5月20日(日)

時間 11時開会(受付10時～)

場所 光明山妙善寺「護持会館」

内容 事前投句による俳句大会、記念講演、当日句募集

記念講演 講師 石寒太

「思ひ出あれこれ」

参加費 1,000円(資料等)

お問合せ／

「花曇」ふるさと俳句大会実行委員会

斎藤 史子 電話(282)5551

保坂 敏子 電話(283)1060

家庭で、地域で 備えましょう



●家屋の耐震化

●家具の転倒防止

●簡易トイレの準備

●7日分の水と食糧の備蓄

3月の入札結果

●市役所関係 お問合せ／管財契約課 TEL.282-6092

開札日	件名	履行場所	請負者	契約金額(円)
2月 5日	市立美術館大規模改修及び増築(建築主体工事)(3月8日議会議決)	小笠原地内	国際建設・フカサワJV	171,180,000
3月 1日	公用車リース(管財契約課)	小笠原地内	(株)トヨタレンタリース山梨	14,796
3月 5日	八田13・161号線道路改良工事2工区	市内	(有)手塚建材興業	22,896,000
3月 5日	八田支所移転に伴う光・LAN通信設備工事	榎原地内	(有)峡西シーエーテプイ	8,964,000
3月19日	市立美術館大規模改修及び増築工事(電気設備工事)	小笠原地内	青木電工(株)	59,400,000
3月19日	市立美術館大規模改修及び増築工事(機械設備工事)	小笠原地内	三和住設(株)	43,200,000
3月19日	市立美術館大規模改修及び増築工事(外構工事)	小笠原地内	(株)横内	31,212,000
3月19日	白根御勅使中学校屋外照明施設LED化工事	百々地内	(有)西川電気工事	39,312,000