

Minami Alps City

平成30年3月1日発行

広  
報

# 南アルプス



2018

3

March

No.180



庁舎整備事業をすすめています

観光施設の改修について

運慶作 大威徳明王像

南アルプス市ゆかりの女性と

ふるさとの誇りシリーズ



# をすすめています

## 西別館の改修工事が完了しました

市庁舎整備事業の先駆けとして、昨年から進めてきました市庁舎西別館の改修工事が、1月末に完了し、供用が開始されました。

新たに耐震補強により地震に強い建物になったほか、エレベーターを車椅子対応とする改修や、シグナルエイドと連動した音声案内装置を設置するなど、バリアフリー化を推進しています。

併せて内装の改修や、屋根の断熱・防水、キュービクルやエアコンなど電気・機械・情報設備の更新を行ないました。

今後さらに非常用電源設備の改修や、駐車場・ATM移設など、外構工事を予定しています。改修に伴い、西別館内の部署の配置も新しくなっています。

### 市庁舎 西別館 見取図



#### 3F 議会部門

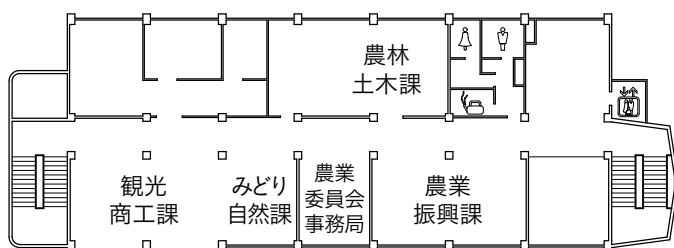

#### 2F 農林商工部門

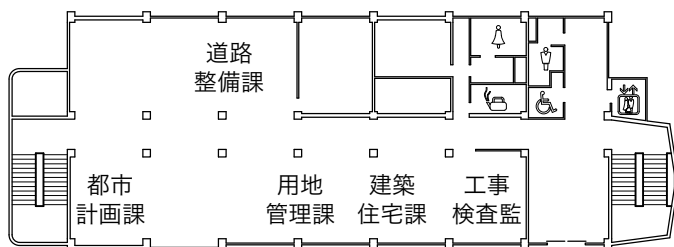

#### 1F 建設部門

西別館  
入口



before

暗く狭かった  
2階廊下が  
地元産ヒノキ材に  
包まれた  
明るい接客空間に

after





# 市庁舎整備事業



着工前



完成予想図



工事の状況

## 市庁舎へ増築する 耐震棟の工事が始まりました

一月に起工式を行ない、敷地にあったプレファブ庁舎や倉庫を解体し、植栽を移植した後、埋設物を除去し、増築する耐震棟の基礎工事を開始しました。

鉄筋コンクリート造2階建ての耐震棟は、11月頃に完成し、本庁舎から窓口部門が移転する予定です。

その後に引き続き、既存の本庁舎の耐震改修工事に入ります。

そのため本庁舎周辺で、一月から通行や駐車にご不便をおかけしておりますが、下図をご参照いただき、ご協力をお願い致します。

### 増築工事中の来庁者用駐車場



#### P 西側駐車場

■ 来庁者用 59台  
■ 思いやり駐車区画\* 1台

#### P 東側駐車場

■ 来庁者用 28台  
■ 思いやり駐車区画\* 3台

\*思いやり駐車区画の利用には、専用の【思いやり駐車区画利用証】が必要です。

# 観光施設の再生のために！

観光に関連する公共施設は市内に 20 棟以上あります。これらは市外からの観光客だけでなく、市民の皆さんの交流のために活用されていますが、その多くは合併前に建設され老朽化が進んでいます。市では、それらの施設を今まで以上に使いやすくし、新築当時の姿に近づけ、今後も皆さんに愛される施設として利用していただくため、リフォーム工事をしています。今回は、工事中のものも含めてリフォーム工事をを行った施設のいくつかを紹介します。



温泉施設

## 天笑閣

天笑閣の男女浴槽をすべて新しく作り直しました。高アルカリの源泉浴を楽しめる小浴槽を広げた他、温度の違うお湯を楽しめるよう大浴槽に仕切りを取り付けました。また、シャワーやカランも新しいものに交換しました。工事は 2 月に完了し、すでに多くの利用者に新しい浴槽を楽しんでいただいています。



浴槽は以前と同じ、無垢のサワラ材で作りました。



温泉施設

## 『樹園』テニスコート

樹園のテニスコートが、ハードコートから、全天候型的人工芝コートになりました。

また、テニスポストや審判台、ベンチなどの備品も新しいものに交換しました。

昨年の 12 月から利用可能となっています。



クッション性の高い砂入り的人工芝です。



山小屋

## 両俣小屋

山梨県、長野県、静岡県の 3 県境の近く、野呂川の最上流標高 2,000m にある両俣小屋は食堂の改修を行ないました。

色を塗りなおし、明るい感じになりました。また、階段が広くなり利用者の利便性が向上しました。

工事は昨年 11 月に完了しましたが、残念ながら 6 月の山開きまで冬期閉鎖中です。

広く昇りやすくなりました。



この食堂で、登山者のための食事が作られます。



# 櫛形山・伊奈ヶ湖の観光施設も照明のLED化やトイレの洋式化、外壁の塗り直しなどを行なっています



## ウッドビレッジ伊奈ヶ湖 管理研修棟・休憩棟(コテージ)

県民の森として親しまれている櫛形山。その中腹の伊奈ヶ湖の湖畔に立つウッドビレッジ伊奈ヶ湖も、新たな森林環境教育の拠点として再整備を行なっています。管理研修棟・コテージともに内装を一新。管理研修棟ではシャワールームを増設し、コテージはトイレをウォシュレット化します。



管理研修棟



コテージのキッチンも



管理研修棟に2人部屋を

インフォメーションホール。すべて新しく交換しました。

新しく作り直しました。



## グリーンロッジ

櫛形山の森林環境教育の場として広く活用されてきたグリーンロッジも改修を行なっています。屋根や外壁などのリフォームに加えて、冬期の研修も行なえるよう、全室に冷暖房を新しく設置します。



照明をLED化し、  
研修室がより明るくなりました。



## レストハウス伊奈ヶ湖

櫛形山・伊奈ヶ湖を訪れる皆さんの憩いの場であったレストハウス伊奈ヶ湖。内外装をリフォームし、すべての厨房機器を新しくしています。春からは新メニューが皆さんをお迎えます。



より多くのお客様に対応できるように、  
設備を充実させています。

※なお、改修された施設は4月1日から予約を受け付け、  
4月24日からリニューアルオープンする予定です。

お問合せ／観光商工課 ☎ 282-6294



## コミュニティバス 体験乗車の 期間延長について

昨年11月から今年3月末までの期間に限定し、グループで気軽に利用していただくコミュニティバス体験乗車を募集してきましたが、次のとおり、募集期間を延長しますので、この機会にぜひご利用ください。

### 体験乗車の募集案内

**対象** 市内の5人〜15人程度のグループ  
**期間** 平成30年4月1日〜平成30年9月30日  
**運賃** 体験乗車に限り無料(1グループ2回まで)  
**申込** 希望日の10日前まで

また、市では地域の会合等で、コミュニティバスの乗り方の説明や、地域にあった利用方法の提案をさせていただいています。説明を希望される地域・団体は交通政策室へご連絡ください。

● **申込・お問合せ／交通政策室**  
電話(282)6074

## 平成30年度 重度心身障害児(者) タクシー利用料金助成 回数券の交付について

対象者

① 市内に住所があり、次のいずれかに該当する方  
② 療育手帳の障害程度Aの方  
③ 精神障害者保健福祉手帳1級の方  
④ 家族介護慰労金受給者に介護されている要介護老人

※ 社会福祉施設に入所している方、自動車税および軽自動車税の減免を受けている方、自動車燃料費助成金を受けている方は対象になりません。

受付 3月27日(火)から

申請場所

障害福祉課または各窓口サービスセンター

持ち物 各種手帳・印鑑

※ 各種手帳をお持ちにならない場合は交付できません。

● **お問合せ／障害福祉課**

電話(282)6197

## 高齢者タクシー券の 交付について

75歳以上の方(昭和19年4月1日以前に生まれ)を対象としたタクシー乗車券の交付申請の受付は、4月5日(木)から予定しています。詳細は4月号の広報に掲載します。

● **お問合せ／交通政策室**

電話(282)6074

## 企業×学生の交流会 参加学生募集!

市内の企業と学生の交流会を開催します。企業担当者と直接話したり、一緒にグループワークを

することで、社会に出る準備をしませんか?

開催日 3月22日(木)

時間 14時〜16時(受付13時30分〜14時)

場所 山梨県立図書館

対象者 大学生(1〜3年生)

参加企業 市内企業 約10社

製造・事務等、様々な業種が集合します!

内容 企業と学生のグループ交流

※ 詳しくは市ホームページをご覧ください。

● **お問合せ／観光商工課** 電話(282)6294

## 知ってください 「ヘルプカード」

○ ヘルプカードとは

障害のある人などで自分から「困っている」と伝えられない「手助けを必要とする人」が周囲の人へ手助けや配慮をお願いするためのカードです。

○ ヘルプカードを

持った方を見かけたら

「何かお困りですか」など声をかけてください。ヘルプカードを提示されたら、カードに記載されている内容に沿った支援や配慮をお願いします。

○ ヘルプカードを希望される方

対象者(手帳の所持は問いません)

身体・知的・精神・発達障害をお持ちの人、





難病や高齢など手助けを必要とする人  
○取得方法

市ホームページからのダウンロードまたは、障害福祉課・各窓口サービスセンターで配布

●お問合せ／障害福祉課 電話(282)6197

## 平成30・31年度小規模工事等契約希望者の受付 (平成30年4月1日登録分)

対象工事

1件の契約金額が50万円未満の軽易な修繕工事等(草刈や清掃などの業務委託や物品購入等に分類される業種については対象となりません。)登録できる方

市内で建設業を営む個人または法人の事業者

受付 3月7日(水)～13日(火)9時～17時

受付場所 管財契約課

有効期間 平成30年4月1日～平成32年3月31日

申請 申請書に必要事項を記入し、次の書類を添付してください。

- ①履行に必要な許可証、資格証、免許証等の写し
- ②商業登記簿謄本(法人)、身分証明書および住民票抄本(個人)
- ③市税に滞納がないことの証明書
- ④印鑑証明書

※申請書は、市のホームページからダウンロード可能なほか、管財契約課でも配布します。

※4月以降も随時申請を受け付けます。

●お問合せ／管財契約課 電話(282)6092

## スポーツ振興くじ助成金を活用して、小笠原小学校LED屋外照明施設を整備しました

独立行政法人日本スポーツ振興センターの平成29年度スポーツ振興くじ助成金(toto・BIG)を活用して、老朽化した屋外照明施設をLED屋外照明施設に更新する工事を行いました。



スポーツは育てることができる。

スポーツくじ(toto・BIG)の収益は、日本のスポーツを育てるために使われています。

●お問合せ／生涯学習課 電話(282)7778

## 戦没者等の遺族に対する特別弔慰金

平成27年4月1日から請求受付を行なっている「第十回戦没者等の遺族に対する特別弔慰金」の受付が、平成30年4月2日(月)に終了となります。対象となる方は早めの申請をお願いします。

対象者

①戦傷病者戦没者遺族等援護法による弔慰金の受給権者

②戦没者等の子

③戦没者等の孫、兄弟姉妹(戦没者等の死亡当時、生計関係を有していることなど要件を満たしているかにより、順番が入れ替わります。)

④右記①から③以外の戦没者等の三親等内の親族(戦没者等の死亡時まで引き続き1年以上の生計関係を有していた方に限ります。)

※戦没者の死亡当時のご遺族であることが要件となります。

●お問合せ／福祉総合相談課

電話(282)7223

おめでとう!

祝 100 歳



石川 あいさん  
(下市之瀬)



中島 むつ子さん  
(野牛島)



# MY TOWN TOPICS



## MY TOWN TOPICS 01

### 山梨クィーンビーズ ホームゲーム

1月13日(土)~14日(日)

女子バスケットボールトップリーグの山梨クィーンビーズのホームゲームが、櫛形総合体育館で行なわれました。

試合では、小笠原と櫛形北ミニバスチームの子どもたちがエスコートキッズとして選手と入場し、平林美奈子舞踊研究所の子どもたちがハーフタイムショーでダンスを披露しました。会場では目の前で活躍する選手たちに大きな声援がかけられていました。



## MY TOWN TOPICS 02

### 櫛形西地区で避難所運営訓練

1月28日(日)

櫛形西地区自主防災会と西地区防災士・防災リーダー連絡会による避難所の運営訓練が櫛形西小学校を中心に行なわれました。

訓練は地震発生後の3日後に避難所が開設された想定で行なわれ、避難の手順から、仮設トイレの組立、手ぬぐいでの止血方法の説明、ビニール袋を使った炊飯方法の実践などが行なわれました。

この日は約300人が訓練に参加し、地域住民が自ら避難所の運営を行なえる体制づくりに向けて意識を高めていました。

## MY TOWN TOPICS 03

### 安全安心なまちづくりに 向けた協定の締結

1月29日(日)

市と南アルプス警察署が、安全安心なまちづくりに向けた包括的な協定を結びました。

この協定は、南アルプス市をより安全安心で住みやすいまちとするために、防犯や防災、交通事故防止に関する取り組みについて、市と南アルプス警察署がそれぞれの立場を生かして協働して進めていくもので、今後推進会議で具体的な取り組みを決定していきます。







#### MY TOWN TOPICS 04

### リニア沿線3市町が県に要望

2月9日(金)

南アルプス市、中央市、富士川町でつくる協議会が、リニア開業に伴う行政手続きの円滑化などを求める要望書を県知事に提出しました。

要望書では、リニア建設に伴う住宅の移転などで必要となる農業振興地域の除外手続きがスムーズに行なえる体制づくりや、県が進めている環境基準の指定について市町と協議すること、公共施設の移転が必要となった場合の交付金の創設などを求めました。

また2月15日(木)に同協議会がリニア建設に係る残地の補償、騒音対策などを求める要望書をJR東海に提出しました。



#### MY TOWN TOPICS 05

### 南アルプスに春を呼ぶ 十日市祭典

2月10日(土)~11日(日)

南アルプスに春を呼ぶ「十日市祭典」が開催され、約1キロにわたり300店もの露天が軒を連ねました。

天候に恵まれた今年の十日市には、市内外から大勢の人たちが詰め掛け、甲州だるまや熊手などの縁起物のほか、臼・杵などの木工製品を買い求めていました。

また、市商工会やJ Aこま野の飲食ブースなども数多く並び、祭典は2日間にわたり約10万人の人出でにぎわっていました。



#### MY TOWN TOPICS 06

### アートでつなぐキッズゲルニカ

2月11日(日)~12日(月)

市立美術館で子どもたちがアートを楽しむイベント「キッズゲルニカ」が開催されました。

「キッズゲルニカ」は、ピカソの「ゲルニカ」と同じ縦3.5メートル、横7.8メートルの巨大キャンバスに平和の絵を描くもので、市立美術館の改装を機に、展示室の壁にも筆やスポンジなどで絵を描けるイベントとして開催されました。

また、ロビーでは、市内4中学校の美術部で企画したブースが設けられ、子どもたちは紙粘土でかわいい菓子をつくるなどといった楽しい企画に、夢中になって挑戦していました。





# 健康としあわせ

HEALTH AND HAPPINESS



## 3月は自殺対策強化月間です

自殺や自殺未遂は、本人にとってこの上ない悲劇であるだけでなく、家族や周りの人々に大きな悲しみと生活上の困難をもたらす、社会全体にとっても大きな損失となります。

『死にたいと言われたら、どうしたらいいのでしょうか？』

驚いたり、慌てたりすることは誰にでもある反応です。まずは、あなた自身の気持ちを静めて聴くことが大切です。

### ● 次のことを心がけてみてください。

- ・「うちあけ先として、あなたが選ばれた」ということを受け止めて、話しをはぐらかさず、本人の話に耳を傾けましょう。
- ・死にたいと言う人も、「死にたい」気持ちと「生きていたい」気持ちの間で揺れ動いています。辛い心境をじっくり聴いてもらうことによって、ご本人の気持ちが見えやすくなります。
- ・本人を責めたり、叱咤激励したり、世間一般の常識を押しついたりすることは避けましょう。
- ・話しをそらさず、本人の気持ちを充分受け止めた上で、「自殺を（実行）しない」という約束を交してもらいます。
- ・不眠、食欲の低下、気分の落ち込み等の症状は治療で良くなることを伝えましょう。
- ・専門機関に相談するようすすめましょう。

example no.1

### ● 相手の気持ちを受け止める言葉かけ(例)

- 「とてもつらい思いをしているんですね」
- 「死にたいと思うほど苦しんでいるんですね」
- 「それは本当に大変でしたね。よく耐えてきましたね」

example no.2

### ● 言ってはいけない言葉かけ(例)

- 「頑張れば何とかかなる」
- 「命を粗末にするなんて駄目」
- 「時間がたてば何とかかなる」



つないでいこう  
心と心  
守っていこう  
とうとい命

南アルプス市  
自殺対策イメージキャラクター  
「つなピョン」

山梨県では3月1日を「山梨のちのちの日」とし、相談ダイヤルの周知など広報活動に取り組んでいます。悩みを抱えている方は、1人で悩まず、相談機関等にご相談ください。

### ● こころの健康相談統一ダイヤル

電話0570(064)556  
(おこなおうまもろうよこころ)

### ● よりせいホットライン【24時間対応】

電話0120(279)338  
(フリーダイヤルつながささえる)

### ● 山梨県立精神保健福祉センター

電話055(254)8644

### ● 南アルプス市役所

福祉総合相談課相談支援担当  
電話055(282)7250

お問合せ／福祉総合相談課 TEL.282-7250

南アルプス市ゆかりの画家たち **第1回 土橋芳次**

美術館には、一定以上の年齢の方にとっては思い出深い親しみのある作品があります。  
土橋芳次作《春の丘憩う娘達》がその作品です。  
土橋芳次は甲府市に生まれ、県立農林学校(現 農林高等学校)を卒業しました。独学で洋画を勉強した後、本格的に洋画を学ぶため上京して熊岡美彦に師事し、1936(昭和11)年には第1回新文展に初入選しています。県内画壇では、甲斐美術協会などにも出品し、山梨美術協会の創立会員になるなど、精力的に活動していました。  
この作品は、長い間山梨の顔として旧甲府駅の待合室に飾られていたもので、戦時中は出征兵士を見送る絵と言われるなど、県民に親しまれてきました。  
1937(昭和12)年頃の清里の美し森が描かれ、春の穏やかな日差しの中、2人の若い女性が満開のお花畑の中でゆったりとくつろいでいます。  
残念ながら、土橋はこの作品を描いた翌年31歳という若さで亡くなってしまいましたが、作品は戦火をくぐりぬけ、現在は美術館で大切に保管され、美術館を訪れる人々を楽しませてくれます。



土橋芳次《春の丘憩う娘達》

**美術館リニューアルに伴う休館のお知らせ**  
平成30年 2月1日(木)～12月31日(月) 予定

**リニューアルオープン**  
平成31年1月初旬

●市立美術館

住所/〒400-0306 南アルプス市小笠原1281  
お問合せ/TEL.282-6600 FAX.282-6601

LIBRARY Information **図書館だより**

**3月のイベントスケジュール**

- おはなし会 0.1.2.(乳幼児向けのおはなし会) 10:30～  
 (中) 6日(火) (甲) 8日(木) (八) 13日(火) (白) 16日(金)  
 (甲) 22日(木) (八) 27日(火) (わ) 28日(水)

---

- おはなし会(幼児から小学校中学年向けのおはなし会)  
 10:30～ (甲) 3日(土) (白) (わ) 10日(土) (八) 17日(土) (白) 24日(土)  
 14:00～ (中) 毎週土曜日

---

- 朗読会「ぎずな亭」 13:30～ (白) 3月3日(土)

◆**メイン展示「わたしのイチオシ2017」**  
 「2017年にみなさんが読んだ中で面白かった本、  
 心に残った本は何ですか？」  
 毎年恒例の図書館アンケートをもとに「イチオシの本」を展示しています。  
 「冊子 わたしのイチオシ2017」も配布していますのでお早めに！

◆**芦安分館リニューアル**  
 芦安支所内にある芦安分館がリニューアルしました。明るくなった書架、過ごしやすいソファなど今まで以上に快適な空間が誕生しました。火曜日・金曜日の13:00～17:00まで開館しています。ぜひ、おこしください。



◆**中央図書館に血圧計を設置しました！**  
 みなさんの声におこたえして、「血圧計」を、新刊コーナーとなりに設置しました。  
 図書館でリラックスしながら血圧測定を習慣にしませんか？健康関連の本もたくさんありますので、ぜひご利用ください。



**中央図書館**  
 TEL.280-3300  
 平日 9:30～19:00  
 土・日・祝日 9:30～17:00  
 休館日/22・30日

**八田ふれあい図書館** TEL.285-5010  
**白根桃源図書館** TEL.284-6010  
**わかくさ図書館** TEL.283-1501  
**甲西図書館** TEL.282-7291

**芦安分館** TEL.282-7285  
 火・金のみ開館  
 13:00～17:00

※上記4つの図書館 平日 9:30～18:00 土・日 9:30～17:00 休館日/5・12・19・21・26・30日

新刊案内 | 児童書

『うちゅうはきみのすぐそばに』  
 文/いわや けいすけ 絵/みねお みつ  
 出版/福音館書店



空の上にある宇宙は、どのくらい遠い場所なのでしょう？地面の上からビルの最上階の高さ、建物のない高さ、雲の上、地球と宇宙のさかいめと、順を追って宇宙までを描きます。

新刊案内 | 一般書

『読むパンダ』  
 選/黒柳 徹子 編/日本ペンクラブ  
 出版/白水社



浅田次郎、ヒガアロハ、高畑勲…。各界のパンダファン&歴代の飼育担当者による、パンダを知り、愉しむエッセイ22篇を収録する。シャンシャン出産秘話を語った黒柳徹子×土居利光×廣田敦司の座談会も掲載。



南アルプス市ゆかりの女性と

運慶作 大威徳明王像



木造大威徳明王像運慶作／像内納入品（称名寺光明院所蔵 神奈川県立金沢文庫保管）

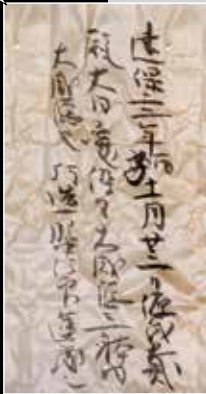
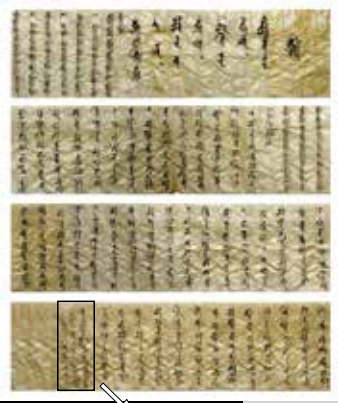

建保二年丙子十一月廿三日源氏大貳  
殿大日愛染王大威徳三昧内  
大威徳也 巧造肥中法印運慶也

※像内に納入されていた文書から、本像が建保四年（一二二六）に源氏大貳殿の発願により、大日如来、愛染明王、大威徳明王の三尊像の内のご一つとして、仏師運慶によってつくられたことが明らかになった。



法善寺全景（加賀美）：大式局は、ここにあった加賀美遠光の館で生まれ育った可能性が高い。

今回ご紹介する大威徳明王像は、像高二・二センチの小さな像です。横浜市にある名刹、称名寺の子院の光明院に所蔵されてきましたが、平成十九年の春、修復のために解体したところ、像内に納められていた文書から、建保四年（一二二六）に、運慶が「源氏大貳殿」の依頼で作ったことが明らかになり、約五十年ぶりの運慶の真作発見として、全国的にも大きく報道されました。

東大寺の仁王像などで知られる運慶は、平安時代末から鎌倉時代にかけて活躍した、我が国で最も有名な仏師（仏像を彫る彫刻家）といっても過言ではありません。それは現存する運慶の作品、またはその作と推定されるものすべてが、国宝か国の重要文化財に指定されていることから明らかです。本像もこの発見の後、平成二十年に国の重要文化財に指定されています。そして、その手が生み出した写実的で力強い造形は、現代においても数多くのファンを獲得しています。

ところで、この運慶に仏像の制作を依頼した「源氏大貳殿」こそ、現在の若草地区加賀美にある法善寺の場所に館を構えていた、甲斐源氏加賀美遠光の娘「大式局」である可能性が極めて高いといわれています。小笠原長清や秋山光朝、南部光行らとは兄弟ということになります。▶



# 川柳

スマホ捨てて悠久の森へさあ行こう  
 まだ居たい思いを残し帰る孫  
 髪結えと泣いた娘も母となり  
 嫁さんも義母の糠床守り抜き  
 人情の風恋しさに帰る里

小田嶋 康子 (鮎沢)  
 河野 美智子 (鮎沢)  
 岡 光恵 (西南湖)  
 大森 一男 (鮎沢)  
 塩沢 進 (落合)

ひんやりと渡る世間の川の水  
 人情味残した謝辞に場が温む  
 人生譜涙と共に生きて行く  
 スクープに世論が踊る週刊誌  
 北斎の富士は世界を駆け巡る

深沢 経生 (落合)  
 河野 正 (鮎沢)  
 小林 金剛 (東南湖)  
 安藤 孝 (鮎沢)  
 村松 文男 (東南湖)

## 甲斐源氏系図

(尊卑分脈に一部加筆)

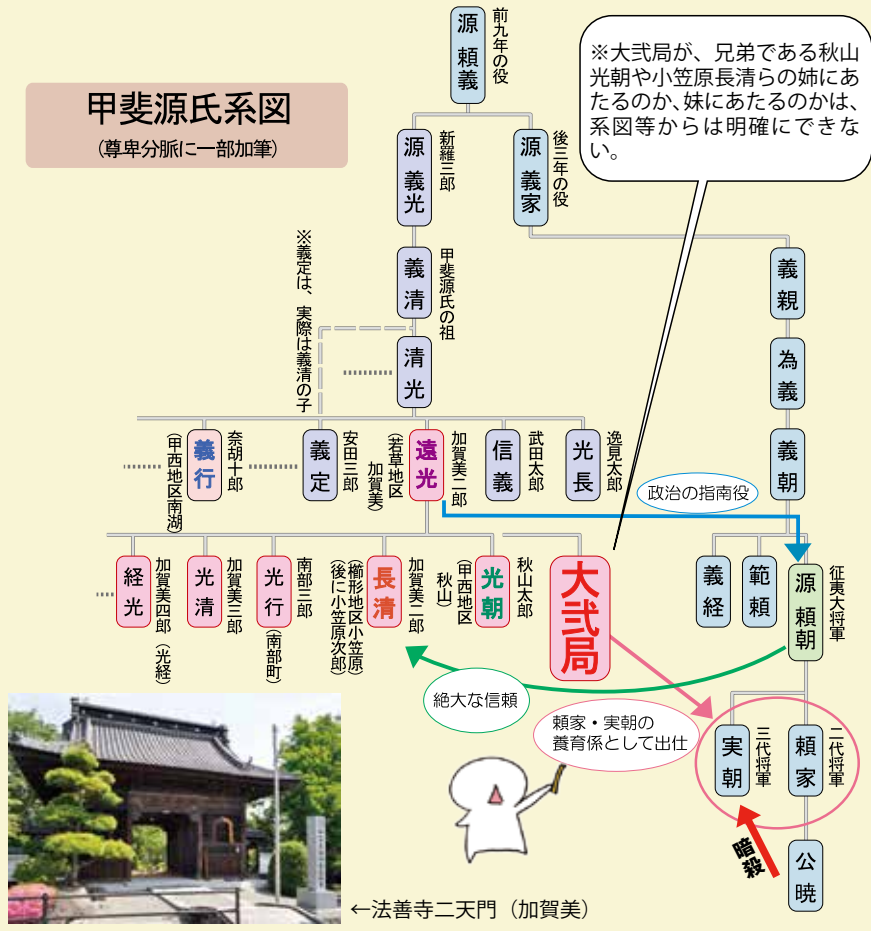

時のカリスマ仏師運慶に、仏像の制作を依頼することができるほどの力を持った大弐局とはどのような女性だったのでしょうか。

大弐局は、文治四年(一一八八)に鎌倉に出仕し、源頼朝からその名「大弐局」を与えられ、鎌倉幕府の二代將軍頼朝、次いで三代將軍実朝の介錯人(養育係)となった女性です。頼朝の信頼も厚く、幕府後宮では、頼家の乳母で北条政子の妹であった阿波局に次ぐ地位で、実朝の養育係に転じ阿波局なき後は、実朝付の筆頭格の女房として後宮を取り仕切ったといわれています。建暦三年(一一三三)に起きた幕府の内乱である和田義盛の乱の際には、女性としては異例のことですが、戦功のあった御家人に並び、出羽国由利郡(現在の秋田県南部)に領地も賜っています。

大弐局が運慶に造仏を依頼した建保四

年は、三代將軍実朝と幕府家臣団との軋轢が深まっていた時期といわれ、三年後の建保七年(一一二九)には、頼朝の子、公暁によって、鶴岡八幡宮の石段で実朝が暗殺される事件も起きています。造仏の背景には、自らが深く関わった人々を取り巻く、このような不安定な状況を憂う大弐局の想いがあったとの指摘もあります。小さな仏像の発見を通じ、南アルプス市と、鎌倉の歴史舞台に関わった人々との意外なつながりを知ることができます。

また、幕府の中枢にあって運慶に造仏を依頼した大弐局を通じ、仏師運慶と鎌倉幕府との緊密な関係が明らかになるとともに、加賀美遠光をはじめとする南アルプス市域に拠った甲斐源氏たちが、幕府内に築いた、確固たる基盤も確認することができます。

文・文化財課

## ALPS KIDS あるぷすキッズ



三枝 <sup>あお</sup>逢央くん(2歳)

いつも幸せをいっぱいありがとう♡  
 家族みんなの宝物☆  
 逢央らしく元気いっぱい笑顔いっぱい大きくなーれ♪  
 2歳おめでとう☆  
 父・陽 母・優果(浅原)

お子さんの写真を募集しています。  
 詳しくは、秘書課までお問合せください。

☎282-6037

## IKUMEN いくめん



お休みには子供たちと外で遊んだり、  
 ご飯作ってくれたり、いつもありがとう！

加賀美 <sup>せいじ</sup>誠治さん(父)、<sup>れお</sup>怜生くん(3歳)  
<sup>にこ</sup>和心ちゃん(1歳)、<sup>きこ</sup>希心ちゃん(1歳)

(芦安)

育児を楽しむお父さん、おじいちゃんの  
 写真を募集しています。  
 詳しくは、市民活動センターまでお問合せ  
 ください。

☎282-7325

南アルプス市では男女が共に支え合う家庭づくりを推進しています。

### CLOSE UP

#### 今月の イベント

春爛漫  
 重要文化財  
 安藤家住宅ひなまつり

今年、築310年を迎えた安藤家住宅で桃の節句をお祝いします。200体を超えるひな人形コレクションには、江戸の町屋を中心に流行した「享保雛」や、明治～昭和中期にかけて流行した「御殿飾り雛」などバラエティ豊かなお人形たちが多く含まれています。その中には、甲府の雛問屋でつくられ、南アルプス市域でも多くの人々に親しまれた「横沢びな」もあります。今号の表紙を飾った初出の横沢びな14体も現在展示中。ぜひ、この機会にご来場ください。

期 間 開催中～4月9日(月)まで  
 開館時間 9時～16時30分(最終入館16時) 火曜休館日  
 場 所 重要文化財安藤家住宅(西南湖4302)  
 入 館 料 大人(大学生以上) 300円  
 子ども(小中高生) 100円  
 ※小学校未就学の幼児は無料

お問合せ/教育委員会文化財課 ☎282-7269  
 安藤家住宅 ☎284-4448



CATVによる市行政番組の放送について 各地区別の行政番組のチャンネルと放送時間は次のとおりです。

- 八田/チャンネル101 8:30、21:30〔土曜更新〕 ●白根・芦安/チャンネル101 6:30、10:00、15:00、22:00〔木曜更新〕
- 若草・榎形/チャンネル111 14:00、19:00、22:00〔木曜更新〕 ●甲西/チャンネル111 10:00、22:00〔金曜更新〕

お問合せ ----- 南アルプス市役所 秘書課 ☎282-6037

広報 南アルプス No.180 平成30年3月1日発行

総人口: 72,101人(+0)  
 -----  
 男 性: 35,658人(+10)  
 女 性: 36,443人(-10)  
 世 帯: 27,554世帯(+22)  
 うち外国籍人口: 951人(+1)  
 平成30年2月1日現在(対前月比)

南アルプス市役所: 〒400-0395 山梨県南アルプス市小笠原376  
 TEL. 055-282-1111(代表) FAX.055-282-1112(代表)  
<http://www.city.minami-alps.yamanashi.jp>  
 編集/南アルプス市役所 秘書課 TEL.055-282-6037  
 各窓口サービスセンター  
 八田 TEL. 282-5600 白根 TEL. 283-3000  
 芦安 TEL. 282-5577 若草 TEL. 282-3100  
 甲西 TEL. 282-3120



南アルプス市 市民憲章  
 緑かがやく自然を守り  
 なかよく美しい心結び合い  
 未来にひらく  
 豊かなまちをつくることを  
 アルプスの山々に誓います



ふるさと日記 — 今月のテーマ里

## 春に気づくこと

文・写真／観光商工課 ユネスコエコパーク推進担当

梅の花が咲く頃はまだ肌寒く

それでも少しずつ、おひさまは背筋を伸ばして

高い空を目指して昇っていきます。

春のはじまりに見つけたものはたくさんありますが

ふとツクシを思い出して探しに行きました。

眼を凝らして見たり、しゃがまないと気づかない春のはじまり。

畑のすみっこにちょこんと顔を見せていた「土筆（ツクシ）」。

小さなツクシの後ろ側で、桜の花が咲き始めています。

季節の変わり目、ひとつまたひとつと新しい季節を見つけると

その分心が弾むのがわかります。

気持ちが晴れわたる季節。

今年も春が来たんだと空を見上げてみました。



山の自然を守り、  
森で自然とふれあい、  
里で自然の恩恵を活かすまち  
南アルプスユネスコエコパーク

# Happy 南アルプス LIFE

## のどか 芦安は、長閑だけど刺激的！

東京の島生まれ。海に囲まれたところから一転、子どもの療養のために山の中へ引っ越してきました。

古民家を改修しながら住んでいるのですが、長く空き家だったためにすっかり動物のすみかになっていて…動物の足跡を見つけては穴を探してふさぐという生活をしていました。アシダカグモもたくさんいて、まるで一緒に住んでいるみたいです！ゴキブリホイホイもヒョイっとまたいで逃げられる大きさに本当に驚きました。最初は大工さんと一緒に改修していましたが、あまりにも回数が多いので、今は一人でできることも増えました(笑)

この大自然の中で暮らせることはとても贅沢だと感じます。東京では公園に行ってもたくさん人がいますが、ここは山に入れば誰もいなくて独り占めの感覚！なんて豊かなんだろうと感動しきりです。原生

林や、懐かしいような植物に触れられるのも魅力ですね。

### 性格が変わった？ 芦安 Magic

芦安に来てのびのび暮らしているせいか、自分の気持ちもおおらかになりました。書道をたしなんでいたのですが、ずっと作品発表には後ろ向きでした。萎縮していたんだと思います。今はいろんなことにチャレンジしてみたいなという気持ちが強いです。人生初のバンドにも挑戦しちゃったりして…！

ここで会う方がみんなフレンドリーで、気持ちの良い方ばかりだということにも、本当に助けられています。



子どもも 芦安大好き♡

No.60

March 2018

# MINAMI ALPS LOCO MAGA

南アルプスのステキ情報になるコト・大好きを女子目線でいっぱいつめこみます。

移住者 interview 和田 まみさん



### ◆居住履歴

東京生まれ → 千葉 → 東京 → 長野 → 東京 → 南アルプス市ノ  
改築エピソードは語り尽くせず！  
芦安のためにできることを模索中。

## Let's Go!!!! / LOCO Guide



### 南アルプス市乗馬センター

ポニーを中心に7頭の馬がいます。乗馬はもちろん、ひき馬や飼育体験など馬たちとふれあうことができます。ウサギの餌やりコーナーもあり♡

南アルプス市塩前 888 / TEL055-285-8181 / 9:00~17:00(10~3月)、9:00~18:30(4~9月) 水曜定休

### LOCO'S Kitchen mini

市内の特産品を使ったリメイクスイーツを紹介します！

料理監修：Chizuru Aoki



### ジンジャーアップルティー

#### ●材料

- 紅茶ティーパック…………… 1袋
- お湯…………… 150cc
- りんごジャム…………… 大さじ1
- すりおろし生姜…………… お好みで

#### ●作り方

紅茶を作って、ジャム、生姜を加える。混ぜながら飲むとGOOD♡

ビストロ  
ホサカ







### 善意をありがとう

高齢者福祉に役立てて欲しいと、次の方からご寄附をいただきました。

上田 宗雄 様(小笠原)

1,000,000円

教育振興に役立てて欲しいと、次の方からご寄附をいただきました。

長谷川 たけよ 様(東京都)

1,000,000円

### お知らせ

#### ●軽自動車等の適切な廃車をお願いします

軽自動車等の廃車についてはナンバーを返却し、廃車の手続きが必要です。

また、他人に譲渡された場合は名義変更の手続きが必要です。

手続きが行なわれないと、翌年度以降も軽自動車税の納税義務が生じてしまいますので、適切な手続きをお願いします。

お問合せ／税務課 電話(282)7379

#### ●国民健康被保険者証の更新時期です

現在お手元にある保険者証は、有効期限が平成30年3月31日となっています。

4月1日以降の新しい保険者証(つすだいい色)は、3月3日から順次、簡易書留で郵送します。配達時に不在の場合は、郵便物等お預かりのお知らせが置かれますので、7日間の保管期間の内に指定された郵便局で手続きをしてください。

郵便局の保管期間が過ぎますと、保険証は市役所でお渡しとなります。詳しくは、国保年金課にお問い合わせください。

なお、平成30年度から国民健康保険の資格管理が都道府県単位になるため、今回お届けする保険者証から都道府県名(山梨県)が表示されます。

#### ●所得の申告はお済みですか？

国民健康保険に加入している方で平成29年中の所得申告をされていない場合は、

所得申告をしてください。収入がなかった方や扶養されている方も、税務課からお送りした市県民税の申告書をお忘れなく提出してください。収入のない世帯の方が未申告のままだと、国保税の軽減が受けられず、入院中の食事代が軽減されなかったり、高額療養費の支給額が少なくなってしまうことがあります。

お問合せ／国保年金課 電話(282)7248

#### ●防災行政無線を用いた緊急情報の伝達訓練を実施します

実施日 3月14日(水)  
時間 11時頃

地震・津波や武力攻撃などの発生時に備えた全国一斉情報伝達訓練を行います。

この訓練は、全国瞬時警報システム(Jアラート※)を用いた訓練で、南アルプス市以外の地域でも様々な手段を用いて情報伝達訓練が行なわれます。

南アルプス市では、国からの情報を防災行政無線の自動放送によりお伝えする訓練を行ないます。市民の皆さまのご理解とご協力をお願いします。

※Jアラートとは、地震・津波や武力攻撃等の緊急情報を、国から人工衛星等を通じて瞬時にお伝えするシステムです。

お問合せ／防災危機管理室

電話(282)6494

#### ●平成30年度交通災害共済加入申込について

住民一人一人が掛金を出し合い、交通

災害に遭ってしまった場合に、けが等の程度によって見舞金をお支払いする相互救済の制度です。

年額掛金 1人当たり500円(年額)  
共済期間 平成31年3月31日まで

加入方法 送付します「交通災害共済加入申込書」により、市役所または市が指定する金融機関に掛金を添えてお申し込みください。

※4月1日以降の加入もできます。(加入日の翌日から効力が生じます)

お問合せ／みんなでまちづくり推進課

電話(282)6493

#### ●献血にご協力を

午前と午後で献血会場が変わります。

ご注意ください。

実施日 3月8日(木)

時間 10時～12時  
場所 旧若草窓口サービスセンター駐車場

時間 13時30分～15時30分  
場所 甲西窓口サービスセンター駐車場

#### ●健診申込書を送付します

4月初めに健診申込書を対象世帯へ郵送します。世帯主様宛に送付しますが、対象となるご家族の分も一緒の申込書となっています。ご家族で必ず中をご確認いただき、お申し込みください。

お問合せ／健康増進課

電話(284)60000

## ●平成30年4月から遊・湯ふれあい公園テニスコートの使用料等を改定します

遊・湯ふれあい公園テニスコートの使用料等を改定します。使用料の改定のほか、より利用者の方に使いやすいよう貸出し区分を見直し、現在の「午前・午後・夜間」から左の表のように2時間単位による貸出しになります。

利用区分	利用料金
午前9時30分から午前11時30分まで	1コートにつき 610円
午前11時30分から午後1時30分まで	
午後1時30分から午後3時30分まで	
午後3時30分から午後5時30分まで	1コートにつき 1,020円
午後5時30分から午後7時30分まで	
午後7時30分から午後9時30分まで	

お問合せ／都市計画課

電話(282)6394

遊・湯ふれあい公園

電話(282)7610

## ●介護用品購入費助成事業をご利用の方へ

平成29年度(平成29年4月1日～平成30年3月31日)に購入された分の申請は、平成30年4月6日(金)が締め切りとなります。なお、本事業の利用のためにご提出いただいた領収書は、医療費控除には使用できませんのでご注意ください。

お問合せ／介護福祉課

電話(282)7347

## ●「ひとり親家庭入進学支度金」の申請はお済みですか

平成30年4月に小学校および中学校へ入進学する児童がいるひとり親家庭に、市から児童1人につき1万円を支給します。申請がお済みでない方は早めの申請をお願いします。

申請期限 3月30日(金)

申請場所 子育て支援課

※該当者ひとり親家庭医療費受給者には、12月下旬に申請書を送りしています。

※通知が届かない方で該当と思われる場合は、お問い合わせください。

お問合せ／子育て支援課

電話(282)7293

## ●3月の妊婦健康相談・母子健康手帳交付日程

実施日 7日(水)、14日(水)、22日(木)、28日(水)

※21日(水)は実施しません。22日(木)に振替えます。

時間 9時～11時

場所 健康福祉センター  
持ち物(母子健康手帳交付の方のみ)  
①印鑑 ②マイナンバー通知カードまたは個人番号カード

※実施日に都合が悪い場合は、必ず事前にご連絡ください。

※代理の場合は、後日、本人に連絡します。  
※母子健康手帳交付時に妊婦一般健康診査受診票を交付します。

## ●3月の乳幼児健康相談の日程

実施日 7日(水)、14日(水)、22日(木)、28日(水)

※21日(水)は実施しません。22日(木)に振替えます。

時間 9時～11時

場所 健康福祉センター

持ち物 母子健康手帳、バスタオル

内容 保健師、栄養士、助産師による相談など

※来所者が多い場合は待ち時間が長くなる場合があります。時間に余裕を持ってお越しください。

お問合せ／健康増進課

電話(284)6000

## ●住宅用火災警報器「未設置住宅への設置調査・指導」実施のお知らせ

消防本部では、住宅用火災警報器が未設置の住宅に対し、調査および指導を行なっています。

調査は、消防職員が電話で行ないますが、確認が取れない場合には、訪問調査および指導を行ないます。

なお、調査に際し、消防職員は住宅用火

災警報器の販売は致しません。訪問販売にはご注意ください。

## ●春の火災予防運動

火の用心 ことばを形に 習慣に  
(平成29年度 全国統一防火標語)

3月1日から7日までの7日間、春の火災予防運動が実施されます。

火災が発生しやすくなる時期です。火災予防の意識を高め、火災から尊い生命と貴重な財産を守りましょう。

## 住宅防火のちを守る7つのポイント

### 3つの習慣

- 寝たばこは、絶対やめる。
- ストーブは、燃えやすいものから離れた位置で使用する。
- ガスこんろなどのそばを離れるときは、必ず火を消す。

### 4つの対策

- 住宅用火災警報器を設置する。
- 寝具、衣類、カーテンは、防炎品を使用する。
- 住宅用消火器等を設置する。
- 隣近所の協力体制をつくる。

## ●枝の焼却による火災の防止

農業を営むために果樹園から発生する剪定の枝をやむを得ず焼却する場合は、火災予防条例により消防署長に届出が必要です。届出先は市消防本部、電話番号(282)0119番です。

また、焼却する場合には、次の事項に留意し、十分注意して行なってください。

- ①風の強い日には行なわないこと。
- ②焼却場所を離れないこと。離れる時は完

全に消火すること。

③消火用の水や消火器等を用意すること。

④日中で作業をすべて終えること。

お問合せ／消防本部予防課

電話(282)7219

## ●代替地情報提供のお願い

県リニア用地事務所では、沿線市町と協力し、代替地情報の収集を行なっております。

収集した代替地情報については、リニア中央新幹線事業により土地を提供いただく方が代替地を希望する場合には、県が実施する用地交渉のなかで代替地情報として提供していきます。

代替地情報の提供にご協力いただける方は、県リニア用地事務所までご連絡をお願いします。

**対象土地** 境界や所有権などで争いのない土地所有権以外の権利(抵当権や借地権など)が設定されていない土地

**必要情報** 所在地・地目(公簿・現況)・地積・所有者名義土地の状況(使用状況・建物の有無)・規制の有無(市街化調整区域など)

**提供方法** 県リニア用地事務所にご連絡をお願いします。

**税の特例** 代替地として買い取られた場合で、一定の要件に該当するものについては、譲渡所得特別控除(限度額1,500万円)の適用を受けることができます。

**留意事項** 情報をいただいた土地が、必ずしも代替地として提供されるものではないことにご留意ください。

お問合せ／県リニア用地事務所

電話(234)5947

## ●ノーマイカー運動に参加しよう

毎月1日および15日は「やまなしノーマイカーデー」です。

公共交通を利用することは、交通渋滞の緩和、大気汚染の防止はもちろん、公共交通を守ることに繋がります。

特に、自動車を運転できない高齢者などの交通弱者にとっては、公共交通は、生活を支える重要な移動手段であり、賃収入で運行されている公共交通は、利用しなければ存続できず、これ以上の利用者の減少は、さらなるバス路線の廃止や、バス・電車の減便を招きかねません。

みなさんがマイカーで移動する機会のうち、わずかに1回をバスや鉄道での移動に転換するだけでも、利用者は大幅に増加します。

『乗って守ろう公共交通！』  
乗って育てよう公共交通！

この機会に身のまわりの公共交通の存在(目)を向けてみましょう。

もちろん、交通渋滞緩和や大気環境保全、健康増進などのために、徒歩や自転車利用を進めることも、ノーマイカーデーの目的です。

お問合せ／県交通政策課

電話(223)1695

## 募 集

### ●4月採用予定

市臨時職員・嘱託職員募集

職種および募集人員等

○保育士 若干名

○看護師(保育所勤務) 若干名

○家庭相談員 1名

○道路環境整備員 1名

○調理員(給食センター勤務) 若干名

○調理員(保育所勤務) 1名

○児童厚生員 若干名

○介護認定調査員 若干名

**募集期間** 3月1日(木)～9日(金)

**試験日** 3月23日(金)頃に実施予定

※募集案内および申込書は、3月1日(木)から人事課で配布します。

申込・お問合せ／人事課

電話(282)6084

### ●放課後児童クラブ支援員募集

放課後児童クラブ(学童保育)の先生を募集しています。

**応募要件** 資格問わず、年齢60歳までの健康な方

**勤務地** 市内放課後児童クラブ(勤務先の相談可)

**勤務時間** 左記開所時間内でシフト制

○平日：授業終了後～19時

○休校日(長期休み等)：8時～19時

**賃金** 時給850円(条件により社会保険加入可)

※詳しくは、お問い合わせください。

申込・お問合せ／子育て支援課

電話(282)7293

### ●富士山五合目自然解説員募集

富士山五合目周辺において自然解説や自然保護の啓発をする自然解説員を募集

します。

**募集人員** 20名程度

**勤務期間** 5月1日～10月31日

※事務局の要請に応じて勤務

**勤務時間** 9時～16時30分

**勤務地** 富士山五合目総合管理センター

**賃金** 日給7,450円

**申込** 申込書に必要事項を記入し、書類を添付のうえ、郵送または持参してください。

**締切** 3月9日(金)当日消印有効

※詳しい内容は、ホームページをご覧になるか、電話または電子メールにてお問い合わせください。

申込・お問合せ／

富士吉田市外二ヶ村恩賜県有財産保護組合 森林事業部 森林文化課

電話0555(22)3355

ホームページ <http://www.onshirin.jp/>  
メールアドレス [shirinbunka@onshirin.jp](mailto:shirinbunka@onshirin.jp)

## 無料相談

### ●不動産無料相談会(予約不要)

宅建協会による不動産に関するトラブルや不安などの相談会です。

**開催日** 3月22日(木)

**時間** 13時30分～16時

**場所** 健康福祉センター

お問合せ／山梨県宅建物取引業協会

電話(243)4300

お知らせ

募集

無料相談

●みんなでまちづくり推進課の  
市民向け各種相談会

結婚相談(登録制)

結婚を希望する方へ結婚相手の紹介と相談をしています。

開催日 3月18日(日)

時間 13時30分～20時

場所 市民活動センター

要件 男性50才、女性45才までの健康な方  
持ち物 印鑑、スナップ写真1枚

お問合せ／市民活動センター

電話(282)7325

行政相談

行政サービスに関する苦情や要望などを  
受け付けます。

開催日 3月9日(金)

時間 13時30分～15時30分

場所 健康福祉センター

無料法律相談

相続、土地・不動産、借金、離婚などの法  
律に関する相談会です。

○司法書士会(予約優先1人50分・3月1  
日予約開始)

開催日 3月15日(木)

時間 13時～16時

場所 若草生涯学習センター

要件 市内在住

○弁護士会(予約制1人30分・3月1日予  
約開始)

開催日 3月23日(金)

時間 13時30分～16時30分

場所 市役所本庁舎

要件 市内在住 予約年度1回まで  
お問合せ／みんなでまちづくり推進課

電話(282)6493

●いっしょの健康相談会(要予約)

ご本人やご家族がこころの健康に関する  
不安が原因で次のような状態にあり、困  
り事を抱えていらつしやる方の相談を精神  
科医がお受けします。

- ・眠れない日が続いている。意欲がない。
- ・ひきこもりや不登校になっている。
- ・飲酒が原因の問題で困っている。

開催日 3月7日(水)

時間 15時～17時

場所 予約の際に相談しやすい場所を  
確認しながら決めていきます。

※最初に、簡単に相談内容を聞き取ります。  
※相談会以外でも、随時相談を受け付け  
ています。

お問合せ／福祉総合相談課

電話(282)7250

●出張ふくし相談会開催

ふくしの専門相談員(CSW)が相談に  
応じます。相談無料、秘密厳守！お気軽に  
ご相談ください。

開催日 3月20日(火)

時間 10時～12時

場所 西野松聲堂

※相談会以外でも常時相談を受け付けて  
います。

お問合せ／社会福祉協議会ふくし相談支  
援センター 電話(284)7830

●認知症についての相談

家族がもしかして認知症かも、認知症の  
家族の介護がづらい、近所の認知症の人に  
どう接すればいいのかなど、ひとりでは悩ん  
でいませんか。お気軽にご相談ください。

①地域包括支援センター相談日

開催日 毎週水曜日

時間 8時30分～12時

場所 介護福祉課(地域包括支援センター)

※相談日以外でもお受けします。

お問合せ／介護福祉課

電話(282)7339

②認知症の人と家族の会

「やまびこの会」相談日

開催日 3月14日(水)

時間 13時30分～16時

場所 白根げんき館

※認知症カフェ、カフェやまびこも同時開  
催します。(参加費200円)

※予約をしてお越しください。

申込・お問合せ／やまびこの会名取

電話0800(1)091(8841)

●成年後見制度相談会(予約優先)

成年後見制度は、認知症、精神障害、知  
的障害などの理由で判断能力が不十分な  
人が、財産管理や日常生活での様々な契  
約等を行なうときに、判断がむずかしく  
不利益を被ること等を防ぎ、権利と財産  
を守り、支援する制度です。

開催日 3月20日(火)

時間 13時30分～15時30分

場所 市社会福祉協議会本所

相談員 社会福祉士

申込・お問合せ／成年後見センター

電話(283)8722

イベント・講演会等

●生涯学習講座

受付期間 3月1日(木)～3月9日(金)  
※なお、申込みに空きがある場合は、受付  
期間を過ぎても受け付けます。

①初めてのストレッチヨガ教室

日々の健康維持やストレス解消におす  
めです。初心者の方でも安心して参加し  
ていただけます。

開催日 3月16日(金)、23日(金)全2回

時間 19時30分～20時30分

場所 甲西農村環境改善センター

受講料 1000円

定員 20名

②マクrame編みでテーブルマット作り教室

マクrame編みとは紐を結びくことを繰り  
返しながら模様や刺繍をする手芸です。

開催日 3月19日(月)、26日(月)全2回

時間 19時～21時

場所 教育委員会

受講料 1,600円(材料費込み)

定員 20名

③美味しい珈琲教室

講義の後、ペーパーリップで実際に珈  
琲を淹れます。美味しい珈琲の香りと味を  
楽しみましょう。

開催日 3月20日(火)

時間 19時～21時  
場所 健康福祉センター  
受講料 3000円(材料費込み)  
定員 20名

④特別観望日(三日月と春の星座を観る会)  
三日月と東の空に昇り始めた春の星座を観察します。

開催日 3月24日(土)  
時間 20時～21時  
場所 ふるさと天文館  
受講料 1000円  
定員 20名

⑤甲州凧作り教室  
手作りの凧を作って4月29日(日)の甲州凧上げまつりで上げてみませんか。

開催日 4月15日(日)  
時間 午前の部(9時～12時)・  
午後の部(13時～16時)

場所 甲西農村環境改善センター  
受講料 無料  
定員 午前の部午後の部 各20名

★事前に凧キットを配布し、絵なぐりを書いていただきます。サイズは次から選べます。

A凧(45cm×30cm)またはB凧(95cm×55cm)  
配布日 3月22日(木)～

配布時間 8時30分～17時  
配布場所 甲西窓口サービスセンター

※各講座とも応募多数の場合は抽選となります。

※定員に満たない場合は開講できません。ご了承ください。

申込・お問合せ／生涯学習課

電話(282)7778

ファックス(282)6427

### ●南アルプスユネスコエコパーク活動報告会

南アルプスユネスコエコパーク内で行なわれたさまざまな活動の報告会です。

県立巨摩高、白根高、山梨大学、京都大学院等、学生たちによる調査研究報告および市民による自然環境保全活動を報告します。

ユネスコエコパークのつかいみちを市民の皆さんで考えたいと思います。

開催日 3月10日(土)  
時間 13時30分～(受付13時～)

場所 地域防災交流センター2階ホール  
参加費 無料

お問合せ／  
観光商工課 電話(282)7261  
みどり自然課 電話(282)7259

### ●第15回南アルプス市甲州凧上げまつり

開催日 4月29日(日)雨天中止  
時間 10時～15時

場所 釜無川(三郡橋上流800m付近の右岸河川敷)

#### 凧キットの配布

配布開始 3月22日(木)～  
配布場所 甲西窓口サービスセンター

配布個数

A凧(45cm×30cm)100セット

B凧(95cm×65cm)30セット

C凧(182cm×122cm)10セット

※各サイズ1人1セット限り

※作り方がわからない方は4月15日(日)

生涯学習講座で甲州凧作り教室を開催します。ぜひお申し込みください。

※まつり当日は貸出用凧を用意します。(先着10名程度)

お問合せ／甲州凧上げまつり実行委員会  
(甲西窓口サービスセンター内)

電話(282)3120

### ●南アルプス市スポーツラリー大会

6種類の軽スポーツやゲームで楽しいひとときを過ごしませんか。上位入賞者には豪華景品もあります。

開催日 3月25日(日)  
時間 8時30分～12時(予定)

場所 若草体育館、グラウンド  
申込 申込用紙に記入し提出

※詳しくは、各窓口サービスセンター・図書館等に設置の申込用紙をご覧ください。

### ●【無料】健康スポーツ教室

高齢者向きのリズム体操やストレッチ等で楽しく体を動かしませんか。

開催日 3月10日(土)  
時間 10時～11時30分

場所 櫛形総合体育館

対象 市内在住の60歳以上の方  
参加費 無料、送迎バス有り(要問い合わせ)  
持ち物 汗拭き用タオル

### ●【無料】ニュースポーツ

ファミリーバドミントン教室

開催日 3月8日(木)、22日(木)  
時間 20時～21時30分

場所 櫛形総合体育館

申込 不要

持ち物 タオル、屋内シューズ、飲み物  
申込・お問合せ／市スポーツ推進委員会  
事務局(生涯学習課)

電話(282)7778

### ●やまなみの湯のイベント

①オイルでベビーマッサージ・成長カレンダー作り(要予約)

開催日 3月12日(月)  
時間 10時30分～12時

場所 やまなみの湯  
対象 2カ月から1歳半までの赤ちゃん  
とママ

参加費 1,2000円  
持ち物 バスタオル、写真2～3枚  
申込 担当内藤  
電話090(0)5495(6)1000

②耳つぼヘッドマッサージでリラックスアップ

開催日 3月1日(木)、15日(木)  
時間 14時～18時

場所 やまなみの湯  
参加費 1,0000円

お問合せ／やまなみの湯

電話(282)3340

### ●アレルギー市民公開講座

アレルギー専門の先生が「スギ花粉症」、「食物アレルギー」、「気管支喘息」について、わかりやすい講演を行います。

開催日 3月10日(土)

時間 14時～15時55分  
場所 イオンモール甲府昭和

お問合せ／山梨大学医学部耳鼻咽喉科・  
頭頸部外科医局 電話(273)6769

●南アルプス歴史講座「土偶の学校」  
第2回「土偶界へようこそ」  
「私の考える鑄物師土偶」

「子宝の女神ラヴ」をはじめ、山梨の土偶、南アルプス市の土偶について、リレー講座を開催し、その価値を探ります。その第2回目。土偶女子として著書にテレビに人気の講師です。

開催日 3月18日(日)  
時間 13時30分～15時頃  
場所 ふるさと文化伝承館  
講師 響田 亜紀子(土偶女子)  
定員 45名(要申込、先着順)  
参加費 無料  
申込・お問合せ／ふるさと文化伝承館  
電話(282)7408

●第7回湧泉季市(ユウカリイチ)

春～秋まで、毎月第3日曜日に開催予定のフリーマーケットです。新規出店者も募集中です。「小野 智久 ハワイの写真展」を同時開催します。

開催日 3月18日(日)  
時間 11時～16時  
場所 湧泉季の里 樹園  
出店予定 ハンドメイド商品、飲食品、輪投げ、スーパーボールすくい等  
申込・お問合せ／樹園  
電話(285)4131

●南アルプス市国際交流協会  
「交流ひろば」

南アルプス市国際交流協会では、会員、

在住外国人との親睦、周知活動として「交流ひろば」を開催します。

開催日 3月24日(土)  
時間 昼頃  
場所 甲西農村環境改善センター  
※詳しくはお問い合わせください。  
申込・お問合せ／市国際交流協会  
電話(280)8345

●市民活動センターのイベント

①市民ディレクターズサロン

個人や市民団体のみなさんの情報交換サロン。これまでイベントやプロジェクトなどを行ってきた人や、今からやりたい人、やってみたい人たち、参加したい人たちが企画を磨きあげ、交流連携を進めます。

開催日 3月6日(火)  
時間 19時30分～  
場所 市民活動センター

②第6回協働フォーラム

市民活動や自治会とのつながりについての調査や、本年度テーマ型活動助成事業で行なわれた取り組みについて発表します。これからのまちづくりについて一緒に考えましょう。

開催日 3月16日(金)  
時間 19時～  
場所 地域防災交流センター  
内容

○基調講演

山梨県立大学理事 佐藤 文昭氏

「多様なつながりから新たな協働のまちへ」地域の可能性を考える(仮)

イベント

○事業報告

- ①森の劇場特別公演鑑賞会／森の劇場
- ②こどもけもの学校／南アルプスユネスコエコパークこどもけものクラブ
- ③音のマルシェ／カフェ気分な音楽会／ピアチェーレ

○その他の事業報告

バリアフリー段差解消事業／支えあう会ピーチ&グレイプ・市建設部

③特別企画ドネーションコンサート

第33回さらりと音楽談義

～水と音楽～

市内在住の音楽家、藤原義章さん(指揮、ピオラ)が「音楽は森羅万象に通じる」をテーマに、演奏やお茶を交えて、さまざまな事柄をモチーフに展開する気楽な音楽談話会です。

開催日 3月20日(火)  
時間 19時～  
場所 市民活動センター  
参加費 500円(中学生以下無料)  
主催 さとやまダモール

申込・お問合せ／市民活動センター  
電話(282)7325

●安藤家住宅のイベント

文化財を守る

「電撃けもの大作戦」

市内で生息域を広げている特定外来生物「アライグマ」。

昨年実施された安藤家での捕獲防除事業の様子を題材に獣害対策と文化財保護について考えます。

当日は安藤家住宅の土蔵を開放。プロジェクターを使用して講師からの説明を聞くとともに、センサーカメラといった最新機器の使用方法等も学びます。

開催日 3月11日(日)  
時間 13時30分～  
場所 安藤家住宅(西南湖4302)  
講師 甲斐けもの社中専門員 岩下ひかりさん

参加費 300円(安藤家住宅入館料)  
定員 40名(要申込・先着順)  
締切 3月9日(金)12時まで  
申込・お問合せ／文化財課  
電話(282)7269

●第30回山梨県スポーツレクリエーション祭

勝敗にこだわらず、楽しみながら交流を深めるためのスポーツイベントです。個人グループ、初心者でも気軽に参加できます。詳細は市体育協会のホームページをご覧ください。

開催日 5月13日(日)、19日(土)、20日(日)、27日(日)、6月10日(日)  
種目 21種目  
申込 3月10日(土)締切  
申込・お問合せ／市体育協会  
電話(236)8555

●「小瀬スポーツ公園桜まつり」

について

ちよつと早いですが、陽気が暖かくなればみんなが集まってお花見をしませんか？

小瀬スポーツ公園では桜の開花時期にあわせ、「桜まつり」を開催します。開催期間中は、園内約550本もの各種桜が満開となり、中央コンコースの桜はライトアップがされるほか、飲食売店も出店します。また、期間中は公園内の指定場所限り、火気の使用も可能となりますので、ぜひ、ご来園ください。

**開催日** 3月下旬～4月上旬の約1週間(予定)

**場所** 小瀬スポーツ公園メインコンコース

**内容** 公園内火気使用許可(指定場所に限り)ます、飲食売店の出店、夜桜ライトアップ

**その他** 駐車場については、小瀬スポーツ公園第2駐車場(24時間開放を除く)全ての駐車場は営業時間内のみ開放となりますのでご注意ください。

お問い合わせ／小瀬スポーツ公園(公益財団法人 山梨県体育協会)  
電話(243)3111

### ●耳の日記念講演会

**開催日** 3月4日(日)

**時間** 13時開場

**場所** 岡島ローヤル会館8階

**内容**

①記念講演

「難聴の治療ー補聴器・人工内耳ー」

山梨大学医学部 助教 遠藤 周一郎

②相談会(14時30分～15時)

お問い合わせ／日本耳鼻咽喉科学会山梨県地方部会事務局

電話(243)9765

### ●第5回かいがらり語りセミナー「来(らい)がらり寄席」

山梨落語研究会の皆さんによる落語、大喜利をお楽しみいただきます。立川流真打の立川キウイ師匠が友情出演します。

**開催日** 3月3日(土)

**時間** 13時30分～

**場所** 県立図書館 2階多目的ホール

**参加・申込** 入場無料 申込不要

### ●シネマかいがらり名作ナイト「恐怖の報酬」

大人向けの映画上映会です。

**開催日** 3月9日(金)

**時間** 18時～

**場所** 県立図書館 2階多目的ホール

**参加・申込** 入場無料 申込不要

お問い合わせ／県立図書館

電話(255)1040

## 市民からのお知らせ

### ●甲西空手スポーツ少年団 団員募集

私たちが一緒に空手を始めてみませんか。見学、体験を随時受け付けています。

**練習日** 水曜日、木曜日、日曜日

**時間** 18時～20時

**場所** 南湖小学校

**対象** 年長から一般まで

**団費** 2,000円

お問い合わせ／指導員長田一也

電話090(4025)4859

### ●ふたごの会 With あんふあんねっと(要予約)

双子ママ同士で悩みを共有し、交流する場を先輩双子ママの企画で開催します。ぜひ遊びに来てください。

**開催日** 3月6日(火)

**時間** 10時30分～11時30分

**場所** あんふあんワールド

### ●パパのベビーマッサージ教室

忙しいパパでも、赤ちゃん短時間で濃密なコミュニケーションが取れるベビーマッサージを体験しませんか？肌と肌からお互いの存在を感じ取りながら、赤ちゃんの喜ぶ姿を楽しみましょう。

**開催日** 3月25日(日)

**時間** 10時30分～12時

**場所** あんふあんワールド

**講師** 加茂 友香

**参加費** 1,000円(父子1組)

**定員** 15組

**持ち物** バスタオル、タオル、水分、着替え

申込・お問い合わせ／あんふあんねっと

電話(269)7568

### ●南アルプスAC入団員募集

走るのが好き、跳ぶのが好き、そんな小学生集まれ。

スポーツの基本である動きを身につけられる陸上競技。楽しみながら、体力、技術がどんどん身につけていきます。

専門知識を持ったコーチたちが優しく、楽しく、わかりやすく指導しています。まずは見学、体験をしてみてください。

**対象** 小学1年生～6年生  
**練習日** 毎週月曜日・水曜日  
**時間** 19時～20時30分  
**場所**

月曜日 櫛形総合公園西側芝生広場

水曜日 櫛形中学校グラウンド

※詳細は南アルプス市陸上競技協会ホームページをご覧ください。

お問い合わせ／南アルプスAC 監督 相川

電話090(3060)6153

### ●モンセンスペアレンティングダイジェスト講座

《怒る、叩くのしつけから、ほめる、練習する、励ますのしつけへ》

**開催日** 3月4日(日)

**時間** 13時30分～16時30分  
(13時10分受付開始)

**場所** 地域防災交流センター

**内容** 子どもに「してはダメ」ではなく、「こうするんだよ」と教える方法を大人(親)が学ぶプログラムです。

**対象** 2歳～7歳頃までの保護者、ペアレントトレーニングに関心のある方

**参加費** 無料

※会場で寄付を受け付けています。

**講師** 松本千賀子氏

※託児有り。申し込み時に、子どもの年齢、名前、保護者の連絡先を必ずご連絡ください。(有料、予約制、人数に限りあり)

申込・問合せ／Foster Life

電話050(7119)8491

メール fosterlife01@gmail.com

### ●映画「命のこぼれ」を観る会

東日本大震災は障害者にとって、辛い現実を教えてください。自分の命を守るために何かが必要か、映画を観て考える会を企画しました。どなたでもご参加ください。

開催日 3月4日(日)

時間 13時30分～16時

場所 市民活動センター

申込 不要(無料)

申込・お問合せ／南ア市障害フォーラム

災害弱者の支援を考える会 時田眞男

電話080(6663)0572

### ●ワイン用ぶどう樹植付体験とランチ

開催日 3月18日(日)

時間 9時～12時(作業進捗状況でランチ時間前後有)

場所 天空舎(上宮地2241-1)

内容 赤ワイン原料種カベルネソービニオン樹の植付、高台の景色を見ながら天むすランチ

参加費 1,000円(要申込)

●御崎桜と富士を眺める宴

開催日 4月7日(土)

時間 11時～14時

場所 天空舎(上宮地2241-1)

内容 御崎神社に咲く巨木の桜と富士山を眺めながら、ワインとおつまみの天むすを楽しむ宴

参加費 2,500円(要申込)

申込・お問合せ／南アルプスいやしりの里

飯島 電話090(6705)7193

メール nihami.alps.tenqosha@gmail.com

### ●春の入会キャンペーン

遊湯ふれあい公園 後楽園スポーツクラブでは、期間中に入会するお友達をご紹介して頂くこと毎月の会費がお一人とも割引になるキャンペーンを実施します。お友達と一緒に楽しく運動しましょう。

期間 3月1日(木)～4月30日(月)

内容 温泉・ジム・フィットネスが利用できる個人会員の月会費が通常6,000円から5,300円に割引されます。

お問合せ／遊湯ふれあい公園 後楽園スポーツクラブ 電話(282)7610

●少林寺拳法スポーツ少年団員募集

指導方針(少林寺拳法の練習を通じて)

○自分の可能性を信じて、あきらめない人

○自分の考えをはっきり言えて行動できる人

○正義感と勇気と思いやりをもって行動できる人

練習日 水、金 20時10分～21時

場所 榎形総合体育館(サブアリーナ)

参加費 1,000円/毎月

対象 小1～高校生

お問合せ／支部長 内藤高正

電話090(3243)2069

**家庭で、地域で  
備えましょう**

- 家屋の耐震化
- 家具の転倒防止
- 簡易トイレの準備
- 7日分の水と食糧の備蓄



## ヴァンフォーレ甲府 南アルプス市サンクスデー



開催日 5月16日(水)

時間 17:00開門 19:00キックオフ

場所 山梨中銀スタジアム(小瀬スポーツ公園内)

試合 2018 J2リーグ ヴァンカップ 第6節  
「ヴァンフォーレ甲府 × ジュビロ磐田」

### エスコートキッズ募集

選手と手をつないでピッチに入場しませんか?

対象者 市内在住の年長児  
(平成24年4月2日～平成25年4月1日生まれ)

募集人数 22名(各チーム11名)  
※申込み多数の場合は抽選となります。

受付 3月28日(水)～4月16日(月) 17時 電話受付

申込・お問合せ／生涯学習課 TEL.(282)7778

### ホームタウンゲーム無料招待券

左記の試合に150組300名をご招待!

対象者 市内在住者  
応募方法 往復ハガキでご応募ください。  
(返信ハガキで結果を通知します)

応募先 〒400-0492 南アルプス市鮎沢1212  
南アルプス市教育委員会 生涯学習課 宛  
締切 4月16日(月) 必着

【往信文面】「サンクスデー無料チケット希望」および  
郵便番号、住所、氏名、電話番号を記入。  
【返信宛名面】郵便番号、住所、氏名を記入し、  
裏面は無記入のこと。

※応募は1人1通。応募者多数の場合は抽選。  
指定期間において、当選ハガキを招待券(自由席バックスタンド)  
2枚と引換えます。