

Minami Alps City

広
報

南アルプス



2018

8

August

No.185



災害に備えましょう

高額療養費制度が変わります

ふるさとの誇りシリーズ

○博レポート

～歴史に光をともし地域の伝承～

日本列島は「地震列島」です！

安全対策は十分ですか？

自然災害は、時として想像を超える力で襲ってきます。災害が発生したときは、まず、自らの命を守る行動をとったあと、地域や身近にいる人同士が助け合いながら速やかに避難することが大切です。また、災害時に家族がお互いの安否を確認できるように、安否確認の方法や集合場所などについて話し合っておきましょう。

そして、大災害により電気やガス、水道、通信などのライフラインが止まった場合に備えて、飲料水や非常食などを備蓄しておくことや、地震による被害を減らすため、家屋の耐震性を高め、家具やテレビ・冷蔵庫などの転倒防止対策を行なうなど、日ごろから災害に備えた対策を講じておきましょう。

家庭で、地域で、備えましょう

・ 7日分の水と食糧の備蓄

(水は1人1日3リットルを目安に、食糧はご飯、ビスケット、板チョコ、乾パンなどが適切です。)

・ 家屋の耐震性の向上

・ 家具の転倒防止

・ 簡易トイレの準備



南アルプス市総合防災訓練

日時

9月2日(日)

午前8時～10時(小雨決行)

家族や近所の方の安否確認、情報伝達、安全な避難経路の確認など、いざというときのために訓練しておきましょう。

防災訓練当日の動き

8時

- ・ 直下型地震発生(想定)
- ・ 防災無線のサイレンにより、住民が避難開始

8時20分頃

- ・ 組長が中心となって組ごとの安否確認
- ・ 自主防災会で安否を集計し、災害対策本部へ報告(各支所経由)

10時頃

- ・ 市災害対策本部は安否報告を集計
- ・ 被害の終息を確認
- ・ その後、自主防災会ごとに各種訓練

地震発生時の初期活動

地震発生

最初の揺れは
約1～3分



- 身の安全を守る
(まず低く、頭を守り、動かない)

1～3分

揺れが収まったら

- 火の元の確認
- 出口の確保
- 家族の安全を確認
- 靴を履く

3～5分

- 隣近所に声かけ
- 近所に火が出ていたら初期消火

10分～数時間

- 協力して消火・救出活動
- 正しい情報を確認
- 避難に車を使わない
- 避難の際はブロック塀、ガラス、がれきに注意

数時間～3日

- 壊れた家には戻らない
- 水・食糧は蓄えているもので賄う
- 自主防災会に協力

避難生活

- 秩序ある避難生活

余震に注意

災害時、お一人での避難に不安のある方へ 避難行動要支援者名簿に登録しましょう

市では、災害時に自力で避難することが難しい方々の安否確認や避難支援のため、ご本人の同意にもとづき事前に自治会等に情報提供する「避難行動要支援者名簿」を作成しています。一人暮らしの高齢者の方や、高齢者のみの世帯の方、障害や介護、難病等で支援を必要とされる方は、ぜひ名簿登録をご検討ください。

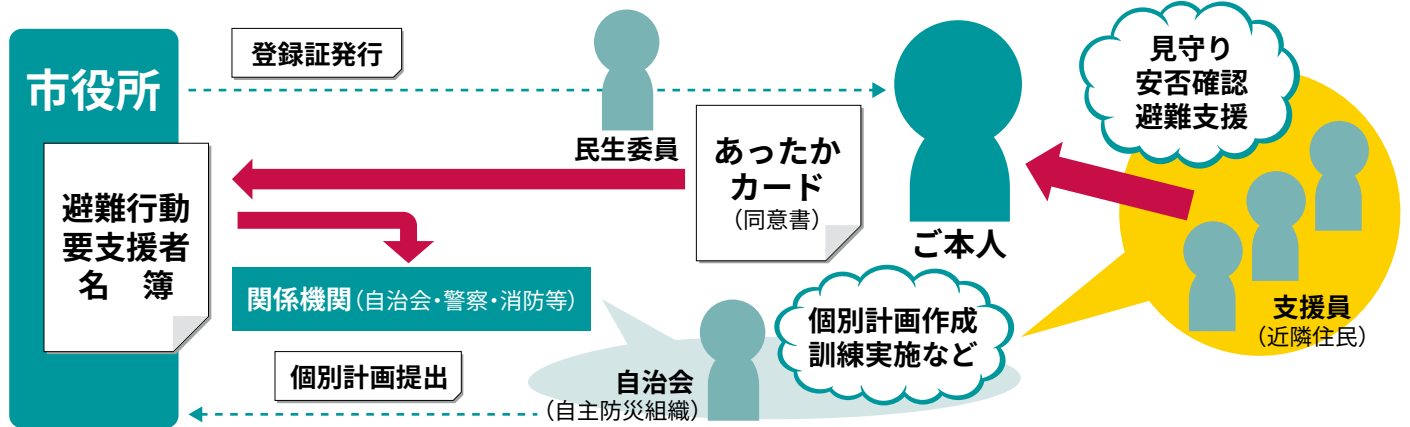

対象は? 一人暮らしの高齢者の方、高齢者のみの世帯の方、介護が必要な方、障害や難病で支援が必要な方など

登録するには? 地区の民生委員を通じて「あったかカード」(情報提供同意書)を市へ提出すると名簿登録されます。

名簿の利用方法は? 定期的に関係機関(自治会・警察・消防等)に情報提供されます。近隣住民の方などが支援員となり、災害時の安否確認や避難支援、日頃の訓練や見守り活動等に活用されます。

お問合せ / 福祉総合相談課 ☎282-7223

スマートフォンでも防災・災害情報、 生活情報を配信中!

無料アプリ「南アルプス info」で防災・災害情報、生活情報を配信しています。
また、緊急情報を受信したら、プッシュ通知ですぐにお知らせします。

利用方法
下記 QR コードから「南アルプス info」アプリをダウンロードしてください。

iOSの場合 **コチラ**→

App Store
でダウンロード

Androidの場合 **コチラ**→

Google Play
で手に入れよう

インストール終了後アプリを起動するだけで利用できます。



災害、防災、火災などの緊急情報はプッシュ通知されます。



「南アルプス info」トップ画面

お問合せ / 防災危機管理室 ☎282-6494

70歳以上の
皆さまへ

国民健康保険-後期高齢者医療制度 の自己負担限度額が変更になります

医療機関の窓口で支払う医療費が1ヵ月に定められた自己負担限度額を超えた場合、その超えた額を支給する「高額療養費制度」があります。この自己負担限度額は、受診する方の年齢や所得に応じて定められています。

少子高齢化が進む中、すべての方が安心して医療を受けることができる仕組みを守るために、高齢者と若年者の間で公平な負担となるようそれぞれの能力に応じたご負担をいただく必要があります。そのため、平成29年8月に引き続き、平成30年8月からの自己負担限度額の見直しが行われます。皆さまのご理解をお願いいたします。

平成30年7月受診分まで

所得区分	区分	負担割合	自己負担限度額		
			外来 (個人ごと)	外来+入院(世帯ごと)	
				3回目まで	4回目以降
課税所得145万円以上	現役並み 所得者	3割	57,600円	80,100円+(医療費 -267,000円)×1%	44,400円
いずれにも該当しない世帯	一般		14,000円*2	57,600円	44,400円
住民税非課税世帯	低所得者Ⅱ	国保:2割*1 後期:1割	8,000円	24,600円	
住民税非課税世帯のうち、 所得が0円の世帯	低所得者Ⅰ			15,000円	

平成30年8月受診分から

変更点

現役並み所得者の区分が細分化されます。

現役並み所得者について、外来のみの自己負担限度額の設定がなくなります。

一般所得者(課税所得世帯のみ)の外来のみの自己負担限度額が18,000円になります。

所得区分	区分	負担割合	自己負担限度額		
			外来 (個人ごと)	外来+入院(世帯ごと)	
				3回目まで	4回目以降
課税所得690万円以上	現役並みⅢ	3割	設定なし	252,600円+(医療費 -842,000円)×1%	140,100円
課税所得380万円以上 690万円未満	現役並みⅡ			167,400円+(医療費 -558,000円)×1%	93,000円
課税所得145万円以上 380万円未満	現役並みⅠ			80,100円+(医療費 -267,000円)×1%	44,400円
いずれにも該当しない世帯	一般		18,000円*2	57,600円	44,400円
住民税非課税世帯	低所得者Ⅱ	国保:2割*1 後期:1割	8,000円	24,600円	
住民税非課税世帯のうち、 所得が0円の世帯	低所得者Ⅰ			15,000円	

*1: 昭和19年4月1日以前生まれの方は1割

*2: 年間上限額があります(144,000円)

※70歳未満の方の自己負担限度額はこれまでと変更ありません。

※社会保険等に加入する70歳以上の方についても同様の変更がありますが、基準等が国保・後期とは異なります。

詳細は、現在お持ちの保険証を発行している保険者にお問い合わせください。

※国民健康保険の方は、平成30年4月からの都道府県広域化により、山梨県内で住所を異動した場合、異動した月の自己負担限度額は異動前・異動後の市町村で2分の1ずつとなり、平成30年4月以降の支給回数については、同じ世帯が継続していれば異動前の市町村での支給回数を引き継いで計算されます。

医療費が高額になることがわかっている場合は、限度額適用認定証等の申請を!

入院等のため、1ヵ月のうちにかかる医療費が高額になることが予想される場合は、70歳未満の方と70歳以上で現役並みⅡ・Ⅰおよび低所得者Ⅱ・Ⅰに該当する方が限度額適用認定証等(限度額証)の交付を受けると、医療機関ごとに窓口での自己負担額が1ヵ月に定められた自己負担限度額までとなります(同一医療機関でも入院と外来は別精算扱い)。申請は本庁国保年金課または各窓口サービスセンターで受け付けています。

* 国民健康保険税・後期高齢者医療保険料の滞納がある場合、申請することができません。

* 70歳以上の一般および現役並みⅢに該当する方は、お持ちの高齢受給者証(国保)・被保険者証(後期)が限度額証と同じ働きをします。

2nd

南アルプス市のお土産をつくりませんか？



P-1 GRANDPRIX 参加者募集

- お土産グランプリ -

対象 南アルプス市民および市内のお店

内容 果物のピューレを使用した市の特産品(お土産品)を制作し、伊奈ヶ湖紅葉祭の際に出展していただきます。出展品への投票により、グランプリを決定します。詳細は市ホームページまたは観光商工課までお問い合わせください。

応募方法 観光商工課 商工労政担当(282-6294)にお電話ください。

応募期間 8月1日(水)～15日(水)

昨年のグランプリ商品
アニーズカフェ「とろふるチーズケーキ」



開催日 **11月3日**(土・文化の日) **伊奈ヶ湖紅葉祭内**

来場された皆さまに、出展された市の特産品を試食・投票していただき、グランプリを決定します。ぜひ投票に来てください！イベントの詳細は今後の広報等でお知らせします。



設備投資をお考えの中小企業・小規模事業者の皆さまへ 生産性向上特別措置法に基づく導入促進基本計画

先端設備等導入計画とは・・・

生産性向上特別措置法において措置された中小企業・小規模事業者等が、設備投資を通じて労働生産性の向上を図るための計画であり、認定を受けることで税制支援などの支援措置を活用することができる制度です。

- 【先端設備等の種類】 経済産業省関係生産性向上特別措置法施行規則第1条第1項に定める先端設備等全て
- 【対象地域】 南アルプス市内全域
- 【事業】 全業種
- 【税制支援措置内容】 固定資産税の課税標準を3年間ゼロ

※税制措置を受けるためには、計画申請時に工業会証明書や経営革新等支援機関の確認書等が必要です。

設備投資を支援します！ 詳しくは市ホームページをご覧ください。



平成31年 南アルプス市成人式

開催日 平成31年1月13日(日)
 時間 開式11時(受付開始10時)
 場所 桃源文化会館
 対象 平成10年4月2日～平成11年4月1日に
 生まれた方

※平成30年11月1日現在、南アルプス市に住民登録のある方には、成人式のご案内を送付します。この日以前に転出され、本市で成人式を希望される場合は、お早めにご連絡ください。

●お問合せ／生涯学習課 電話(282)7778

木製カウンターの製作にご協力いただける大工さんを募集します

現在改修中の市役所本庁舎、増築中の耐震棟に設置する窓口カウンターの製作作業にご協力いただける市内の大工さんを募集します。

これは地域完結型の事業として、櫛形山の間伐材等で搬出される木材を市内で製材し、その材料を使って市内の職人の方に製作していただくものです。経費等、詳細については、今後説明会を開催します。

募集対象 市内に所在しているまたは市内に本社のある建築事業者または個人

製作期間

- ①耐震棟用 平成30年11月中旬まで
- ②本庁舎用 平成31年2月中旬まで

応募方法 管財契約課財産管理担当までご連絡ください。

●お問合せ／管財契約課 電話(282)6092

はがきによる架空請求詐欺に注意してください

法務省などの公的機関を名乗る差出人から、はがきが届いたという相談が多く寄せられています。

このはがきは、「訴訟を起こす」、「差し押さえ」などの言葉で不安をあおり、記載された連絡先に電話をしてきた人から個人情報聞き出ししたり、金銭をだまし取る手口の詐欺に用いられているものです。

このようなはがきが届いても、決して連絡しないようにしましょう。不安を感じた場合は、消費生活センターにご相談ください。

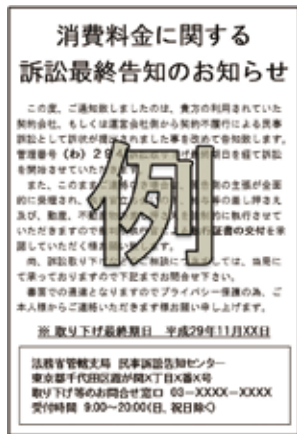

送付されているはがきの一例

●お問合せ／市消費生活センター

電話(282)7323
 消費者ホットライン 電話188(局番なし)

南アルプス市競争入札参加資格定期審査を実施します

市が行なう競争入札における参加資格の審査は、

山梨県市町村総合事務組合(以下「組合」)において共同処理を実施しています。

今回の審査は、平成31・32年度分における「建設工事」「測量・建設コンサルタント等」「物品製造・役務提供等」の各職種における競争入札に参加するための資格審査です。

※詳しくは、組合ホームページをご覧ください。
<http://www.ysc-yamanashi.or.jp/>

申請受付期間

10月22日(月)～11月16日(金)

事前説明会

定期審査の申請に関する事業者説明会を次の日程により開催します。

参加を希望される方は、「やまなしくらしねっと電子申請サービス」によりお申し込みください。

なお、参加申込電子申請フォームは、「組合ホームページ」・「ピックス」・「事業者説明会の開催について」または「電子申請サービスバナー」からアクセスしてください。申し込みは8月1日からとなり、当日に電子申請を公開します。

- 第1回 9月4日(火) 13時30分～15時30分
 富士川町民会館 定員200人
- 第2回 9月11日(火) 10時～12時
 富士吉田市民会館 定員220人
- 第3回 9月11日(火) 13時30分～15時30分
 富士吉田市民会館 定員220人
- 第4回 9月12日(水) 10時～12時
 山梨県自治会館 定員240人
- 第5回 9月12日(水) 13時30分～15時30分
 山梨県自治会館 定員240人



第6回 9月14日(金)13時30分～15時30分

笛吹市スコレーセンター 定員400人

※各会場とも定員になり次第締め切りとなります。

※説明会で使用する資料は、8月20日(月)に組合ホームページに掲載しますので、印刷してお持ちください。(会場での用意はありません。)

※インターネット環境をお持ちでない方は、組合までご連絡ください。

●お問合せ／**県市町村総合事務組合 業務課**

電話(268)3446

農振農用地除外申出の受け付けについて

農振農用地除外申出の受け付けを次の日程で行ないます。要件を全て満たし、不要不急でないものに限ります。

要件

①申し出する農地を農地以外(個人宅地・アパート経営・建売住宅等)に使用することが必要であり、農用地区域(青地農地)外に白地農地、宅地、雑種地など代替えすべき土地がなく、農振除外後1年以内の転用が確実であり、転用目的が明確であること

②農用地区域(青地農地)内における農用地の集団化、農作業の効率化、その他の農業上の土地利用に支障を及ぼす恐れがないこと

③担い手に対する農用地の利用集積に支障を及ぼさないこと

④農用地区域(青地農地)内の土地改良施設の機能に支障を及ぼす恐れがないこと

⑤国の直轄又は補助による土地改良事業又はこれに準ずる事業で農業用排水路の新設、区画整理、農用地の造成等の施工に係る区域にある場合は、事業の工事が完了した年度の翌年から起算して8年を経過した土地であること

受付

期間 8月20日(月)～9月21日(金)

※土・日・祝日は除く

時間 8時30分～12時、13時～17時15分

場所 農業振興課(市役所本庁西別館2階)

申出書用紙配布日 8月10日(金)から

※配布日以降、市ホームページからもダウンロードできます。

●お問合せ／**農業振興課** 電話(282)6207

ブロック塀の安全点検について

平成30年6月18日に大阪府北部で発生した地震において、ブロック塀の倒壊による被害が発生しました。ブロック塀はプライバシーの確保や防犯の役割をもっていますが、その地域に住む人々の安全に大きく関わってきます。

9月には防災訓練も実施されますので、所有するブロック塀の安全点検をお願いします。

外観からの点検ポイント

- ・塀の高さが1.2mを超える場合、控え壁はあるか。
- ・塀の高さが2.2mを超えていないか。
- ・全体の傾きはるか。
- ・ひび割れ、損傷があるか。

※詳しくは、市ホームページをご覧ください。

専門家の相談窓口

・山梨県建築士会 電話(223)5414

・山梨県建築士事務所協会 電話(225)1251

●お問合せ／**建築住宅課** 電話(282)6397

南アルプス市社会福祉協議会の本所が移転します

市社会福祉協議会は旧若草支所(寺部659番地)から旧若草健康センター(鏡中條1642-2番地)に移転します。

・現住所での業務 8月10日(金)17時15分まで

・新住所での業務 8月13日(月)8時30分から

・会議室貸出開始 9月3日(月)から

※会議室貸出の受け付けは8月20日から開始します。

●お問合せ／**市社会福祉協議会 総務課**

電話(283)8711

櫛形生涯学習センター「あやめホール」改修工事について

舞台吊物改修工事のため、次の期間はホールの利用ができません。

期間 平成31年1月4日(金)～2月12日(火)

※図書館や研修室等の利用は可能です。詳細についてはお問い合わせください。

●お問合せ／**櫛形生涯学習センター**

電話(282)7286



MY TOWN TOPICS



MY TOWN TOPICS 01

南アルプス開山祭

6月23日(土)

広河原インフォメーションセンターで南アルプス開山祭が行なわれました。

開山祭は、夏山シーズンの幕開けを告げる行事として、先駆者の偉業に感謝し、入山者の安全や山岳観光の活性化を祈り、毎年この時期に開催されています。

式典では、芦安中学校の生徒による合唱と夜叉神太鼓保存会による夜叉神太鼓の披露に続き、先人達への黙祷と献花が行なわれた後、100年前のいでたちをした山の案内人による「蔓払い」が行なわれ、参加者は登山の安全を祈り、切り開かれた蔓の門をくぐり抜けていました。



MY TOWN TOPICS 02

健康づくり講演会

6月25日(月)

白根徳洲会病院の石川真院長を講師に迎え「がんを知れば予防法がわかる！」と題して、健康づくり講演会が開催されました。

講演は、がんの疫学、胃がん検診、大腸がん検診の3つを柱に、お酒・たばこ・ストレスなどのがんリスクを避けて規則正しい生活習慣を心掛けること、また、まずは検診を受けて早期発見し治療すれば治る可能性が高いことなどが説明されました。講演終了後には、質疑応答の時間が設けられ、石川院長は参加者の質問に丁寧にアドバイスしていました。



MY TOWN TOPICS 03

児童が遺跡の発掘体験

6月26日(火)

白根百田小学校の6年生が、榎原・天神遺跡の発掘調査を体験しました。

調査が行なわれた場所は、1000年から1200年前にあった平安時代の地層で、当時の土地の区画と思われる溝跡が見つまっているほか、当時使われていた土器やお金も出土しています。児童たちは、文化財課の職員から発掘調査の説明を聞いたあと、突然出土するかもしれない発掘品に注意しながら、移植ゴテを使って丁寧に掘り進めていました。





MY TOWN TOPICS 04

建設安全協議会ボランティア活動

6月27日水

市建設安全協議会会員の市内建設業者43社から47名が参加し、環境ボランティア活動を行いました。

この活動は地域への貢献活動の一環として毎年実施されており、今年は甲西支所南側道路(市道横町桜井線)の市道下宮地荆沢線から甲西バイパスまでの間約800mの道路側溝の清掃や雑草除去を行いました。

MY TOWN TOPICS 05

白根生涯学習センターがオープン

7月5日木

白根生涯学習センター・白根桃源図書館のオープンを記念して竣工式が行なわれました。

この施設は、生涯学習センターと図書館の機能を併せ持った複合施設で、室内は県産材を積極的に取り入れた明るい空間になっています。また、地中熱を利用した放射空調システム(ヒートポンプシステム)が導入され、静かで快適になった図書館には、およそ5万8千冊の本が所蔵できるほか、おはなしコーナーなども設けられ、大人から子どもまでより本に親しみやすい室内になっています。



MY TOWN TOPICS 06

社会を明るくする運動

メッセージ伝達式

7月11日水

櫛形生涯学習センターで第68回「社会を明るくする運動」のメッセージ伝達式が行なわれました。この運動は、犯罪や非行の防止と罪を犯した人達の更生について理解を深め、力を合わせて明るい社会を築いていこうとする全国的な運動です。

伝達式では、この運動の作文コンテストで日本更生保護協会理事長賞に選ばれた甲西中学校の松田陽丸さんと、山梨県推進委員会委員長賞に選ばれた白根御勅使中学校の清水美保子さんにより作文が朗読されました。伝達式終了後には、市内ショッピングセンターで運動の周知と協力を呼びかける街頭啓発活動が行なわれました。





健康としあわせ

HEALTH AND HAPPINESS



今年はいろいろなところで熱中症の話題を耳にしていると思いますが、あらためて確認してみましょう。

熱中症は高温多湿な環境にいて、徐々に体内の水分や塩分のバランスが崩れ、体温調節機能がうまく働かなくなり、体内に熱がこもった状態になることをいいます。

屋外だけでなく室内で何もしていないときでも発症し、救急搬送されたり、場合によっては死亡することもあります。熱中症について正しい知識を身につけ、体調の変化に気をつけるとともに、周囲にも気を配り、熱中症による健康被害を防ぎましょう。

- こまめに水分補給をしている



- エアコン・扇風機を上手に使用している

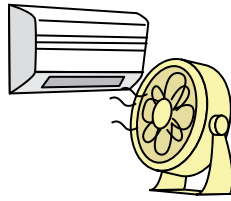

- シャワーやタオルで体を冷やす



- 部屋の温湿度を測っている

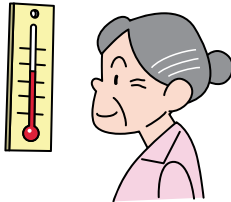

- 暑い時は無理をしない



- 涼しい服装をしている
外出時には日傘、帽子



- 部屋の風通しを良くしている



- 緊急時・困った時の連絡先を確認している



- 涼しい場所・施設を利用する

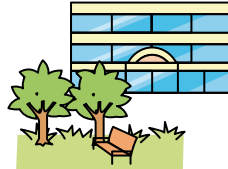

予防法ができてきているかをチェックしましょう

今年の夏は猛烈な暑さとなり、熱中症の危険が非常に高くなっています。特に、子どもや高齢者は注意が必要です。熱中症は室内や、夜間でも発生していますので、正しい知識を身につけて対策を行なってください。

正しい熱中症対策で猛暑シーズンを乗り切りましょう

熱中症予防法メモ

● 寝る前だからと水分を我慢しないようにしましょう。汗をかいたときには適度に塩分も補給しましょう。



● 暑さを避けられない場所での運動や作業はなるべく短時間にし、集団で活動する際は人を交代させて1人当たりの作業時間を短くしましょう。

● クールビズで呼び掛けている「室温28℃」は冷房の設定温度のことではありません。28℃に設定しても、室内は必ずしも28℃になるとは限りませんので、温度計で室温を確認しながら、冷房の設定温度を変更しましょう。

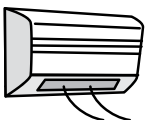

お問合せ／健康増進課 TEL.284-6000

南アルプス市ゆかりの画家たち **第6回 中澤年章**

なかざわ ねんしょう

南アルプス市ゆかりの画家たち6回目は、中澤年章を紹介します。

中澤年章は、1864(元治元)年甲斐国巨摩郡布施村(現 山梨県中央市)に生まれ、1885(明治18)年に浮世絵師を志して上京し、月岡芳年に師事しました。戦争画を中心に美人画、風景画などの錦絵を制作し、芳年門下としては、水野年方や右田年英らに次ぐ高い評価を得ました。しかしながら1894(明治27)年に写真銅版の印刷技術がアメリカで発明され、日本に普及し浮世絵の需要が減少したため、1898(明治31)年に帰郷し、以降は山梨県内に在住して没年まで数多くの肉筆画の傑作を遺し、特に歴史画、人物画などを得意としました。

当館では、南アルプス市の生まれで、甲州財閥の基礎を築いた若尾逸平の生涯を描いた《若尾逸平一代図屏風》を収蔵しています。

中澤の優れた描写力と豊かな色彩で描かれた作品は、見る人を魅了してやみません。



中澤年章《若尾逸平一代図屏風》

美術館協力員募集のお知らせ

ボランティア活動を通して、美術館の運営をサポートする協力員を募集します。
詳細については、お問い合わせください。

美術館リニューアルに伴う休館のお知らせ

平成30年2月1日(木)～12月31日(月) 予定

リニューアルオープン

平成31年1月初旬

●市立美術館 住所/〒400-0306 南アルプス市小笠原1281 お問い合わせ/TEL.282-6600 FAX.282-6601

LIBRARY Information **図書館だより**

8月のイベントスケジュール

- おはなし会 0.1.2. (乳幼児向けのおはなし会) 10:30～
 (白) 3日(金) (中) 7日(火) (甲) 9日(木) (ハ) 14日(火) (ワ) 15日(水)
 (白) 17日(金) (ワ) 22日(水) (甲) 23日(木) (ハ) 28日(火)
- おはなし会 (幼児から小学校中学年向けのおはなし会)
 10:30～ (甲) 4日(土) (ワ) 11日(土) (ハ) 18日(土) (白) 25日(土)
 14:00～ (中) 毎週土曜日
- 朗読会「いきやりどころ」 19:30～ (中) 18日(土)
- 朗読会「きずな亭」 13:30～ (白) 25日(土)

◆シニアのための図書館講座

バックや帽子に似合う!!
「つまみ細工のブローチ」
22日(水) (中) 10:00～ (白) 14:00～
定員各20名 要申込 8月1日～
持ち物 はさみ・ボンド・
洗濯ばさみ(3～8個)



◆おはなし会のご案内

市立図書館では、
親子のふれあいを大切にしたい
おはなし会を毎週開催しています。
ご参加お待ちしております。



中央図書館 TEL.280-3300
平日 9:30～19:00
土・日・祝日 9:30～17:00
休館日/31日

八田ふれあい図書館 TEL.285-5010
わかさ図書館 TEL.283-1501
白根桃源図書館 TEL.284-6010
甲西図書館 TEL.282-7291
※上記4つの図書館 平日 9:30～18:00 土・日 9:30～17:00
休館日/6・13・20・27・31日

芦安分館 TEL.282-7285
火・金のみ開館
13:00～17:00

新刊案内 | 児童書

『旅の絵本9』

著/安野 光雅 出版/福音館書店



救助犬セント・バーナードの産地であるグラン・サン・ベルナル峠、結婚式が始まる村の小さい教会、さまざまな国旗が見える首都ベルン…。スイスの雄大な自然と美しい町並みを描く。旅の絵本の第9弾、スイス編。

新刊案内 | 一般書

『生クリームなしで作るアイスクリームとフロズンデザート』

著/吉川 文子 出版/文化学園文化出版局



卵を使ったココのあるアイスクリーム、さわやかなシャーベット、ヘルシーなフロズンヨーグルト…。生クリームやアイスクリームメーカーを使わないで作る、さまざまなフロズンデザートを紹介しします。

ふるさと

の 133 話



博しポート

歴史に光をともし地域の伝承

飯野・若宮神社のお灯笼祭りとお灯籠祭りとチヨウマタギの文化

夏の青空が茜色に染まるころ、灯笼の明かりが、ぼつりぼつりと灯り始めました。そのやわらかな光に導かれるように、集まってきた人々の声が次第にぎやかになっていきます。



①

8月下旬に飯野地区若宮神社で行なわれる「お灯笼祭り」を彩るのは、神社参道に並ぶ「チヨウマタギ」とそれに飾り付けられた灯笼です。チヨウマタギとは灯笼をつるす門型の木組みのことで、「七五三切(しめきり)」とも、灯笼を雨から守っていることから「雨屋(あまや)」とも呼ばれ、昔は竹で組み立てられていたとの証言もあります。チヨウマタギは本殿前から参道上に飯野1区(6区、9区)の順で合計7基が並べられます。それぞれのチヨウマタギには30丁以上の灯笼が飾り付けられ、暗闇に浮かぶその明かりは、幻想的な世界へ人々を誘います。

ふるさと〇〇博物館ではこの祭りの起源や歴史をひもとくため、山梨県立博物館の民俗を専門とする学芸員とともに調査を行ない、地域の方々にお話を伺ってきました。その結果、それまで地元でも忘れられていたお灯笼祭りとチヨウマタギの起源のひとつが、「祇園祭」にあることがわかってきました。祇園祭は、疫病の神とされる牛頭天王を提灯などを飾った華やかな祭りで喜ばせて夏の疫病の流行を防ごうとしたもので、特に江戸時代になると江戸を筆頭に各地で大流行し、日本橋大伝馬町の天王祭など、盛大に行なわれるようになりました。



②

この歴史にたどりつく有力な手がかりとなったのは、地域の人々が地元の伝承を書きとめた『ふる里飯野の昔話』

でした。その中で「お灯笼祭りは祇園祭りと同時に催されていたとも伝えられる。始めは六月に行なわれていたが」と残されていたことから、お灯笼祭りと祇園祭りがつながり、灯笼を飾るチヨウマタギの存在が浮かびあがったのです。

さらに地域の人々のお話や資料にあたっていくと、チヨウマタギは、芦安の小曾利や古屋敷の祇園祭り、百々の祇園祭り、飯野新田のお灯笼祭り、その他六科や在家塚、西野、甲府市や甲州市でも建てられていたことが分かりました。この調査の中で、地域の人々がチヨウマタギを作った大工の方を自主的に調べ、明治時代のチヨウマタギを請け負った記録、『大工日記』なども発見されました。



③

地域の人々が残した資料や人々の記憶、そして、その歴史を自ら調べ伝えようとする地域の姿が、お灯笼祭りだけでなく、市内外に広がる祇園信仰とチヨウマタギの文化へ光をあてたのです。

山梨各地で建てられていたチヨウマタギも現在は姿を消し、残るは飯野の若宮神社だけになりました。飯野でもかつて祭りを取り仕切っていた青年会の会員が少なくなつたことから、昭和40年代半ばにはお灯笼祭りが一時途絶えました。しかし、昭和54年、もう一度お灯笼祭りを復活したいとの有志の声に地域の人々が集い、企画や広告、ステージ設置、配線、司会など、それぞれの得意分野を生かすことで祭りが復活したのです。

灯笼のやわらかな明かりに照らされながら、子どもからお年寄りまでさまざまな人々が笑顔でチヨウマタギのトンネルを行き交います。お灯笼祭りを楽しむこと、それが祭りを受け継ぐ原動力なのでしょう。お灯笼は、この地に生きてきた人々の祈りやさまざまな物語を今も照らし続けています。

文／写真 文化財課

①チヨウマタギ 飯野3区 西北組

②大伝馬町の祇園牛頭天王祭 『東都歳時記4巻付録1巻』 国立国会図書館蔵 チヨウマタギが描かれている

③山梨県立博物館学芸員と地域の方々との調査風景



俳句

郭公 <small>かつこう</small> の声よくとほる雨上がり	齊藤 倍造 <small>ますぞう</small> （在家塚）	日盛り <small>ひざか</small> や影を踏む子と踏まぬ子と	横内 悦子 <small>よこうち</small> （飯野）
上簇 <small>じょうさく</small> の最中 <small>さいちゆう</small> の記憶終戦日	金丸 松江 <small>まつえ</small> （下今諏訪）	大木 <small>おおい</small> の年輪 <small>ねんりん</small> おもふ夏の雲	中澤 元子 <small>もとこ</small> （飯野）
草を吹く風に乗らむと蜥蜴 <small>とかけ</small> の子	落合 富美子 <small>とくがひ</small> （飯野）	青りんご富士山頂 <small>くも</small> が雲間 <small>ま</small> より	中込 友枝 <small>ともえ</small> （在家塚）
墓 <small>かぶ</small> へ行く手押し車 <small>ておしぐるま</small> と赤とんぼ	碓 富美恵 <small>いかり</small> （飯野）	アカシアの花降る森の屋 <small>や</small> に佇 <small>た</small> つ	武井 志津子 <small>しづこ</small> （有野）
青梅雨 <small>あおつゆ</small> の午後の西風吹きはじむ	岡本 明美 <small>あきみ</small> （飯野）	三成陣 <small>みつなり</small> 在りし辺 <small>あた</small> りぞ蝉しぐれ	中込 力 <small>ちから</small> （在家塚）



ふるさと博物館

Furusato Maru-Marumuseum

地域情報の提供や調査へのご協力をお願いします。
 ふるさと文化伝承館 電話:055-282-7408
 ※ふるさと文化伝承館は、設備の改修工事のため2月まで休館中です。

写真：飯野6区 郷地新居のチョウマタギ

ALPS KIDS あるぶすキッズ



高橋 ^{そら}空良ちゃん(1歳)

1歳のお誕生日おめでとう！
マイペースで泣き虫で
いたずらっ子でも空良は
我が家の天使です。

父・政隆 母・美咲(浅原)



齊藤 ^{あやな}彩月ちゃん(1歳)

凛月くん(5カ月)

ひいひいおばあちゃんの
お家へまた遊びに行こうね♪

父・勇祐 母・貴美子(吉田)

お子さんの写真を募集しています。
詳しくは、秘書課までお問合せください。

☎282-6037 ✉hisyo@city.minami-alps.lg.jp

南アルプス市では男女が共に支え合う
家庭づくりを推進しています。

IKUMEN いくめん



育児もだんだん慣れてきました！
パパイヤ期がおさまって
ひと安心…笑

飯野 ^{とおる}亨さん(父)

^{こはる}心晴ちゃん(1歳)

(飯野)

育児を楽しむお父さん、おじいちゃんの写真を
募集しています。

詳しくは、市民活動センターまでお問合せください。

☎282-7325 ✉machi@city.minami-alps.lg.jp



望月 清子さん(在家塚)

CLOSE UP

今月の イベント

夏の夜話
第8回 安藤家住宅で
ちょっとこわい

暑い夏の夜、江戸時代からの歴史を持つ古民家で、ちょっと怖いお話を楽しんでみませんか。
今年是小泉八雲(ラフカディオ・ハーン)の作品を朗読します。

開催日 8月9日(木)
時間 19時30分～
場所 安藤家住宅(西南湖4302)
内容 大人向けの朗読会
参加費 300円(入館料・お茶付き)
定員 30名(先着順、要申込)
締切 8月9日(木)12時
申込・お問合せ/文化財課 ☎282-7269



CATVによる市行政番組の放送について 各地区別の行政番組のチャンネルと放送時間は次のとおりです。

- 八田/チャンネル101 8:30、22:00〔土曜更新〕
- 白根・芦安/チャンネル101 6:30、10:00、15:00、22:00〔土曜更新〕
- 若草・櫛形/チャンネル111 8:00、22:00〔土曜更新〕
- 甲西/チャンネル111 12:00、22:00〔土曜更新〕

広報 南アルプス No.185 平成30年8月1日発行

総人口：71,842人(-48)

男性：35,517人(-27)

女性：36,325人(-21)

世帯：27,704世帯(+10)

うち外国籍人口：955人(-5)

平成30年7月1日現在(対前月比)

南アルプス市役所：〒400-0395 山梨県南アルプス市小笠原376
TEL.055-282-1111(代表) FAX.055-282-1112(代表)
http://www.city.minami-alps.yamanashi.jp
編集/南アルプス市役所 秘書課 TEL.055-282-6037

○各窓口サービスセンター

八田 TEL.282-5600

芦安 TEL.282-5577

甲西 TEL.282-3120

白根 TEL.283-3000

若草 TEL.282-3100



南アルプス市 市民憲章

緑かがやく自然を守り

なかよく美しい心を結び合い

未来にひらく

豊かなまちをつくることを

アルプスの山々に誓います



ふるさと日記 ― 今月のテーマ山

ちいさな命

文・写真／ユネスコエコパーク推進室

ちいさな命が自分の生まれた場所で生きようとしています。

ライチョウの母親は5羽ほどのヒナを育てますが

すべてのヒナが成鳥になることはありません。

風の強い日、雨の日など気温が低いときには

母親のおなかにもぐって寒さを防ぎます。

晴れた日は元気よくあちこち動き回り

そして母親は見通しのよい岩の上などでずっと見張っています。

ヒナを呼ぶ鳴き声、危険を伝える鳴き声。

ようやくひとり歩きをはじめた

ちいさな命がみえますか。



山の自然を守り、
森で自然とふれあい、
里で自然の恩恵を活かすまち
南アルプスユネスコエコパーク

MINAMI ALPS LOCO MAGA

2018 August no.65

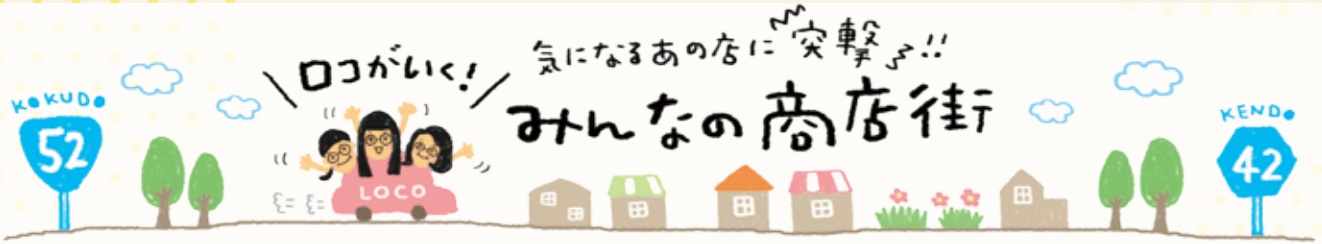

Interview

05 ON Time 河澄美穂さん

L **LOCO(以下・L)** 県道42号線沿いのなかでも可愛らしい店舗が目を見えますよ。

河澄(以下・河) 5年前に、鮎沢に美容院をオープンしました。結婚や出産、子育てなどのタイミングで働き方はいろいろでしたが、もうすぐ美容師歴20年になります。

L さまざまなライブイベントを経験したあとの独立。女性のキャリアとしても憧れる人が多そうですね。

河 そう言ってもらえると嬉しいですね。市内のあちこちのお店でお世話になったのですが、やっぱり自分のお店を持つのが夢で...自宅を建て替えるタイミングで、ついでに作っちゃいました(笑)。

L カットもパーマも、カラーもヘッドスパも全部お一人でおこなす



L ご自身も子育て真っ最中ですよ。お母さんならではの視点です。

女性の「サードプレイス」に...

河 1人で対応できる範囲ですけどね。家族の用事などで開店時間が変動したり、お休みが不規則になっただりしてご迷惑おかけすることもあると思うんですが、「家族も大切」ということはお客さまもご理解くださって、実現できています。

L ON Timeさんは、子どものヘアカットがとて手頃で、お母さんたちの間でも話題です。

河 キッズカットだけでなく、施術料はできるだけ頑張っています!生活のことを考えると、お母さんたちが一番に削ってしまうのは自分の髪のことだと思っただけです。3カ月に1回にしてしまっただけのお手入れを2カ月に1回、1カ月に1回の頻度でできるような価格設定にしています。



河 綺麗でいることでお母さんが元気でいられるなら、そのほうが家族みんなにとっても良いことですね。ヘッドスパをしたり、おしゃべりしたり。そういう時間もリフレッシュになりますから。

L 共感してくれるお母さん世代は多いですね。

河 「歩いて来られるのがいい」という先輩お母さん世代のお客さまも、たくさん来てくださいますよ。昔の恋愛の話や、若いときの結婚事情とかをいっぱい教えてくれます。ため息をついていく方もいるんですけど、昔の楽しい話をしたい方も、愚痴を言いたい方も、どんな方にとっても癒しのお店になれるようにと思っています。



◇ 南アルプス市 鮎沢 1398-1
 ☎ 055-269-8852
 🕒 9:00~18:30
 定休日: 日曜・第3月曜
 ※都合により変更する場合があります。

市民活動・NPO・サークルなど / 活動紹介

石積み技術を持った人、学びたい人、修復してほしい人をつなぐ石積み学校を開催し、そこに暮らす人々が作った景色を守り、技術を伝承し、石積みを通して南アルプス市が活性化することを目指して活動しています。

参加者募集中!!

南アルプス石積みガール

Facebook→【南アルプス石積みガール】

【お問い合わせ】
市民活動センター TEL 055-282-7325

SWEETS × FRUITS

甲州レーズン〈清月〉

大粒ピオーネを使用したレーズンサンド。レーズンと甘さ控えめのクリームをサクサクのクッキーでサンドしました! 2013年から3年連続モンドセレクション金賞も受賞。



南アルプス市桃園 591
 9:00 ~ 19:00 / 無休



善意をありがとうございます

市立図書館の図書購入に役立ててほしいと、次の方からご寄附をいただきました。

渡邊 正志 様(下宮地)

図書カード 3万円分

お知らせ

●トラクターなどの農耕作業車の登録はお済みですか

トラクターやコンバインなどの農耕作業用の小型特殊自動車は、たとえ公道を走らなくても標識(ナンバープレート)を

取り付けておく必要があります。

小型特殊自動車は、法律により軽自動車税の対象となりますので、所有者となったときには市役所へ届出(軽自動車税の申告)をし、標識の交付を受けてください。

お問合せ／税務課 電話(282)7379

●各種税金の納期限について

税目 市県民税(2期)

国民健康保険税(2期)

納期限 8月31日(金)

お問合せ／収税対策課

電話(282)7384

●特別児童扶養手当・障害児福祉手当・特別障害者手当の所得状況届について

特別児童扶養手当・障害児福祉手当・特別障害者手当の受給者は、所得状況届(前年の所得状況)の提出が必要です。受給資格者には所得状況届の用紙を送付しますので、障害福祉課または各窓口サービスセンターに提出してください。

お問合せ／障害福祉課

電話(282)6197

●EMぼかしの無料配布

EMぼかしとは、EM菌を米ぬかなどに入れて大量に増やした粉です。生ごみ処理容器で肥料を作る際に使用します。配布は、なくなり次第終了となります。

配布期間 8月1日(水)～

配布場所 環境課、各窓口サービスセンター

●水銀使用廃製品の回収について

ご家庭で使われていない水銀式の体温計・温度計・血圧計を回収しています。これらの製品に含まれる水銀が自然界に放出されると食物連鎖により蓄積され、人の健康に影響を及ぼす危険性があるため、個別回収にご協力をお願いします。

回収場所 各資源回収センター

お問合せ／環境課 電話(282)60097

●子どもの人権110番強化週間

学校における「いじめ」や家庭内における児童虐待等、子どもをめぐるさまざまな人権問題の解決へ向けた取り組みを強化するため、全国一斉「子どもの人権110番」強化週間を実施します。

強化週間中の相談受付

期間 8月29日(水)～9月4日(火)

時間 平日 8時30分～19時

土・日曜日 10時～17時

※通常時は、平日の8時30分～17時15分

電話番号 0120(00)1110

相談担当者 甲府地方法務局職員、人権擁護委員

※相談は無料で秘密は厳守します。

お問合せ／甲府地方法務局人権擁護課

電話(252)7239

●巡回健診(総合健診)が始まります

お申し込みされた方は、お送りした「巡回健診(総合健診)受診ガイド」をご確認いただき、期間内に忘れずに受診してください。まだお申し込みされていない方は

ご相談ください。

●乳がん検診を実施中です

お申し込みされた方は、お送りした「乳がん検診受診ガイド」をご確認いただき忘れずに受診してください。まだお申し込みされていない方はご相談ください。

●胸部レントゲン検診受診案内の発送について

地区ごとに、次の日程で発送予定です。

・甲西地区 8月10日(金)

・八田地区 8月10日(金)

・白根地区 8月20日(月)

※櫛形・若草地区は、9月以降の発送です。

※詳細な日時、場所等については、お送りする受診案内がき、または「健康づくり」日程表「い」確認ください。

お問合せ／健康増進課

電話(284)6000

●公有財産売却実施のお知らせ

ヤフー株式会社の提供するシステムを利用して、インターネット公有財産売却(入札)を実施します。詳しくは、市ホームページ、またはヤフー・官公庁オークションホームページをご覧ください。

売却物品 バス1台(日野セレガ平成9年登録 定員42人)

参加申込期間 8月2日(木)14時まで

入札期間

8月16日(木)13時～8月23日(木)13時

お問合せ／管財契約課

電話(282)60092

●8月の妊婦健康相談・母子健康手帳交付日程

実施日 1日、8日、15日、22日、29日(各水曜日)

時間 9時～11時
場所 健康福祉センター

持ち物 (母子健康手帳交付の方のみ)

①印鑑 ②マイナンバーの通知カード
またはマイナンバーカード

※実施日に都合が悪い場合は、必ず事前
にご連絡ください。

※母子健康手帳交付時に妊婦一般健康診
査受診票、産婦健康診査受診票、新生児
聴覚検査受診票を交付します。

●8月の乳幼児健康相談の日程

実施日 1日、8日、15日、22日、29日(各水曜日)

時間 9時～11時

場所 健康福祉センター

持ち物 母子健康手帳、バスタオル

内容 保健師・栄養士・助産師が乳幼
児の育児・栄養相談などに応じます。

●献血にご協力ください

実施日 8月14日(火)

時間 9時30分～11時30分、
12時30分～15時30分

場所 柳形生涯学習センター 駐車場

実施日 8月16日(木)

時間 9時30分～12時、
13時～15時30分

場所 旧若草支所駐車場

お問合せ／健康増進課

電話(284)60000

●児童扶養手当現況届の提出月です

現況届は、受給者の前年の所得や養育の
状況などを調査し、引き続き手当を受給
するための大切な届です。

現在受給資格のある方には、現況届を
送付しています。

手続きをしない場合は受給できません
ので、期日までに提出してください。

期日 8月31日(金)まで

提出先 子育て支援課

各窓口サービスセンター

●ひとり親家庭医療費受給
資格者証の更新月です

引き続き助成を受けるための大切な届
です。前年度、受給できなかった方も再審
査を行ないますので、現況届を提出して
ください。現在受給資格のある方には、現況
届を送付しています。

期日 8月16日(木)まで

提出先 子育て支援課

各窓口サービスセンター

お問合せ／子育て支援課

電話(282)7293

●遊・湯ふれあい公園の一部
休館について

遊・湯ふれあい公園では、温泉施設の改
修工事を行なっています。これに伴い、温
泉の利用を休止します。

テニスコートや芝生広場などの公園部
分と、館内のフィットネスジム部分は、温泉
休止中も利用可能です。

ご迷惑をおかけしますが、ご理解ご協力
をお願いします。

をお願いします。

休止期間 9月1日(土)～10月31日(水)

利用再開 11月1日(木)

※台風など天候が工事の進捗に影響し、
再開日が変更されることがあります。

お問合せ／観光商工課

電話(282)6294

遊・湯ふれあい公園

電話(282)7610

●8月から農地利用状況調査が
始まります

農業委員会では、毎年市内農地の利用
状況調査(パトロール)を行なっています。
今年は8～10月末にかけて行ないます。こ
のため、農業委員等の調査員が農地へ立ち
入ること等がありますが、皆さまのご理解
ご協力をお願いします。

また、夏にかけて雑草等による農地の苦
情が多くなっています。除草等の適正管理
にご協力をお願いします。

お問合せ／農業委員会

電話(282)6438

●平成30年度就学義務猶予免除者
等の中学校卒業程度認定試験

中学校卒業程度の学力があるかどうか
を国が認定する試験です。合格すると、高
等学校の入学資格が与えられます。

実施日 10月25日(木)

時間 10時～15時40分(9時40分集合)

場所 山梨県庁内

科目 国語・社会・数学・理科・英語

受験資格 次の①から④までのいずれか
に該当する者

①就学義務猶予免除である者または就学
義務猶予免除者であった者で平成31年
3月31日までに満15歳以上になる者

②保護者が就学させる義務の猶予又は免
除を受けず、かつ、平成31年3月31日ま
でに満15歳に達する者で、その年度の終
わりまでに中学校を卒業できないと見
込まれることについてやむを得ない事
由があると文部科学大臣が認めた者

③平成31年3月31日までに満16歳以上
になる者

④日本の国籍を有しない者で、平成31年3
月31日までに満15歳以上になる者

出願期間 8月20日(月)～9月7日(金)

出願先 文部科学省

受験案内について

配布期間 7月9日(月)～9月7日(金)

配布場所 県教育庁義務教育課

合格発表 12月3日(月)

お問合せ／県教育庁義務教育課

電話(223)1764

●峡南地域の新設高校に関する
地域説明会

2020年4月に増穂商高、市川高、峡
南高の3校を再編整備した新設高校が、
現在の市川高敷地と隣接地に開校します。
地域の皆さんへの説明会を開催します。

開催日 8月21日(火)

時間 19時30分～21時

場所 若草生涯学習センター

お問合せ／県教育庁 高校改革・特別支援
教育課

電話(223)1767

●ルールを守って楽しい花火を

花火を安全に楽しむには、準備とルールを守ることが大切です。大人の方が必ず付き添い、ご指導をお願いします。

- ①水バケツを用意する。
- ②燃えやすい物の近くではしない。
- ③音や煙が迷惑にならない場所と時間、風向きを選ぶ。
- ④後片付けをしっかりと行なう。

お問合せ／消防本部 予防課

電話(282)7219

●県シルバー人材センターの講習会

シルバー就業を希望する60歳以上の方が対象です。事前にシルバー人材センターに登録が必要です。受講は無料です。

農園管理講習会

小型車両系建設機械・刈払機取扱作業者の資格を取得します。

開催日 9月7日(金)、8日(土)、9日(日)
時間 9時～17時
場所 日立建機教育センター
定員 15名(書類選考により決定)
締切 8月9日(木)

造園管理講習会

植木の剪定技術などを学びます。

開催日 9月25日(火)、26日(水)、27日(木)、28日(金)

時間 9時30分～16時
場所 山梨県総合教育センター
定員 15名(書類選考により決定)
締切 8月20日(月)

調理補助講習会

食品衛生責任者の資格を取得します。

開催日 9月4日(火)、10日(月)、11日(火)、13日(木)
時間 10時～16時
場所 ぴゅあ総合
定員 15名(書類選考により決定)
締切 8月6日(月)

お問合せ／県シルバー人材センター連合会

電話(228)83833

募 集

●男女共同参画啓発作品の募集

男女共同参画社会への関心と理解を深めるきっかけとするため、普段の暮らしの中からフスツと笑ってしまうような出来事を川柳や標語にしてみました。

資格 市内に在住・在勤・通学している小学4年生以上の方

応募方法 応募用紙または任意の用紙に作品および住所、氏名、電話番号、学生の場合は学校名と学年を記入し、持参または郵送してください。応募用紙は、みんなでまちづくり推進課・各窓口サービスセンター・市立図書館・市民活動センター・市ホームページから入手できます。

郵送先 〒400-0395

南アルプス市小笠原376番地

みんなでまちづくり推進課

締切 9月14日(金)

お問合せ／市民活動センター

電話(282)7325

●放課後児童クラブ支援員募集

放課後児童クラブ(学童保育)の先生を募集しています。

要件 資格問わず、60歳までの健康な方
平日週5日働ける方

勤務地 市内放課後児童クラブ(勤務先の相談可)

勤務時間 左記開所時間内でシフト制

平日 授業終了後～19時
休校日(長期休み等) 8時～19時

賃金 時給850円(条件により社会保険加入可)

申込・お問合せ／子育て支援課

電話(282)7293

●水中らくらく運動教室参加者募集

場所 白根B&G海洋センター

対象

・65歳以上の方で、運動制限がなく自己責任において参加が可能な方

・通院中の方は、事前に医師から水中運動が可能であることを確認済みの方

※要介護認定を受けている方は対象外。

定員 各日20名(合計80名)

申込 7月26日(木)山梨日日新聞折込、または各窓口サービスセンター等に設置されるチラシをご確認の上、8月5日(日)19時まで白根B&G海洋センターに電話にてお申し込みください。

※申込多数の場合は、抽選になります。

※詳細は、チラシでご確認ください。

お問合せ／介護福祉課

電話(282)7347

●カヌー教室参加者募集

開催日 9月8日(土) ※小雨決行

時間 10時～12時

場所 南伊奈ヶ湖

対象 小学生以上で、身長110cm以上

参加費 5000円

定員 20名(先着順)

持ち物 ウォーターシューズ(サンダル・フロックス可)、帽子、足元が濡れても良い服装、タオル、着替え、飲み物

申込 8月1日(水)8時30分受付開始

※定員になり次第、締め切りとなります。

※参加者は傷害保険に加入します。

申込・お問合せ／観光商工課

専用電話070(4463)6622

●機別消防団ラッパ隊の隊員募集

市消防団では、新たに機別消防団ラッパ隊の発足準備にあたり、隊員を募集します。活動は、消防団式典におけるラッパの吹鳴および定期練習のみとなり、通常の消防団員が行なう火災現場での活動や訓練、災害時の対応等は行いません。

資格 18歳以上で市内在住または在勤の方、性別は問いません。

内容 消防団式典時のラッパの吹鳴、定期練習

貸与品 制服、ラッパ

待遇 年額報酬があります。

締切 9月7日(金)

申込・お問合せ／消防本部 消防課

電話(282)7214

●平成30年度危険物取扱者保安講習

受講対象者

危険物取扱者免状の交付を受けている者のうち、危険物の取扱作業に従事している次のいずれかに該当する者

- ①前回の受講日以降における最初の4月1日から3年以内に受講
- ②危険物取扱作業に従事することになった日から1年以内に受講
- ③免状交付日以降における最初の4月1日から3年以内に受講

講習の種類 給油取扱所講習(午前)、その他講習(午後)

講習日および場所

- 9月25日(火) 山梨県自治会館
9月26日(水) 富士吉田市民会館
9月27日(木) 笛吹市スローセンター
10月2日(火) 櫛形生涯学習センター

受付期間

8月20日(月)～24日(金)
9時～12時、13時～16時

受付場所 県内各消防本部、山梨県危険物安全協会

申請に必要な書類等 受講申請書、受講手数料4,700円、危険物取扱者免状

お問合せ／消防本部 予防課

電話(282)7219

●上級救命講習会 受講者募集

「あなたの勇気が命をつなぐ第一歩」

開催日 9月8日(土)

時間 9時～18時(受付8時30分)

場所 市地域防災交流センター

内容 成人・乳児心肺蘇生法、AED取り扱い、気道異物処置、傷病者管理法、外傷手当、搬送方法

定員 10名(申込先着順)

申込 8月20日(月)～24日(金)
9時～17時受付

申込、お問合せ／消防本部 消防課

電話(282)7214

無料相談

●みんなでまちづくり推進課の

市民向け各種相談会

結婚相談(登録制)

開催日 8月19日(日)

時間 13時30分～20時

場所 市民活動センター

要件 男性50歳、女性45歳までの健康な方

持ち物 印鑑、スナップ写真1枚

お問合せ／市民活動センター

電話(282)7325

行政相談

開催日 8月10日(金)

時間 13時30分～15時30分

場所 健康福祉センター

無料法律相談

○司法書士会(予約優先1人50分・8月1日予約開始)

開催日 8月16日(木)

時間 13時～16時

場所 若草生涯学習センター

要件 市内在住

○弁護士会(予約制1人30分・8月1日予約開始)

開催日 8月24日(金)

時間 13時30分～16時30分

場所 市役所本庁舎

要件 市内在住、予約年度1回まで
お問合せ／みんなでまちづくり推進課

電話(282)6493

●不動産無料相談会(予約不要)

宅建協会による不動産に関するトラブルや不安などの相談会です。

開催日 8月22日(水)

時間 13時30分～16時

場所 健康福祉センター

お問合せ／県宅地建物取引業協会

電話(243)4300

●成年後見制度相談会(予約優先)

成年後見制度は、認知症、精神障害、知的障害などの理由で判断能力が不十分な人が、契約等で不利益を被ることなどを防ぎ、権利と財産を守り、支援する制度です。

開催日 8月20日(月)

時間 13時30分～15時30分

場所 市社会福祉協議会 本所
相談員 社会福祉士

申込、お問合せ／成年後見センター

電話(283)8722

●出張ふくし相談会(予約優先)

ふくしの専門相談員が相談に応じます。相談無料、秘密厳守です。

開催日 8月8日(水)

時間 10時～12時

場所 働く婦人の家

開催日 8月22日(水)

時間 10時～12時

場所 JA南アルプス市源支所

お問合せ／市社会福祉協議会ふくし相談支援センター
電話(284)7830

●認知症についての相談

①市地域包括支援センター相談日

開催日 毎週水曜日

時間 8時30分～12時

場所 介護福祉課(地域包括支援センター)

お問合せ／介護福祉課

電話(282)7339

②認知症の人と家族の会

「やまびこの会」相談日

開催日 8月22日(水)

時間 13時30分～15時30分

場所 白根げんき館

※認知症力フエカフエやまびこも同時開催しています。(参加費2000円)

お問合せ／やまびこの会 猪狩

電話090(111)42870

●司法書士による「法の日」相談会

開催日 9月8日(土)

時間 13時～16時

場所 山梨県立図書館

※相談無料、予約優先です。

お問合せ／県司法書士会総合相談センター

電話(253)2376

イベント・講演会等

●生涯学習講座

受付期間 8月1日(水)～7日(火)

①自主企画講座「鉛筆で精密画を描こう！」
鉛筆と消しゴムを使って好きなものの精密画を描いてみましょう。

開催日 8月23日(木)、30日(木) 全2回
時間 19時～21時

場所 榊形生涯学習センター
参加費 1100円(材料費)
定員 10名

②文化財課職員と巡る安藤家探検ツアー
安藤家を隔から隅まで見学して普段とは違う魅力を発見しましょう。夏休みの思い出づくり親子でも参加できます。

開催日 8月20日(月)
時間 9時～11時

場所 安藤家住宅
参加費 大人4000円、小人1000円
※入館料を含みます。
定員 20名

③キャラメルファスナーポーチ作り教室
手縫いで簡単にできるかわいいキャラメル型のポーチを作ります。

開催日 8月30日(木)

時間 13時30分～15時
場所 榊形生涯学習センター
参加費 6000円(材料費込み)
定員 20名

④大人のための陶芸教室

お皿やマグカップなど、自分だけのオリジナル陶器を作ってみませんか。

開催日 9月8日(土)、29日(土) 全2回

時間 9時～11時
場所 豊陶芸教室(豊小学校体育館東)
参加費 7000円(材料費込み)
定員 20名

※各講座とも応募多数の場合は、抽選となります。定員に満たない場合は、開講できないこともあります。

申込お問合せ／生涯学習課

電話(282)7778

●ファミリーバドミントン教室

申込不要で参加無料です。

開催日 8月9日(木)、23日(木)

時間 20時～21時30分

場所 榊形総合体育館
持ち物 タオル、屋内シューズ、飲み物

●フロアボール教室

フロアボールとは、屋内で行なうホッケーです。プラスチックのボールやスティックを使用します。申込不要で参加無料です。

開催日 8月9日(木)、23日(木)

時間 20時～21時30分

場所 榊形総合体育館
持ち物 タオル、屋内シューズ、飲み物
申込お問合せ／市スポーツ推進委員会
事務局(生涯学習課)
電話(282)7778

●認知症サポーター養成講座

認知症について正しく理解し、認知症の人や家族を温かく見守る認知症サポーターになりませんか。市立図書館と市地域包括支援センターの合同企画です。

開催日 9月1日(土)、5日(水)

時間 13時30分～15時

場所 榊形生涯学習センター

内容 認知症の基礎知識や認知症の人への対応方法について、関連書籍の紹介

参加費 無料

申込お問合せ／介護福祉課

電話(282)7339

●健康づくり講演会(健康リーグ協賛事業)

「貯筋して健康寿命アップ！」

～ロコモ予防で膝・腰痛を防ごう～

関節や筋肉などの動きが衰えて、移動能力が低下する状態をロコモティブシンドローム(ロコモ)といいます。

この機会にロコモを知り、ご自分の体調をチェックし、自宅でできる簡単なトレーニング方法を学んでみませんか。

開催日 8月31日(金)

時間 19時～20時15分

場所 健康福祉センター

講師 白根徳洲会病院 理学療法士
小林 泰彦氏

参加費 無料

定員 100名(要申込)

締切 8月27日(月)

申込お問合せ／健康増進課

電話(284)6000

●親子プレイルーム

子育ての悩みを相談できる仲間づくりとお子さまの遊び場を目的とした、親子プレイルームを、子育てボランティアゆりかごの会と親子プレイルームの会共催で開催します。お気軽にご参加ください。

開催日 8月25日、9月1日、8日、15日(各土曜日)※4回で1コース

時間 10時～11時30分

場所 榊形健康センター

講師 レクリエーションインストラクター、保健師、管理栄養士、図書館司書

対象 平成28年4月～平成29年3月生

まれのお子さまと保護者・祖父母

参加費 1000円(1回分、手作りおやつ、保険料込み)

申込お問合せ／親子プレイルームの会

土屋 電話(282)5685

健康増進課 電話(284)6000

●9月9日は「救急の日」

救急業務と救急医療に対して市民の皆さまに理解と認識を深めていただくための日です。あなたも参加してみませんか。

開催日 9月9日(日)

時間 10時～11時30分

場所 くるがねや南アルプス店駐車場

内容 心肺蘇生法・応急手当実演指導

お問合せ／消防本部 消防課 電話(282)7214

●成年後見市民講座

開催日 9月5日、12日、19日、26日、10月3日(各水曜日)全5回

時間 各回で異なります。

場所 社会福祉協議会 本所

参加費 無料

定員 40名(先着順)

締切 8月31日(金)

申込お問合せ／市社会福祉協議会 成年後見センター 電話(283)8722

●第33回 下水道まつり

下水道への理解と関心を一層深めていただくため、下水道まつりを開催します。下水道について楽しく学ぶことができます。ぜひご来場ください。

開催日 9月1日(土)
時間 10時～14時
場所 富士北麓浄化センター
内容 下水道探検、下水道施設見学、フワフワ、エコバック作り、抽選会
お問合せ／下水道課
 電話(282)6409

●図書館でシネマ

櫛形生涯学習センターで映画を上映します。申込不要で参加無料です。

①「劇場版 トムとジェリーの大冒険」
開催日 8月5日(日)
時間 10時～11時30分
対象 幼児～大人

②「ウォーキング・ウィザ・ダイナソー」
開催日 8月25日(土)
時間 10時～11時30分
対象 幼児～大人

③「グーニーズ」
開催日 9月2日(日)
時間 14時～16時
対象 小学生～大人

お問合せ／櫛形生涯学習センター
 電話(282)7286

●耳つぼみ・ヘッドマッサージ

ソフトアップ体験をしてみませんか。

開催日 8月2日(木)、23日(木)
時間 13時～18時
場所 やまなみの湯
参加費 1,000円
申込・お問合せ／やまなみの湯
 電話(280)3340

●市民活動センターのイベント

第38回さらりと音楽談義～教育と行政～
 市内在住の音楽家、藤原義章さん(指揮、ピオラ)が、「音楽は森羅万象に通じる」をテーマに、演奏やお茶を交えて、さまざまなる事柄をモチーフに展開する気楽な音楽談話会。主催は、さとやま・ダモールです。

開催日 8月21日(火)
時間 19時～
場所 市民活動センター
参加費 無料
申込・お問合せ／市民活動センター
 電話(282)7325

●筋膜リリース教室

準備運動および運動後の筋肉疲労をほぐすコンディショニング指導や、筋肉、内臓の活動を活性化し基礎代謝を高める方法が学べます。

開催日 8月19日(日)
時間 16時～17時
場所 遊・湯ふれあい公園
対象 中学生以上
参加費 1,500円
持ち物 室内シューズ、タオル、飲み物、動きやすい服装
定員 20名

申込 施設受付または電話にて受付
締切 8月18日(土)

●ベビーマッサージ & シェイプアップ教室

ベビーマッサージのあと、子どもを目的の届く範囲に置きながら自分のシェイプアップ体操などができます。

開催日 8月30日(木)
時間 10時～11時
場所 遊・湯ふれあい公園
対象 2カ月～3歳
参加費 1,500円
持ち物 バスタオル、飲み物(大人子ども)、大人は動きやすい服装
定員 10名
申込 施設受付または電話にて受付
締切 8月29日(水)
申込・お問合せ／遊・湯ふれあい公園 後楽園スポーツクラブ 電話(282)7610

●乳幼児親子の無料映画会

開催日 8月24日(金)、31日(金)
時間 11時～11時30分(予定)
場所 若草なかよし児童館
内容 「アンパンマン」
対象 就学前の子どもと保護者
お問合せ／若草なかよし児童館
 電話(283)5344

●鼻の日 無料講演会・相談会

開催日 8月5日(日)
時間 記念講演 13時30分～14時30分
 相談会 14時30分～15時
場所 岡島オーヤル会館8階

講演 「鼻の病気」花粉症から嗅覚障害まで」山梨大学医学部 教授 増山 敬祐
お問合せ／日本耳鼻咽喉科学会山梨県地方部会事務局 電話(273)9765

市民からのお知らせ

●第37回日本3B体操山梨大会

子どもからシニアまで気軽に無理なく楽しみながら、運動能力や筋力をアップして健康寿命を伸ばしましょう。

開催日 9月2日(日)
時間 14時～16時
場所 白根B&G海洋センター
参加費 無料
お問合せ／佐久間
 電話(090)7725)0780

●第7回「加賀美の寺子屋」体験塾

夏休みの1日、静かな寺の本堂で座禅の体験をしてみませんか。

開催日 8月19日(日)
時間 9時30分～14時40分
場所 加賀美山法善護国寺 (加賀美3509)

内容 座禅体験教室、宝物殿見学会、境内スタンプラリー、バーベキュー交流会等
対象 小中学生と保護者
参加費 小中学生無料、大人500円
申込 8月9日(木)まで
 ※定員になり次第、締め切ります。
お問合せ／竹の子の会事務局 小堀
 電話(090)90013)4507
 ファックス(282)0512

●地元食材料理コンテスト

南アルプス市産(身土不二)の食材を使用した未発表のレシピによるコンテストを開催します。参加無料です。

募集期間 7月15日(日)～9月3日(月)

書類選考 9月上旬

※実技選考出場の6チームを決定します。

実技選考 9月29日(土)午前中(予定)

応募資格 1チーム1名～4名で、中学生以下は大人と参加してください。

お問合せ/JA南アルプス市生活指導課

電話(2883)7135

●第2回伝統的七夕(旧暦のついで)

開催日 8月17日(金)※旧暦7月7日

時間 17時～20時

場所 天空舎さかき(上宮地2241-4)

内容 天の川を眺めながら七夕飾り、七夕の由来の話、七夕にちなんだ食事、願い事の一句(俳句・くり)など

参加費 2,500円(食事、保険など)

申込 メールもしくは電話で受付

申込 メールもしくは電話で受付

申込・お問合せ/南アルプス山麓いやしの里(けむりの会 飯島)

電話090(9705)7193

メールアドレス

minami_alps_tengoshaha@gmail.com

メールアドレス

メールアドレス

メールアドレス

メールアドレス

●花と富士と南アルプスを楽しむ

盛夏の櫛形山

開催日 8月18日(土)、25日(土)、9月1日(土)

時間 7時50分集合～16時

場所 県民の森エコーパ伊奈ヶ湖駐車場

内容 見晴らし平～北尾根～アヤマ平～裸山(往復)

対象 6時間以上の登山に自信のある方

参加費 6,000円(要申込、ガイド料・保険料込、昼食持参)

申込・お問合せ/市ネイチャーガイド協会

事務局 電話(2885)15550

メールアドレス

minami_alps_nga@yahoo.co.jp

メールアドレス

メールアドレス

●第16回市民レクリエーション

名古屋・知多方面の旅のご案内です。

開催日 9月24日(日)～25日(火)

時間 8時出発(7時45分集合)

対象 市民どなたでも参加できます。

会費 25,000円

申込 8月17日(金)9時～12時に、櫛形生涯学習センターにて受け付けます。

生涯学習センターにて受け付けます。

会費を添えてお申し込みください。

お問合せ/櫛形地区文化協会 齋藤昇

電話090(7180)4428

電話090(7180)4428

電話090(7180)4428

電話090(7180)4428

●大正琴 無料体験会

何か趣味を持ちたい方、お電話にてお申し込みの上、お気軽にお越しください。

開催日 8月25日(土)

時間 13時45分～15時45分

場所 白根B&G海洋センター

持ち物 お持ちであれば大正琴(貸出有)

定員 5名

申込・お問合せ/早乙女大正琴 早乙女

電話090(755)38836

電話090(755)38836

6月の入札結果

●企業局関係 お問合せ/企業局総務課 TEL.282-2016

開札日	件名	履行場所	請負者	契約金額(円)
6月6日	公共下水道事業に伴う給配水管布設替工事(有野1工区)	有野地内	カネット工業(株)若草支店	13,921,200
6月6日	公共下水道事業に伴う給配水管布設替補償工事(飯野2工区)	飯野地内	(有)武井設備	11,286,000
6月6日	駒場浄水場系管路更新工事(2-4工区)	有野地内	(有)塩谷工業	27,000,000
6月6日	公共下水道事業に伴う給配水管布設替補償工事(十五所1工区)	十五所地内	(有)新津工業	8,154,000
6月6日	公共下水道事業に伴う給配水管布設替補償工事(鏡中條2工区)	鏡中條地内	三和住設(株)	17,712,000
6月6日	公共下水道事業に伴う給配水管布設替補償工事(西南湖2工区)	西南湖地内	(有)甲西管工	4,633,200
6月6日	公共下水道事業に伴う給配水管布設替補償工事(和泉2工区)	和泉地内	(有)鈴木設備工業	4,611,600
6月6日	公共下水道事業に伴う給配水管布設替補償工事(吉田1工区)	吉田地内	(有)東設備	4,082,400
6月6日	老朽管更新事業送配水管布設替工事設計業務委託	上宮地地内	(株)エステイ設計	3,672,000
6月27日	公共下水道事業に伴う給配水管布設替補償工事(西野1工区)	西野地内	(有)K・C金丸工務店	8,920,800
6月27日	公共下水道事業に伴う給配水管布設替補償工事(六科2工区)	六科地内	(株)清水商事	10,756,800
6月27日	公共下水道事業に伴う給配水管布設替補償工事(桃園1工区)	桃園地内	(株)栄進設備工業	9,720,000
6月27日	公共下水道事業に伴う給配水管布設替補償工事(飯野3工区)	飯野地内	(有)江藤工業所	864,000
6月27日	駒場浄水場系管路整備舗装本復旧工事(1工区)	有野地内	中建産業(株)	15,660,000
6月27日	駒場浄水場系管路整備舗装本復旧工事(2工区)	有野地内	新津建設(株)	16,470,000
6月27日	高尾浄水場系送水管布設箇所舗装本復旧工事(田頭～平岡工区)	市内	高野工業(株)	11,124,000

6月の入札結果

●市役所関係 お問い合わせ／管財契約課 TEL.282-6092

開札日	件名	履行場所	請負者	契約金額(円)
4月26日	若草支所書架等設置(社会福祉協議会分)(6月22日議会議決)	寺部地内	(株)正直堂 南アルプス店	24,375,600
5月10日	ふるさと文化伝承館改修工事(6月22日議会議決)	野牛島地内	長田組土木・市川工務店JV	185,760,000
5月10日	巨摩保育所改修工事(6月22日議会議決)	飯野地内	甲信建設工業・ナカゴミ建設JV	169,560,000
5月10日	救助工作車(II型)購入(6月22日議会議決)	十五所地内	(株)モリタ 東京営業部	124,199,144
5月10日	消防ポンプ自動車(CD-1)購入(6月22日議会議決)	十五所地内	(有)ヤマト商事	46,438,429
6月 4日	甲西支所改修工事(電気設備工事)	鮎沢地内	(有)小林電気商会	56,116,800
6月 4日	甲西支所改修工事(機械設備工事)	鮎沢地内	(有)K.C金丸工務店	64,152,000
6月 4日	櫛形西体育館大規模改修工事	上市之瀬地内	(株)秀和工務店	36,655,200
6月 4日	櫛形北体育館非構造部材耐震化他工事	桃園地内	(有)野田ホーム	20,196,000
6月 4日	白根御勅使中学校グラウンド整備工事	百々地内	清水建材土木(株)	36,720,000
6月 4日	公共下水道管渠布設工事(十五所1工区)	十五所地内	(株)川崎建設	41,580,000
6月 4日	公共下水道管渠布設工事(鏡中條2工区)	鏡中條地内	(株)三木工務所	32,400,000
6月 4日	公共下水道管渠布設工事(飯野2工区)	飯野地内	島村工業(株)	30,780,000
6月 4日	公共下水道管渠布設工事(吉田1工区)	吉田地内	(株)塩澤建設	26,676,000
6月 4日	公共下水道管渠布設工事(和泉2工区)	和泉地内	(有)保坂建設工業	11,016,000
6月 4日	公共下水道管渠布設工事(西南湖2工区)	西南湖地内	(株)金丸工務所	10,476,000
6月 4日	落合小学校屋内運動場解体撤去工事	落合地内	(有)荻原組	12,668,400
6月 4日	林道塩前第二線舗装工事	大嵐地内	(株)輪田道路	4,482,000
6月 4日	災害状況監視カメラ設置工事	十五所地内	山梨パナソニックシステム(株)	3,434,400
6月 4日	市内小学校施設(北部)防犯カメラ設置工事設計監理業務委託	市内	河野建築設計室	1,171,800
6月 4日	市内小学校施設(南部)防犯カメラ設置工事設計監理業務委託	市内	一級建築士事務所 創設計	1,598,400
6月 4日	市内中学校施設防犯カメラ設置工事設計監理業務委託	市内	内藤清仁一級建築士事務所	1,166,400
6月 4日	古屋敷沓沢線(補強計画)調査設計業務委託	芦安芦倉地内	(株)サンポー	13,716,000
6月 4日	都市公園施設長寿命化計画見直し業務委託	市内	(株)ブレーンズ	1,576,800
6月 4日	都市計画基礎調査業務委託	市内	(株)フジヤマ 山梨営業所	5,292,000
6月 4日	南アルプス市あやめが丘団地現地安定度調査業務	あやめが丘地内	(株)サンポー	2,322,000
6月21日	市庁舎耐震棟サーバ室ネットワーク機器購入	小笠原地内	(株)YSK e-com	9,158,400
6月21日	公用車リース(甲西窓口サービスセンター)	鮎沢地内	(株)トヨタレンタリース山梨	122,688
6月25日	白根東保育所改修工事	西野地内	(株)ゼロ 南アルプス市支店	123,876,000
6月25日	白根保育所改修工事	飯野地内	(株)野中工務店	56,570,400
6月25日	若草南小学校非構造部材耐震補強工事	藤田地内	(株)ナカゴミ建設	48,060,000
6月25日	甲西支所改修工事(建築主体工事)	鮎沢地内	三井建設工業・市川工務店JV	144,720,000
6月25日	市庁舎耐震棟サーバ室新設工事	小笠原地内	(有)峡西シーエーテープイ	31,339,440
6月25日	公園照明灯LED化工事(1工区)	市内	(有)西川電気工事	44,118,000
6月25日	公園照明灯LED化工事(2工区)	市内	(有)加賀美電工	39,074,400
6月25日	公園照明灯LED化工事(3工区)	市内	(有)小林電気商会	43,178,400
6月25日	公園照明灯LED化工事(4工区)	市内	(株)山見電機工業	39,657,600
6月25日	公園照明灯LED化工事(5工区)	市内	青木電工(株)	35,640,000
6月25日	山寺41・44号線道路改良工事	山寺地内	(株)川崎建設	32,400,000
6月25日	公共下水道管渠布設工事(六科2工区)	六科地内	湯澤工業(株)	31,644,000
6月25日	公共下水道管渠布設工事(西野1工区)	西野地内	青柳土木(株)	37,476,000
6月25日	公共下水道管渠布設工事(桃園1工区)	桃園地内	(株)岩間建設	27,496,800
6月25日	公共下水道管渠布設工事(飯野3工区)	飯野地内	(株)荒井建材	16,092,000
6月25日	若草1号線道路薄層舗装設置工事	寺部地内	(株)ニッコー保安施設	3,088,800
6月25日	南アルプス市農道照明灯LED化導入設置工事	市内	(有)石川電気商会	22,464,000
6月25日	芦安中学校非構造部材耐震補強工事	芦安安通地内	(有)長沼住建	4,633,200
6月25日	豊小学校屋内運動場非構造部材耐震補強工事	吉田地内	(有)相澤建設	1,652,400
6月25日	若草中学校普通教室戸引改修工事	加賀美地内	(株)ホームライフアキ・ジ	4,471,200
6月25日	落合小学校校舎大規模改造工事設計業務委託	落合地内	一級建築士事務所 創設計	19,947,600
6月25日	ほたるみ橋公園木橋補修設計業務委託	平岡地内	(株)ケイコンサルタント	3,024,000
6月25日	健康福祉センター駐車場拡張部実施設計業務委託	飯野地内	(株)ハヤテ・コンサルタント	4,514,400
6月25日	若草1号線道路予備設計業務委託	寺部地内	(株)フジ・フロンテ	1,738,800
6月25日	広河原山荘新築工事に伴う県営林道大樺沢線道路側溝測量設計業務委託	芦安芦倉地内	(株)八田測量	1,512,000

入札結果