

広報 Minami Alps City
南アルプス

2023
12
No.249



● 特集シリーズ まちづくり
冬本番、水道管の凍結防止対策をしましょう
職員の給与・定員等の状況の公表

【ふるさとの誇りシリーズ】
土屋昌恒と子孫の物語
～家康から赤穂事件(忠臣蔵)まで～

冬本番、水道管の凍結防止対策をしましょう

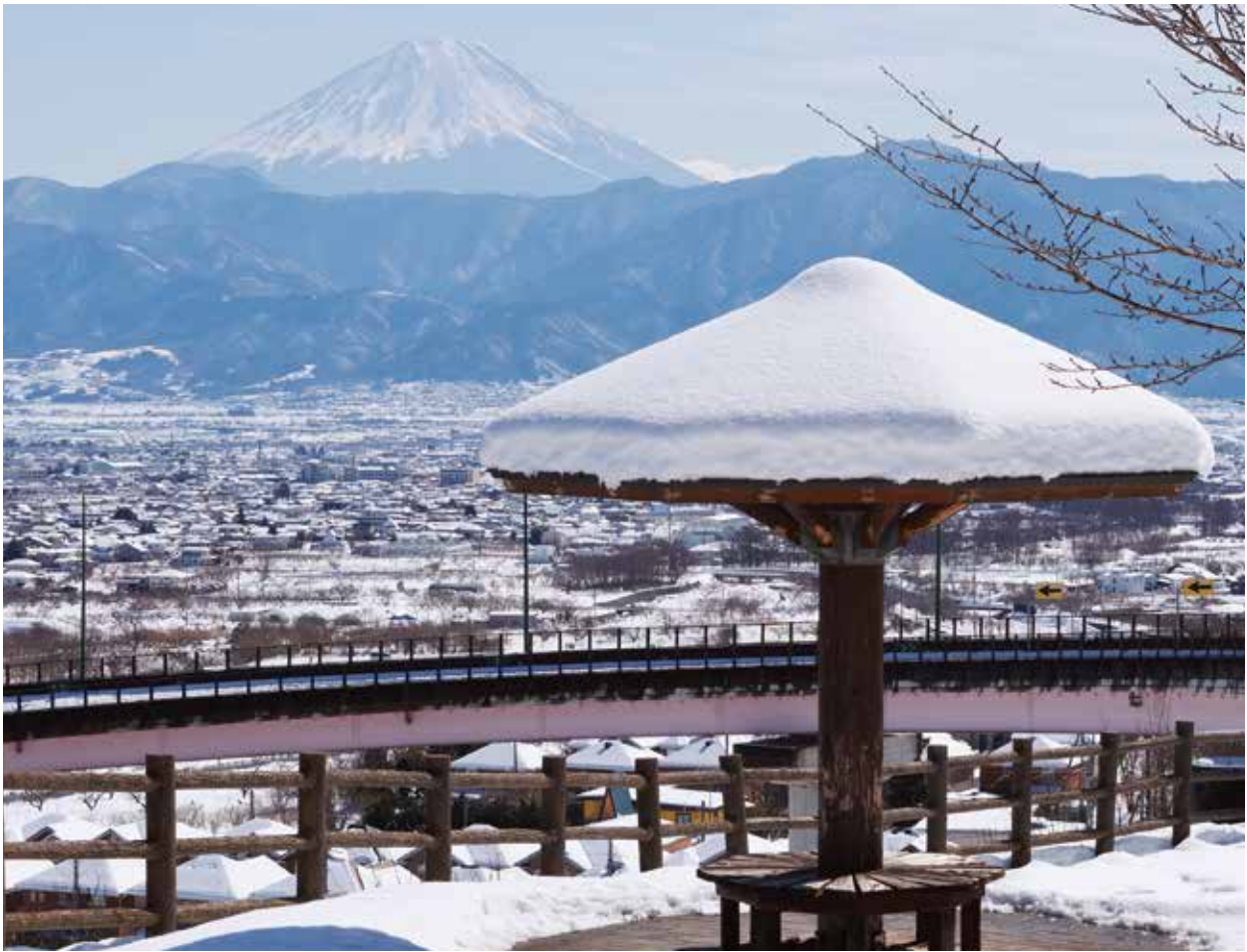

厳しい冷え込みの季節の到来

水道管は気温がマイナス4度以下になると凍結しやすくなります。

南アルプス市消防本部の記録によると、昨年の12月中旬から2月下旬までの間に、マイナス4度を下回る日が16回観測されており、その間に南アルプス市上下水道局に、600件を超える水道管の凍結についての相談がありました。

特に、屋外でむき出しになっている、日陰や風があたりやすい場所にある水道管は、凍結しやすいので注意が必要です。

水道管の凍結を防ぐには

◆水道管に保温材を巻き付ける

むき出しになっている水道管を保温チューブやタオルで覆い、ずれないように上からビニールテープを巻き付けると良いでしょう。さらに、ビニール袋などを上からかぶせるとさらに効果的です。

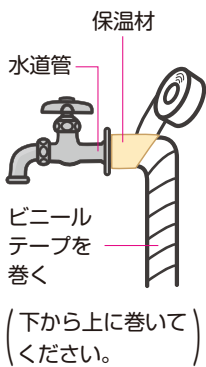

また、保温材が損傷していたり、外れていたりすると凍結しやすくなりますので寒波が到来する前に確認しましょう。

◆屋外給湯器周りの配管の保温

屋外にある給湯器本体（石油式、ガス式、エコキュート）やその周りの給水管・給湯管も凍結防止対策が必要です。一般的な給湯器本体や給水管などには凍結防止ヒーターが備わっていますが、夏場に節電のため凍結防止ヒーターの電源プラグを抜いたまま、挿し込み忘れていたケースが見受けられます。抜いてあると作動しませんので、この時期に電源プラグを差し、作動確認をしてみてください。



◆水道メーターボックスの保温

水道メーターボックスの多くは道路面から敷地に入って1m程度のところに設置されています。

水道メーターボックス内に、保温材料（布切れや新聞紙を濡れないようにビニール袋に入れたもの）を詰めると凍結を防ぐことができます。メーター部分は検針の際に見えるようにしてください。



◆少量の水を蛇口から流しておく

水は流れている状態だと凍結しづらいため、蛇口から箸の太さほどの水を流しておくことで凍結を防ぐことができます。たまった水は洗濯などにご使用ください。



水道管が凍結してしまったら

水道管が凍結して水が出ないときは、自然に解けるのを待ってください。

水道を早く使用したい場合は、蛇口にタオルをまいて、その上から、ぬるま湯（50℃程度）をかけて、ゆっくり解凍してください。

なお、熱湯をかけると水道管が破裂するおそれがあります。熱湯はかけないようにしてください。



ご家庭での漏水の発見方法

凍結による漏水が疑われる場合は、家の中や庭などに設置されている蛇口を全て閉めてください。水道メーターボックス内にあるメーターのパイロットを確認してください。パイロットが回転している場合は、どこかで水漏れをしている可能性があります。



水道管の漏水を発見した時は

漏水を見つけたら、不凍栓か水道メーターボックス内の止水栓ハンドルを時計回りにまわして止水してください。

普段からご自宅などの不凍栓や水道メーターボックスの位置を確認し、漏水を発見したときに止水ができるようにしましょう。

水道管の漏水を発見した場合は、「南アルプス市指定給水装置工事業者」に修理を依頼してください。



修理費用は個人負担となりますので、見積もりを取るなど内容を確認したうえで、相談依頼してください。

なお、マンション・アパートにお住まいの方は、管理会社に連絡してください。

指定給水装置工事業者の連絡先は市ホームページを確認してください。



これから冬本番です。寒い日が続くと、水道管が凍結しやすくなります。水道管が凍結・破損すると、台所・お風呂・トイレなどが使用できなくなります。また修理に多額の費用がかかったケースも見受けられます。厳しい冷え込みが訪れる前に、水道管の凍結防止対策をしましょう。

お問合せ／上下水道局 総務課

☎ 2822-2082

人件費 [令和4年度普通会計決算]

住民基本台帳人口(年度末)	歳出額 A	実質収支	人件費 B	人件費率 B/A	(参考) 令和3年度の 人件費率
71,434人	333億917万円	19億8,194万円	61億4,920万円	18.5%	17.5%

(注) 1. 住民基本台帳人口は、外国人を含み、人件費には、市議会議員、農業委員、自治会長等の各種行政委員の報酬が含まれます。
2. 実質収支は、歳入歳出の差引額から、翌年度に繰り越すべき財源を除いたもので、黒字か赤字かの指標となります。

職員給与費 [令和4年度普通会計決算]

職員数 A	給 与 費				1人当たり 給与費 B/A
	給 料	職員手当	期末・勤勉手当	計 B	
581人	21億4,203万円	4億8,950万円	8億6,501万円	34億9,654万円	602万円

(注) 1. 職員数は、再任用職員(短時間勤務職員)も含まれます。 2. 職員手当には退職手当を含みません。

ラスパイレス指数

区 分	令和3年度	令和4年度
南アルプス市	99.1	98.5
山梨県	100.4	100.5

(注) ラスパイレス指数は、地方公共団体の一般行政職の給料月額と、国の行政職俸給表(一)の適用職員の俸給額とを学歴別、経験年数別にラスパイレス方式により対比させ比較し算出したもので、国を100としたものです。

職員の平均給料月額、平均給与月額および平均年齢 [令和5年4月1日現在]

区 分	平均給料月額	平均給与月額	平均年齢
一般行政職	327,000 円	392,200 円	43.1 歳
消 防 職	313,300 円	397,800 円	38.2 歳
単純労務職	263,200 円	281,700 円	44.1 歳

職員の初任給 [令和5年4月1日現在]

区 分	学歴	決定初任給
一般行政職	大学卒	185,200 円
	高校卒	154,600 円
消 防 職	大学卒	210,400 円
	高校卒	173,900 円
単純労務職	高校卒	151,900 円



職員手当 [令和4年度支給割合]

区 分	南アルプス市			国		
	6月期	1.20月分	0.95月分	6月期	1.20月分	0.95月分
期末手当	12月期	1.20月分	1.05月分	12月期	1.20月分	1.05月分
勤勉手当	計	2.40月分	2.00月分	計	2.40月分	2.00月分

特別職の報酬等 [令和5年5月1日現在]

区 分	給料月額	
給 料	市 長	800,000 円
	副市長	640,000 円
	教育長	578,000 円
報 酬	議 長	400,000 円
	副議長	360,000 円
	議 員	350,000 円



本市職員の給与・定員等の状況について、市条例に基づきその概要をお知らせします。

職員の給与・定員等の状況の公表

■ 職員の給与・定員等の状況

部門別職員数と主な増減理由 [各年4月1日現在]

部門	区分	職員数		対前年増減数	主な増減理由
		令和4年	令和5年		
一般行政部門	議会	4人	4人	0	
	総務	118人	121人	3	業務増
	税務	32人	32人	0	
	農林	24人	23人	△1	事務の統廃合縮小
	商工	18人	17人	△1	事務の統廃合縮小
	土木	31人	30人	△1	事務の統廃合縮小
	民生	144人	147人	3	業務増
	衛生	36人	35人	△1	業務の統廃合縮小
	小計	407人	409人	2	
特別行政部門	教育	64人	66人	2	業務増
	消防	92人	93人	1	業務増
	小計	156人	159人	3	
公営企業等 会計部門	水道	25人	23人	△2	事務の統廃合縮小
	下水道	11人	11人	0	
	その他	30人	30人	0	
	小計	66人	64人	△2	
合計		629人	632人	3	

懲戒処分者数 [令和4年度]

戒告	減給	停職	免職	合計
0	0	0	0	0

処分事由別懲戒処分者数 [令和4年度]

区分	戒告	減給	停職	免職	合計
法令違反	0	0	0	0	0
職務上の義務違反または怠慢	0	0	0	0	0
全体の奉仕者たるにふさわしくない非行	0	0	0	0	0
合計	0	0	0	0	0

職員研修 [令和4年度]

○ 主な研修実績

区分(研修名)	内容	対象職員(階層等)	参加者数
職場内研修	リーダーシップ研修、フォロワーシップ研修、ハラスメント防止研修、レジリエンス研修等	該当者および希望者	536人
山梨県市町村研修所研修	階層研修、能力開発専門研修等	該当者および希望者	357人

福利厚生事業 [令和4年度]

○ 南アルプス市職員互助会

会員数	事業実績総額	公費負担額
645人	1,067万円	129万円

○ 主な事業実績

項目	概要	対象者	実施場所	期日	参加者数
職員健康管理事業助成	人間ドックのオプション受診における健診料の一部助成	互助会員(全職員)	各健診施設	年間	245人
インフルエンザ予防接種助成	インフルエンザ予防接種費用の一部助成	互助会員(全職員)	各医療機関	年間	203人

お問合せ/人事課 ☎282-6084



ネイチャーポジティブ宣言をしました



南アルプス市は今年の8月29日に、ユネスコエコパークの理念に基づき「ネイチャーポジティブ宣言」を行いました。ネイチャーポジティブとは、生物多様性の損失を止め、反転させ、回復させることを意味します。2030年までにネイチャーポジティブを実現することが世界共通の目標となっています。

南アルプスの山々を囲むエリアは「生態系の保全と持続可能な利活用の調和」を目指すユネスコエコパークに登録されており、自然と人の共生を理念に持つユネスコエコパークの取り組みは、ネイチャーポジティブ実現への貢献が期待されています。私たちがこれまで取り組んできたユネスコエコパークの活動をさらに推進し、ネイチャーポジティブなまちを目指していきましょう。

●生物多様性とは

地球上にはおよそ3000万種の生きものが生息しているといわれています。その一つひとつの生命が豊かな個性を持ち、さまざまな環境のもと、互いにつながり合いながら生きていることを「生物多様性」といいます。

豊かな生物多様性から生み出される水や食料、空気などの「自然の恵み」は、私たちが暮らしていくうえで、なくてはならないものです。

●ネイチャーポジティブのイメージ

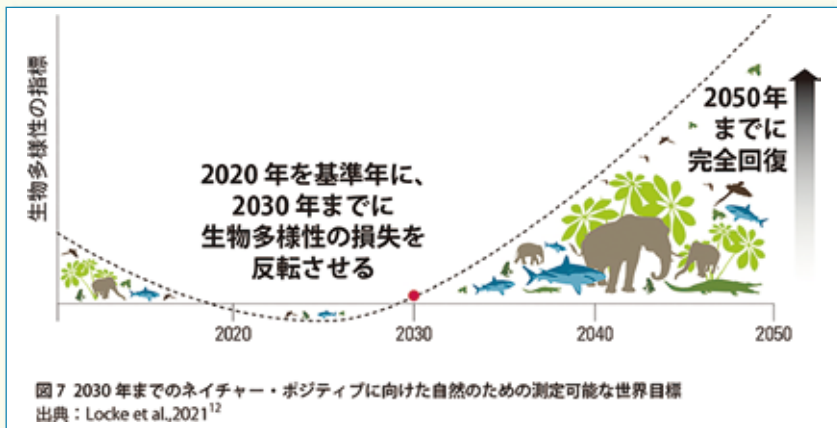

参照：WWFジャパン (<https://www.wwf.or.jp/>)

希少種保護パトロール



希少な高山蝶の捕獲や植物の盗掘を防ぐため、広河原や北沢峠でパトロール活動を行っています。



ユネスコエコパーク 学習支援授業

市内すべての小学校を対象にユネスコエコパークを正しく理解してもらうために、学習支援を行っています。

高校生と小学生による 水生生物調査



ユネスコスクールに認定された巨摩高校と地元小学校が連携して水生生物調査を行っています。

檜形山アヤマ保存対策検討会による 植生調査



生育の変化や、環境変化について気づき早期に対応できるようにするため、継続的に植物のモニタリング調査を行っています。



ネイチャーポジティブ 実現への取り組み

親子トレッキングツアー



自然への理解や豊かな感性を育み、将来に南アルプスの自然を継承していく活動として、自然とふれあえるツアーを行っています。

外来種駆除活動



外来種の繁殖は生態系や農業への悪影響があり、希少な動植物が多く生息する南アルプスの自然を守るため市民と協働した駆除活動を行っています。

企業との連携



企業とグリーンパートナー協定を締結し、ネイチャーポジティブへの取り組みを推進しています。

檜形山の保全活動

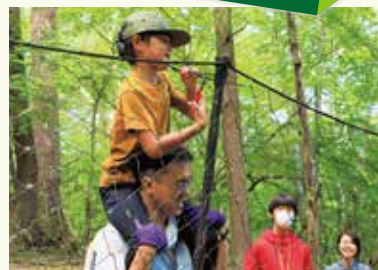

檜形山では市民ボランティアと協力してシカよけネットの設置や、種子落としマットを活用し外来種の侵入を防ぐ保全活動を行っています。

お問合せ／観光推進課 ☎282-7261

知っている？ 守っている？ 自転車利用の交通ルール

自転車は幼児から高齢者まで幅広い世代が利用する便利な乗り物です。しかし、ルールを無視した危険な運転による交通事故も発生しています。ここでは、自転車を安全に利用するために皆さまに守っていただきたいルールをご紹介します。



1 車道が原則、左側を通行

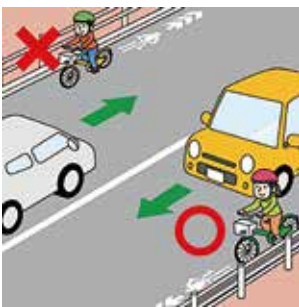

自転車は、道路交通法上では「軽車両」です。歩道と車道の区別がある道路では「車道通行が原則」です。自転車が車道を通行するときは、自動車と同じ左側通行です。

歩道は例外、歩行者を優先

道路標識などにより、歩道を通行できる場合は、車道寄りの部分を徐行しなければなりません。歩行者の通行を妨げるときは一時停止しなければなりません。



2 交差点では信号と一時停止を守って、安全確認

一時停止標識のある交差点では、必ず止まって左右の安全を確認しましょう。また、信号は必ず守り、渡るときは安全を確認しましょう。

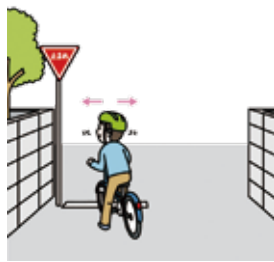

3 夜間はライトを点灯

無灯火は、周りから自転車が見えにくくなるので非常に危険です。夜間はライトを点灯し、反射器材を備えた自転車を運転しましょう。



4 飲酒運転は禁止

自転車は「車両」です。道路交通法違反が適用されます。

※酒酔い運転をすると、5年以下の懲役または100万円以下の罰金が科せられます。



5 ヘルメットを着用

事故による被害を軽減させるため、乗車用ヘルメットをかぶりましょう。また、保護者は児童や幼児が自転車に乗るとき、また同乗させるときは、ヘルメットを着用させるように努めなければなりません。



市役所での マイナンバーカード申請受付

マイナンバーカードに必要な顔写真の撮影等、申請の受付を次の会場で実施します。

出来上がったカードは、後日書留郵便等でご自宅へ送ります。



【持ち物】

- ①「通知カード」または「番号通知書」
- ②個人番号カード交付申請書（お持ちの方のみ）
- ③本人確認書類2点
（運転免許証・パスポート・在留カードなど顔写真入りの公的な書類を含む）
- ④住民基本台帳カード（お持ちの方のみ）

【注意事項】

申請にはご本人がお越しください。
15歳未満の方は法定代理人（父母など）が同行してください。

会場	受付日時	
市役所 新館	開庁日（平日） は毎日実施	9:00～11:45 13:00～16:45
八田ふれあい情報館2F	12月 5日（火）	13:30～16:00
若草窓口サービスセンター	12月14日（木）	
甲西窓口サービスセンター2F	12月19日（火）	
白根窓口サービスセンター2F	12月21日（木）	

お問合せ／戸籍市民課 ☎282-6032

マイナンバーカードの 代理受け取りができるよう になりました

やむをえない理由により本人の来所が難しい場合は、必要書類をお持ちいただくことで代理人による受け取りができます。



代理受け取りを希望する方は戸籍市民課へお問い合わせください。

◆代理受け取りが可能な理由

75歳以上の方、長期入院者、障がいのある方、成年被後見人、施設入所者、要介護・要支援認定者、妊婦の方、中学生・小学生および未就学児、高校生など

お問合せ／戸籍市民課 ☎282-6032

第3次総合計画 策定のための市民会議「まちの 未来を考えよう！」を開催します

今後10年間の本市の方針を示す新たな総合計画の策定に向けて、これからの南アルプス市をどのようなまちにしていきたいか、そのためには何が必要となるかなど、この機会に市民の皆さんと一緒に考えてみませんか。

班ごとに分かれてアイデアを考えます。



◆日時 12月18日（月） 19:00～21:00

◆場所 地域防災交流センター（市消防本部内）

◆対象・定員 南アルプス市民・100名

◆参加方法 右のQRコード、もしくは電話
でお申し込みください。

お問合せ／政策推進課 ☎282-0149



「仕事と子育てマッチングフェス in 南アルプス市」への参加企業 募集

子育てをしながら市内企業に就職を希望する方に向けた就職フェスを開催します。参加企業を募集していますので、貴社の魅力をPRする機会として、ぜひご活用ください。

◆日時 令和6年1月31日（水） 10:00～12:20

◆場所 地域防災交流センター（市消防本部内）

◆企業参加要件

- ・子育て中の方への配慮（勤務時間など）をしてくれる事業所。
- ・市内に本社または事業所がある企業など

※参加申込や就職フェスの詳細は、
市ホームページ（QRコード）を
ご覧ください。



お問合せ／商工振興課 ☎282-2188

新型コロナワクチン接種情報 令和5年秋開始接種

令和5年9月20日～令和6年3月31日の間、以下の対象者は新型コロナウイルスXBB対応ワクチンを無料で1回接種することができます。

◆**対象者** 前回接種完了日から「3か月以上経過した方」で、12歳以上の方

◆**接種方法は、集団接種か個別接種**

●**集団接種** 健康福祉センター（かがやきセンター）

【電話予約】

予約相談コールセンター ☎0120-772-567

受付時間 8:30～17:15（土日・祝日は休み）

【インターネット予約】

新型コロナワクチン接種の予約サイト ▶



●**個別接種**（市内医療機関での接種）

上記の予約相談コールセンター、インターネット予約サイト、または医療機関へ直接お問い合わせください。

※接種券が届かない方または接種券を紛失された方は、健康増進課までお問い合わせください。

お問合せ／健康増進課 ☎284-6000

夜間突然の病気やケガで 困ったら

夜間に病気やケガなどで医療機関への受診を希望される方は、山梨県が開設している「救急安心センターやまなし」へ電話でご相談ください。医師や看護師が電話で受診の必要性の有無や対応をアドバイスしてくれます。

なお、救急・重症の場合は迷わずに「119」に電話してください。

◆**連絡先** 救急安心センターやまなし

◆**対応時間** 24時間対応

◆**電話番号** #7119 または 055-223-1418

お問合せ／山梨県消防保安課 ☎055-223-1430

小児はこれまでどおり、次の連絡先へ

○**小児救急電話相談**

◆**対応時間** 平日 19:00～翌日 7:00

土曜日 15:00～翌日 7:00

休日 9:00～翌日 7:00

◆**電話番号** #8000 または 055-226-3369

お問合せ／健康増進課 ☎284-6000

山梨県が新たな総合計画・県政課題を解説します

「県民一人ひとりが豊かさを実感できるやまなし」の実現に向け、多くの県民の皆様へ山梨の豊かさづくりに参画いただけるよう、県から皆さまに解説します。

◆**日時** 12月20日（水）19:00～20:00

◆**場所** 櫛形生涯学習センター あやめホール

◆**定員** 270人（参加申込不要）

お問合せ／山梨県知事政策局 政策企画グループ

☎055-223-1553

障害者差別解消法を ご存じですか



障がい者による差別の解消の推進に関する障害者差別解消法

により、行政機関や民間事業者による『不当な差別的取扱い』が禁止され、『合理的配慮の提供』が求められています。毎年12月3日から9日は、障がい者について理解を深める「障害者週間」です。

皆さん一人一人が障がいについて理解し、誰もが暮らしやすい社会づくりをみんなで考えていきましょう。

○**不当な差別的取扱いの例**

- ・障がいを理由としてサービスの提供や入店を拒否する。
- ・本人を無視して支援者や介助者、付き添い者のみに話しかける。
- ・障がいを理由に付き添い者の同行を求めたり、逆に拒んだりする。

○**合理的配慮の例**

- ・耳や目が不自由な人に筆談や読み上げなどを行う。
- ・高い所に置かれた商品などを取って渡す。
- ・本人が希望する方法で丁寧でわかりやすい説明を行う。

	不当な差別的取扱い	障がい者への合理的配慮
国、県、市町等	禁止 (してはいけない)	義務 (しなければならない)
民間事業者 (会社、店など)	禁止 (してはいけない)	努力義務→義務 (しなければならない)

※令和6年4月1日から合理的配慮の提供が義務化されます。

【相談窓口】

●南アルプス市障害者相談支援センター ☎282-6780

●障がい福祉課 ☎282-6197

新産業拠点整備事業に伴う遺跡発掘調査報告会

コストコ、ヒカレヤマナシの建設にともなって行われた発掘調査の現時点での成果を、図や写真を使用してわかりやすく速報します。

◆日時 令和6年1月14日(日) 13:30～15:00

◆場所 若草生涯学習センター 若草ホール

◆参加料 無料

※参加申込は不要です。

お問合せ／文化財課 ☎282-7269



浄化槽は管理が必要です

浄化槽は、微生物の働きにより、生活排水等をきれいな水にしてから放流するための設備です。不適正な管理を行うと、悪臭や水質汚濁の原因となり、近隣に迷惑がかかります。「保守点検・清掃・法定検査」は、法律により浄化槽を使用(管理)する方が行わなければなりません。



●保守点検

浄化槽の機能点検を定期的に行います。回数は法律で定められており、県が許可した業者に委託することができます。

●清掃

適正管理には定期的な清掃が必要です。回数は法律で定められており、市が許可した専門業者に委託します。



●法定検査

浄化槽の状況を検査し、市や県に報告します。県が指定した検査機関、「(一社)山梨県浄化槽協会(Tel055-288-1132)」が年に一度実施しますので、未実施の方は申し込んでください。

お問合せ／環境課 ☎282-6097

貨物運送事業者を支援します

市では、原油価格・物価高騰により物流の重要な役割を担う貨物運送事業者が厳しい経営状況に置かれていることを踏まえ、安定した物流の維持と事業の継続を支援します。



◆交付対象事業者

- ①令和5年8月1日において、貨物自動車運送事業を営み、引き続き、事業継続する意思があること。
- ②市内に事業所(営業所)を有する法人または個人事業主
- ③申請時に市税を滞納していないこと 等

◆交付対象車両

助成金の対象となる車両は、令和5年8月1日および交付申請時において交付対象事業者が所有し、または使用する事業用の車両であって、使用の本拠の位置を本市に定める車両です。(自動二輪車、小型特殊自動車、被けん引車および霊柩車は対象外)

◆申請期限 12月20日(水)まで

◆申請方法 必要書類を商工振興課へご提出ください。申請書類は市ホームページでダウンロードまたは、商工振興課窓口で配布します。

◆助成金の額

- ①一般・特定貨物自動車運送事業用車両
1台につき5万円
- ②貨物軽自動車運送事業用車両 1台につき3万円

※助成金の交付は、1事業者につき1回限りです。

お問合せ／商工振興課 ☎282-2188

11月9日(木) 豊小学校

市内一斉あいさつ運動



11月6日から10日にかけて、通学路や小中学校の校門前で、市内一斉あいさつ運動が行われました。あいさつ運動は、地域のコミュニケーションの活性化を目的に、青少年育成市民会議が中心となり、毎年行われています。豊小学校では登校時間に合わせて、市民会議メンバーや地域住民らが校門前に立ち、児童たちとあいさつを交わしていました。

11月11日(土) 市民活動センター

市民活動の祭典「市民活動フェスタ」



市民活動フェスタ2023が、市民活動センターを会場に開催されました。このイベントは、市民活動団体やNPO法人の活動内容を市民に知ってもらうと共に、団体同士の新たな交流の場として毎年開催されています。約20団体が参加し、日頃の取り組みを発表したほか、団体活動を直接体験できるコーナーもあり、訪れた市民の方々との交流を深めていました。

11月11日(土) やまなみの湯

「ジムニーエイド2023」



南アルプス市の魅力を県内外に発信する「市民参加型シティプロモーション事業」の一環として「ジムニーエイド2023」が開催されました。世界的な人気車種のジムニー（スズキ）を通して、本市の魅力を伝えることを目的に開かれたイベントには、遠くは広島県をはじめ全国各地からジムニー愛好家が自慢の愛車と共に集い、交流を楽しんでいました。

10月2日(月) 北部資源回収センター

管工事協会が環境ボランティア活動



山梨県管工事協会峡西支部の会員14名が参加して、環境ボランティア活動が行われました。管工事協会の環境ボランティア活動は、地域への貢献活動の一環として、浄化槽の日（10月1日）に合わせて実施しているもので、今年も野牛島地区の南アルプス市北部資源回収センター周辺の草刈りやゴミ拾いを行っていただきました。

11月3日(金・祝) 桃源文化会館

第23回 ありがとう心あったか祭り



収穫への感謝や市民相互の交流の場として、「ありがとう心あったか祭り」が開催されました。各種団体による催し物や出店のほか、姉妹都市の北海道津別町による水産物や農作物などの販売が行われ、多くの人で賑わいました。また、桃源ホールでは、第40回桃っ子祭りが開催され、白根地区の子どもたちによる舞台発表が行われました。

11月4日(土) エコパ伊奈ヶ湖

紅葉ウィークが開催されました



10月31日から11月5日までの期間、エコパ伊奈ヶ湖で紅葉ウィークが開催されました。見ごろを迎えた紅葉の美しさとともにさまざまなイベントを通して、自然に満ちたエコパ伊奈ヶ湖の魅力を感じてもらおうと開催され、会場ではアルプホルンの演奏や、木の実を使ったパン焼き体験コーナーなどを、多くの人々が楽しんでいました。

健康と しあわせ

Health and Happiness

免疫力を高めて、 新型コロナウイルス感染症や インフルエンザを予防しましょう

今年は新型コロナウイルス感染症だけでなく、夏季からインフルエンザも流行しています。気温が下がり、空気が乾燥する、これからの季節はより注意が必要です。感染症は、①病原体 ②感染経路 ③宿主の3つの要素がそろって起こります。そのため、これらの要素を考慮した感染予防を行うことが重要です。

●病原体を排除し、感染経路を遮断するためには

正しい手洗い、効果的な換気などの感染予防を続けながら、咳などの症状がある場合はマスクの着用をお勧めします。

この時期は空気が乾燥するため、適度な湿度（目安は50%～60%）を保持するように、加湿器の使用や洗濯物の室内干し、喉の保湿にマスクも効果的です。

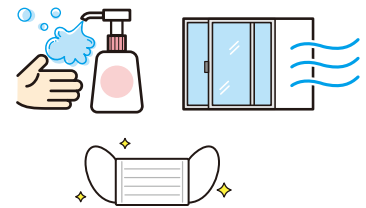

●宿主となる自分たちの体の免疫力を落とさないためには

- ・規則正しい生活を送る
- ・主食、主菜、副菜をそろえた栄養バランスの良い食事をとる（粘膜や免疫細胞をつくる肉、魚、卵、大豆製品などのたんぱく質を毎食食べる）
- ・十分な睡眠をとる、ストレスや疲れをためない

といった体調管理に努めることが大切です。

また、インフルエンザや新型コロナウイルス感染症の重症化予防には、ワクチンの接種も有効です。



主食・主菜・副菜をそろえて
バランスよく



●意外と知られていないかもしれませんが…

口腔内を清潔に保つことも、感染予防につながります。

口腔内の細菌が作り出す「プロテアーゼ」という酵素が粘膜を破壊することで、ウイルスが体内に侵入しやすくなることがわかっています。

歯垢や歯石、舌苔（ぜったい）があって口腔内が汚れていると細菌が増殖してプロテアーゼも増えてしまうので、口腔ケアをして清潔にしておくことも感染予防になります。

<自宅でできる口腔ケア>

- ・適切な歯ブラシを使って、毎食後すみずみまできれいにみがく。
- ・歯間ブラシやフロスなども活用して、歯垢を取り除き、歯石を予防する。
- ・食べること、飲み込むことがスムーズになるように、口腔リハビリや口腔体操、マッサージなどで口腔機能を維持する。

などがあります。

これらの口腔ケアに加えて、定期的に歯科医院でのクリーニングを行うことも重要です。

以上のことに気をつけて、この冬を乗り切りましょう。



お問合せ／健康増進課 ☎284-6000



土屋昌恒と子孫の物語

家康から赤穂事件（忠臣蔵）まで

土屋昌恒（まろつね）
 ～徳永出身。武田勝頼と最後を共にした忠臣～

一五五六年？（弘治二）徳永村武田家重臣、金丸虎義の五男として誕生
 一五七〇年（永禄一三）駿河の武将土屋貞綱の養子となる
 一五七五年（天正三）長篠の戦い。兄昌統、養父土屋貞綱討死
 一五八二年（天正十）三月十一日 田野合戦にて武田勝頼とともに討死

「比類なき働き」（『信長公記』）



土屋忠直（ただなお）
 ～家康に見出され秀忠に仕え、久留里藩主に～

一五八二年（天正十）三月 駿河国楞嚴院（りゆうごんいん）に身を隠す
 後に駿河国清見寺（せいけんじ）に身を寄せる

一五八八年（天正一六）九月 徳川家康、鷹狩で清見寺に立ち寄り、昌恒の遺児を見出す

「尋常の者ならず、何者の子ぞ」（『徳川実記』）

一五八八年（天正一六） 徳川家康の側室 阿茶局（あちやのつばね）の養子となり、翌年徳川秀忠の近習となる
 一六〇二年（慶長七） 上総国（千葉県）久留里（くるり）藩主となる

土屋利直（としなお）
 ～久留里藩二代目藩主～

一六二二年（元和七） 徳川秀忠の近習に



土屋忠直



徳川家康



天正10年3月11日、織田、徳川から攻められた武田家は甲州市田野まで追い詰められ、最後の時を迎えます。織田軍の侵攻が1月に始まると数万を誇る武田家の軍勢から離反者が相次ぎ、最後の田野合戦では勝頼に従う武将は徳永村金丸氏出身の土屋昌恒ほか数十人にすぎませんでした（※1）。今月は、最後の忠臣とうたわれた昌恒と子孫の物語です。

田野合戦から家康との出会い

田野合戦における昌恒は、史料によって異なるものの勝頼を守るため獅子奮迅の働きを見せ、敵方の記録『信長公記』でも「比類なき働き」と称えられています。昌恒は勝頼と命運をともにしましたが、その遺児（のちの忠直）は母とともに昌恒の養父土屋貞綱の菩提寺である駿河国楞嚴院に逃れました。その後、曹洞宗の清見寺に身をよせ、仏門の道歩みます。時を経て天正16年、徳川家康が鷹狩りの途中、清見寺を訪れました。この時、僧となった遺児がお茶を出す姿を見て家康は、「尋常の者ならず、何者の子ぞ」と住持（※2）に問いました。住持から昌恒の子と聞いた家康は、いたく納得し、遺児を引き受け、二代將軍となる秀忠の近習（きんじゅう）として仕えさせました。後に忠直と名乗り、その後、上総国久留里藩2万石の藩主となるなど、大名にまで出世することになります。

忠直の長男利直も二代目久留里藩主となり徳川秀忠の近習となりますが、利直の長男直樹は狂気を理由に久留里藩主を改易されてしまいます。しかし、土屋家の功績から長男達直は江戸で旗本として存続することとなりました。一方忠直の次男数直は三代將軍家光の近習となって老中まで登りつめ、寛文9年常陸国土浦藩主、4万5千石の大名となります。その長男政直も出世し、元禄11年には老中首座となり、幕府政治の中枢を担いました。

赤穂事件と土屋氏

元禄時代に移り、元禄14年3月14日、江戸城内で浅野長矩が吉良義央を斬りつけた事件、いわゆる元禄赤穂事件が起ります。この時、幕府内で老中を務めていたのが土屋政直でした。その後、赤穂藩は取り潰しとなり、元禄15年12月14日未明、浅野家家臣の赤穂浪士47人による吉良邸討入が起るのです。吉良は前年屋敷を江戸郊外の本所（現墨田

※1 南アルプス市を駆けた武田家家臣 その6 ～土屋惣蔵昌恒武田家と命運をともにした武将～（ふるさとメール2016年7月号）を参照。

※2 住持（じゅうじ）は寺の主僧を務めること。



川柳



ひぐらしに惹かれて入る大鳥居	小林 政江 (桃園)	お付合い付度なしで半世紀	小川 莊二 (下宮地)
4ピース見事作成八十半ば	小川 昭子 (下宮地)	酒控え上手に越えた古稀の坂	青柳 武栄 (下今井)
良き事は私に似てる孫自慢	佐久間 元美 (沢登)	生きがいは家族の愛と趣味仲間	常磐 晴美 (桃園)

櫛形地区文化協会 川柳部 選

土屋直樹 ななおき 改易される

久留里藩二代目藩主
一六七九年 (延宝七) 狂気を理由に改易

土屋達直 みちなお 討入を提灯で助ける?

直樹長男達直が旗本として存続
隣地に吉良義央 (よしひさ) が転居

土屋数直 かずなお 土浦藩主に!

三代將軍家光の近習に
一六六五年 (寛文五) 老中に拔擢される

土屋政直 まさなお 老中首座。赤穂事件を裁定

一六九八年 (元禄十二) 老中首座。綱吉、家宣、家継、吉宗
4代にわたる老中

赤穂事件↓(浄瑠璃・歌舞伎 忠臣蔵)

一七〇一年 (元禄十四) 三月十四日、江戸城松之大廊下で赤穂藩主浅野長矩 (あさのながのり) が、高家吉良義央 (きらよしひさ) を斬りつける
一七〇一年 (元禄十四) 吉良義央、江戸本所へ屋敷替え。隣地は土屋達直邸
一七〇二年 (元禄十五) 十二月十四日、赤穂浪士討入。土屋達直は討入を幕府へ報告。儒学者室鳩巢 (むろきゆうそう) によれば、達直は討入を黙認し、提灯を掲げ、塀を超えて来る者は誰でも射落とすとした (『鳩巢小説』)。以後創作された忠臣蔵にこの逸話が取り入れられる

「提灯を掲げ、その下に射手を配置し、もし塀を乗り越えてきた者がいれば射落とします」 (『鳩巢小説』)



区)に移転していました。その隣に屋敷を構えていたのが旗本土屋達直でした。達直は討入を幕府に報告していますが、『鳩巢小説』には、討入を黙認し高提灯を掲げ、屋敷内に入ってくる者は誰であろうと射落すことで、陰ながら浪士を助けたという逸話が見られます。この逸話が史実かは疑問視もされていますが、その後、浄瑠璃や歌舞伎などの創作された「忠臣蔵」に取り入れられ、現代でも映画やドラマで欠くことができない名場面の一つとなっています。土屋昌恒が貫いた武田家への想いが、江戸から現代に繋がる土屋家発展への礎となっています。

イラスト／一部イラストAC 文／イラスト 文化財課

●子ども用品の貸出事業をご存じですか

子ども用品の貸出事業は、お様が1歳になるまで「チャイルドシート・ベビーベッド」を無料で貸し出しする事業です。

◆対象者は？

1歳未満の乳児の保護者（出産予定の方を含む）で、本市に住民票がある方

◆手続きは？

お様が生まれる1か月前から、子育て支援課または各窓口サービスセンターで申請することができます。

手続きの際には、母子手帳をご持参ください。

◆お届けは？

チャイルドシート・ベビーベッドともに委託業者が自宅までお届けします。

お問合せ／子育て支援課 ☎282-7293



チャイルドシート



ベビーベッド

障がい福祉 コーナー

障がい福祉に関わるさまざまな話題を紹介していきます。

今回は…南アルプス市地域生活支援拠点事業

—ご家族の病気や事故など「もしも」の緊急時に備えて、準備しませんか—

地域生活支援拠点事業は、障がい児・障がい者の重度化・高齢化や「親なき後」を見据え、関係機関が協力して、障がいのある方やその家族の生活を地域全体で支える仕組みです。

もしものときに備えるお手伝い

1

事前登録

障がいのある方の状態や家庭の状況などを相談し、「もしも」に備えてサービス利用など調整を行います。



2

緊急時支援

「もしも」のことが起きた時には、相談員が一時的な受入れ施設の調整や受け入れなどをお手伝いします。



3

緊急後支援

障がいのある方が地域での生活に戻るために必要なサービス利用の案内など、暮らしをサポートする体制づくりをお手伝いします。



◆対象 市内在住者で、緊急時の生活の維持を希望する方

障がいのある方が独りになる状況が発生した場合に、支援が見込めない方

◆登録方法 障がい福祉課で、事前届出書に記入し提出

●ご質問やご不明な点がございましたら、お気軽にお問い合わせください。

登録・お問合せ／障がい福祉課 ☎282-6197

南アルプス市障害者相談支援センター ☎282-6780



深沢幸雄の仕事 命の根源をうたう ～2024年1月14日(日)～

詩情豊かで多様な表現をし、銅版画の神様と評された深沢幸雄は、1924(大正13)年、中巨摩郡平林村(現南巨摩郡富士川町平林)に生まれました。

長く日本を代表する銅版画家の一人として活躍し、92歳で亡くなるまで、1000点を超える銅版画のほか、パステル画、書、ガラス絵、陶芸など数多くの作品を残しました。

本展では、2006(平成18)年に、深沢氏から当館に寄贈された400点余の作品の中から、初期から晩年までの作品を展示し、深沢氏の仕事を辿ります。

開館時間／9:30～17:00(入館は16:30まで)
休館日／12月4日(月)、11日(月)、18日(月)、25日(月)
12月28日(木)～2024年1月4日(木)、1月9日(火)
入館料／一般320円 大高生260円 中小生160円
(20名以上団体料金2割引)

*小学生未満・65歳以上の方は無料です。

*小・中・高生は毎週土曜日は無料です。



《モクテスマの苦悩》銅版画 1981年



《線刻 中原中也の幻想》
陶 1990年代



《黄昏銀座》
銅版画 2000年

市立美術館の
ホームページ



Instagram



南アルプス市立図書館×美術館 コラボ展示 第13回ふるさと人物室展示「塔-とう-内藤多仲」

南アルプス市立美術館所蔵の「東京百景」から、東京タワーを描いた作品7点を南アルプス市ふるさと人物室で展示しています。



第1期



第2期



第5期



第6期



第3期



第4期

《展示スケジュール》

- 第1期 『東京タワー』 池田満寿夫
10/14～12/14
- 第2期 『竹芝栈橋』 坂東壮一 12/15～R6. 2/8
- 第3期 『風景(TOKYO TOWER)』 古賀章
2/9～3/28
- 第4期 『東京タワー』 高橋力雄 3/30～5/9
- 第5期 『1999-TOKYO(JAPAN)』 小林敬生
5/10～6/18
- 第6期 『東京ラブソディー』 利根山光人
6/29～7/30
- 第7期 『江戸の花』 吹田文明 8/1～9/16

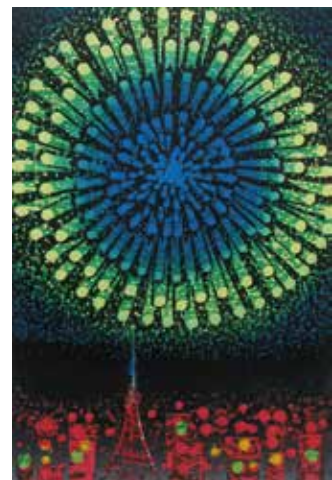

第7期



●1月 事前申し込み制 おはなし会 0.1.2. 【0歳～2歳までの乳幼児と保護者対象】

10:30～ 9日(火) ⑧ 17日(水) ⑨ 19日(金) ⑩
25日(木) ⑪

定員:4組10名

申込:先着順 希望する各図書館に来館または電話で受付

●1月 事前申し込み制 おはなし会 【3歳～小学校4年生までの児童と保護者対象】*児童だけの参加は不可

10:30～ 6日(土) ⑫ 13日(土) ⑬ 20日(土) ⑭
27日(土) ⑮

定員:4組10名

申込:先着順 希望する各図書館に来館または電話で受付

●シニアのための図書館講座

「手作り破魔矢」

日時:12月13日(水)

10:00～11:00

場所:八田ふれあい情報館

対象:50歳以上の方

定員:20名

申込方法:八田ふれあい図書館に
来館または電話で受付

申込受付:12月1日(金)～

持ち物:はさみ、消しゴム、
ボンド(紙工作用)、

ウェットティッシュなど手を拭けるもの



●本を借りてクリスマスカードをもらおう!

本を借りた子どもたちに、クリスマスの雰囲気味わってもらえるようにクリスマスカードをプレゼントします!各館でそれぞれカードの色が違うので本を借りて集めてみよう!



実施日:12月2日(土)・3日(日)・9日(土)・10日(日)
16日(土)・17日(日)・23日(土)・24日(日)
25日(月)の9日間のみ限定配布

※12月25日は中央図書館のみ配布

対象:本を借りた未就学児～小学生まで

内容:クリスマスカードをプレゼント

*1人1日、各館1回でお願いします。

～東京タワー65周年～

本市出身の建築家、内藤多仲博士(1886-1970)が設計した東京タワーが、令和5年12月23日(土)に開業65周年を迎えます。中央図書館の「未来テラス」には内藤博士の設計図を基に作った1/75の模型があります。また、南アルプス市ふるさと人物室では令和6年9月16日(月)まで「塔—とう—内藤多仲」の企画展を行っており、愛用のトランクなどゆかりの品を展示しています。令和6年3月には内藤博士の偉人マンガも完成を予定しています。



新刊案内 | 一般書

『浮世絵と芸能で読む江戸の経済』

著/櫻庭 由紀子

出版社/笠間書院



落語・芝居のお金ネタから見える貨幣経済の浸透、家康の読書好きがきっかけで盛り上がったエンタメ業界、明暦の大火をばねにした経済成長&産業革命…。現代に通じる経済システムを築いた江戸260年の物語を紹介する。

中央図書館

☎280-3300

平日 9:30～19:00

土・日・祝 9:30～17:00

休館日 12/28～1/4

八田ふれあい図書館 ☎285-5010

白根桃源図書館 ☎284-6010

わかさ図書館 ☎283-1501

甲西図書館 ☎282-7291

※上記4つの図書館 平日 9:30～18:00 土・日 9:30～17:00

休館日 12/4.11.18.25.27～1/4

芦安分館 ☎282-7285

火・金のみ(祝日は除く)開館

13:00～17:00

※12/29、1/2は休館

ALPS KIDS あるぶすキッズ



えい た
佐藤 詠大くん (1歳)

車が大好き。
乗るのも見るのも遊ぶのも。
いつでも車を見れば、
手を振っちゃいます(笑)。

父・将 母・えり子 (吉田)

IKUMEN いくめん



かずひろ
飯野 和浩さん (父)
わたる
航くん (2歳)

スポーツ観戦だいすき!
大きくなって、パパと一緒に
お出かけしようね!

(飯野)

お子さんの写真を募集しています。
詳しくは、秘書課までお問い合わせください。
TEL 282-6037 ✉ hisyo@city.minami-alps.lg.jp

育児を楽しむお父さん、おじいちゃんの写真を募集しています。
詳しくは、市民活動支援課までお問い合わせください。
TEL 282-6493 ✉ machi@city.minami-alps.lg.jp



川崎 妙子さん
(古市場)



中澤 とき和さん
(飯野)

注目のイベント

エコパークイルミネーション in ハッピーパーク

今年もハッピーパークに約7mの大型ツリーや光のカーテンなどのイルミネーションが登場します。1年の締めくくりに、ご家族、友人、大切な方と一緒に楽しみませんか。

- 開催期間 12/8(金)～12/27(水)
- 場 所 総合交流ターミナル ハッピーパーク
- 点灯時間 17:00～21:30

※キッチンカーの出店を予定しています。
出店日は、市のホームページ(QRコード)に掲載します。



お問合せ/観光推進課 ☎282-7261



南アルプス市は、自然と共生したまちづくりを進めています。

南アルプス市公式 SNS



市ホームページから各公式アカウント、YouTubeチャンネルへ

広報 南アルプス No.249 令和5年12月1日発行

総人口: 71,607人 (+44)

男性: 35,543人 (+24)

女性: 36,064人 (+20)

世帯: 29,778世帯 (+37)

うち外国籍人口: 1,391人 (+1)

令和5年11月1日現在(対前月比)

○南アルプス市役所 〒400-0395 山梨県南アルプス市小笠原376
☎055-282-1111(代表) FAX 055-282-1112(代表)
https://www.city.minami-alps.yamanashi.jp

○各支所・窓口サービスセンター
八田 ☎282-5600 白根 ☎283-3000 声安 ☎282-5577
若草 ☎282-3100 甲西 ☎282-3120

編集/南アルプス市役所 秘書課 ☎055-282-6037

●本紙に記載する名称について/「QRコード」は株式会社デンソーウェブの登録商標です。

市のシンボル

木…モモ



花…アヤメ



鳥…ライチョウ



山…北岳

市民憲章

緑かがやく自然を守り
なかよく美しい心を結び合い
未来にひらく
豊かなまちをつくることを
アルプスの山々に誓います

MINAMI ALPS

2023.December

LOCO MAGAZINE

No.129

Experience
vol.09



南アルプスでやりたい！

ボルダリング体験

のぼって遊ぼう！ 「クライミングジムピラニア 南アルプス店」

12 の 体 験



「頭も体もフル回転！

ボルダリング体験

壁いっぱいに広がったカラフルなクライミングホールド。色を追いながらゴールを目指し、壁を登っていくボルダリングを体験することができます。自分のペースで進むことができるので、老若男女誰でも楽しむことができるスポーツです。

※施設の利用にはルールがあります。詳細につきましてはお問い合わせください。



Start!

- 1 専用のクライミングシューズをレンタル。
足のサイズに合わせて選んでね！
- 2 説明や注意事項はしっかり聞こう！
- 3 ルートをイメージしてみよう！
いろいろなルートがあるよ！
いいよ！その調子！
- 4 色を追いながらゴール目指して登ります。
ぜひチャレンジしてみてくださいね！
- 5 \ゴール/できたよー！

やったあー！クリアしたよ！

Welcome!

○クライミングジムピラニア 南アルプス店

南アルプス市十五所 715-1
TEL 055-236-9399



南アルプス市和菓子街道

minami alps city wagashi kaido



チンする チョコレート どらやき

地域の農産物やコーラ、サイダーなど多彩などら焼きを展開している松の屋。この季節のイチ押しは、大人のどら焼き「チンどら」。レンジで加熱すると、とろけたホワイトチョコが餡に絡んでポッカポカ♡

菓子処 松の屋

南アルプス市
百々 1821
TEL 055-285-0856

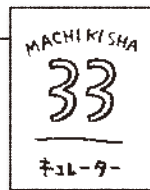

市役所職員編



わたなべ ゆい
渡邊 結衣 さん

山登りが好きで、山梨百名山を制覇することが目標。あたたかい場所へ旅行して、のんびりするのが私の幸せな時間です。



yui_watanabe 散歩をしていたら、3体並んでいる“おかげさま地蔵”を発見。やさしい表情で、見ているだけで癒されます。毎日暮らしているまちをよく見て歩くと、新しい発見があるかもしれません。このお地蔵さんは、市内の桃岳院というお寺にいますので、みなさんも探してみてください！

#おかげさま地蔵 #桃岳院

南アルプス市【公式】Instagram /



Follow me !!

@minami_alps_official

令和5年
12月号

情報ひろば



Minami-Alps CITY Information



…お知らせ



…募集情報



…各種相談会



…イベント、講演会等

善意をありがとう

- 株式会社ニッコー保安施設 様（鏡中條）から子どもたちの福祉のために役立ててもらいたいと「子ども若者ささえ愛基金」に10万円を寄付していただきました。

ディレクターズサロンの開催

市民の皆さんが、市民活動やまちづくりの情報を交換するサロンです。

- ◆日時 12/19 (火) 19:30～21:00
 - ◆場所 市民活動センター
 - ◆対象 市民、一般
 - ◆定員 20名程度 ◆参加費 無料
- 問市民活動センター ☎282-7325

マイナンバーカードの休日交付を実施します(完全予約制)

- ◆日時 12/24 (日)
9:00～12:00、13:00～16:15
 - ◆場所 市役所 本館 戸籍市民課
 - ◆対象 カード発行申請後、市役所から交付通知書が届いている方
- ※カード交付は、平日も含め予約制となっています。予約をせずに来庁した場合は、カードを交付することができません。
- 電話、またはWEBサイト(QRコード)からご予約の上、来庁してください。



※電子証明書の更新は、本館および各窓口サービスセンターで平日のみの対応となります。

※1月は、28日を予定しています。

問戸籍市民課 ☎282-6032



各種税金の納期限

- ◆税目 固定資産税（3期） 国民健康保険税（6期）
 - ◆納期限 12/25 (月) ※口座振替で納める方は、口座残高をご確認ください。
- 問納税課 ☎282-7384



高齢者に関するさまざまな相談

地域の高齢者の暮らしを支える総合相談窓口として地域包括支援センターがあります。高齢者の介護や介護予防に関すること、権利を守ることなどさまざまな相談・支援を行っています。対象地区を確認の上、お気軽にご相談ください。

- ①地域包括支援センター（対象：若草、櫛形、甲西） ☎282-7339
- ②北部地域包括支援センター（対象：八田、白根、芦安） ☎288-1440

公共施設の年末・年始休業案内

市役所 各窓口サービスセンター	12月29日～1月 3日	
芦安山岳館	12月27日～1月 3日	☎(288) 2125
安藤家住宅	12月27日～1月 7日	☎(284) 4448
ふるさと文化伝承館	12月27日～1月 5日	☎(282) 7408
樹園	12月28日と1月 4日	☎(285) 4131
白根桃源天笑閣	12月30日～1月 3日	☎(285) 5001
やまなみの湯	無休	☎(280) 3340
総合交流ターミナル(ハッピーパーク)	12月28日～1月 4日	☎(285) 2088
道の駅しらね	12月29日～1月 3日	☎(282) 6478
まちの駅くしがた	12月29日～1月 5日	☎(283) 7766
ほたるみ館	12月29日～1月 8日	☎(284) 7180
遊・湯ふれあい公園	12月31日～1月 2日	☎(282) 7610
エコパ伊奈ヶ湖	12月29日～1月 3日	☎(283) 8700
コミュニティバス	12月29日～1月 3日	☎(282) 6493
市民活動センター	12月28日～1月 4日	☎(282) 7325
桃源文化会館	12月29日～1月 3日	☎(284) 3411
北部・南部資源回収センター	12月25日～1月10日	☎(282) 6097
中部資源回収センター	12月27日～1月12日	☎(282) 6097

※施設によっては、営業日であっても通常の開館時間と異なる場合がありますが、年末年始につきご了承ください。詳しくは、各施設へお問い合わせください。

i **南アルプス土地改良区
総代選挙に立候補を
予定されている方へ**

南アルプス土地改良区総代の任期が令和6年2月23日をもって満了となります。総代の総数は、4選挙区(白根・櫛形・若草・甲西)で44人となっています。立候補を予定されている方は、事務局までお問い合わせください。

◆被選挙権の要件 組合員
(畑かん受益者)

◆立候補者届出日
令和6年1/22(月)、1/23(火)

◆投票日 令和6年1/28(日)

◆任期 令和6年2/24～
令和10年2/23

南アルプス土地改良区事務局
☎282-4528

i **第11回協働フォーラム**

市民活動や地域とのつながり、協働のまちづくりを一緒に考えましょう。

◆日時 12/9(土) 13:30～15:30

◆場所 市民活動センター

◆定員 50名(参加申込不要)

◆内容

1.基調講演 クリエイターとまちづくり～商店街再生への仕掛け～

講師:篠 鉄平氏(のらデザイナー)

2.パネルディスカッション

篠 鉄平氏

新津 幸氏(南アルプスLOCO)

佐藤文昭氏(県立大特任教授)

3.協働事業の報告 服などのお下がりが交換会やドキュメンタリー映画上映会の取り組みを報告します。

南市民活動センター ☎282-7325

i **山梨県心身障害者
自動車燃料費助成金の
請求手続き**

県では、令和5年1月～12月分の助成金の請求を、次のとおり受け付けます。

◆助成対象者(①、②の両方に該当)

①障がいの程度

- ・身体障害者手帳(1、2級)
- ・療育手帳A
- ・戦傷病者手帳(特別・第1、2項症)

②自動車税・軽自動車税の減免措置を受けている。

※県外ナンバーの車両は対象外です。

◆請求方法

①郵送受付

12/1～令和6年1/31(消印有効)

郵送先:〒407-0024

韮崎市本町4-2-4

中北保健福祉事務所 福祉課 宛

②集団受付(予約不要)

場所:甲府市総合市民会館

令和6年1/11(木)、1/12(金)

1/24(水)、1/25(木)

9:30～11:30、13:00～15:00

場所:北巨摩合同庁舎

令和6年1/9(火)、1/15(月)

1/30(火)、1/31(水)

9:00～11:30、13:00～15:00

◆請求書用紙の入手方法

- ・南アルプス市役所の障がい福祉課
- または各窓口サービスセンター
- ・中北保健福祉事務所のホームページから印刷

※詳しくは、下記事務所までお問い合わせください。

南中北保健福祉事務所 福祉課
☎0551-23-3443

i **健康増進課からのお知らせ**

●65歳以上の方を対象とした無料の結核・肺がん検診(胸部レントゲン検査)を実施します

65歳以上の方は、感染症予防法により年一度の胸部レントゲン検査(結核検診)の受診が義務づけられています。まだ受診されていない方は受診をお願いします。職場・病院等で受診済の方は受ける必要はありません。

◆日時・会場

・12/6(水) 13:30～15:00 櫛形健康センター

・12/12(火) 13:30～15:00 健康福祉センター(かがやきセンター)

◆対象者

年度末年齢65歳以上で、次の要件にあてはまる方

・今年4月以降、市の人間ドック・脳ドックを受診していない方(受診予定の方を除く)

・今年8月以降、市で実施する胸部レントゲン検査を受診していない方

◆持ち物

・保険証等本人確認ができるもの

・胸部レントゲン検査の案内はがき、または巡回健診回答用紙

※12月12日(火)13:30～15:00に健康福祉センターにおいて、立った状態での受診が困難な方や車椅子の方などを対象とした胸部レントゲン検査を実施します。

こちらを受診される場合は事前予約が必要です。

●子宮頸がん検診はお早めに

例年、子宮頸がん検診の実施期間が終了する1月に受診者が集中します。

まだ受診されていない方は、12月中の受診にご協力をお願いします。

◆子宮頸がん検診実施期間 令和6年1/31(水)まで

※申込みがまだの方は健康増進課にご相談ください。

南健康増進課 ☎284-6000

i **400mℓ献血に
ご協力ください**

患者さんの輸血の安全性を高めるため、400mℓ献血にご協力をお願いします。

◆日時 12/27(水)

9:30～11:45

13:00～15:30

◆場所 南アルプス市役所(本館)
西側駐車場

南健康増進課 ☎284-6000

障害手当金のご案内

◆**特別障害者手当** 身体または精神に著しく重度で永続する障がいがあるため、日常生活において常時特別な介護を要する在宅の20歳以上の本人に支給されます。

・手当月額 27,980円

◆**障害児福祉手当** 身体または精神に重度で永続する障がいがあるため、日常生活において常時介護を要する在宅の20歳未満の本人に支給されます。

・手当月額 15,220円

◆**特別児童扶養手当** 身体または精神に中程度以上で永続する障がいがある20歳未満の児童を養育している父母等に支給されます。

・手当月額 1級 53,700円 2級 35,760円

※申請方法や詳細は障がい福祉課までお問い合わせください。

☎障がい福祉課 ☎282-6197

令和6年度放課後児童クラブ利用の申込書を配布します

令和6年度の「放課後児童クラブ入会申請書」を以下の日程で配布します。放課後児童クラブのご利用を検討されている方は申請書の内容を確認し、手順に従って申請してください。

◆**配布日程** 12/6(水)から 8:30~17:15(水曜日は19:00まで)

※土日祝日を除く

◆**配布場所** ・子育て支援課 ・各窓口サービスセンター
・各児童クラブ(在籍児のみ申込書を配布します)

◆**申込受付期間** 12/13(水)~令和6年1/31(水)

※4月から利用される方は、申込の締切日を厳守してください。

※詳しくはお問い合わせください。

☎子育て支援課 ☎282-7293

煙火消費保安手帳取得の講習会

ニホンザル等の野生鳥獣を追い払うための動物駆逐用煙火を使用できる保安手帳取得の講習会を開催します。既に所持されている方も、年一度の講習が義務付けられています。

◆**日時** 12/19(火) 18:30~19:00(受付開始18:00~)

◆**場所** 櫛形生涯学習センター あやめホール

◆**持ち物** ①新規および5年経過受講者

受講料3,000円・顔写真1枚(2.5×3.0cm)・免許証等の本人確認書類

②①以外の受講者 受講料1,000円・保安手帳

※事前の参加申込は不要です。

☎(株)マルゴー ☎055-272-0281

令和6年「南アルプス市二十歳のつどい」を開催します

二十歳のつどいを次のとおり開催します。転出された方で、本市の式典へのご出席を希望される場合は、お早めに生涯学習課までご連絡ください。

◆**日時** 令和6年1/7(日) 受付10:00 開始11:00

◆**場所** 桃源文化会館 桃源ホール

◆**対象** 平成15年4月2日~平成16年4月1日に生まれた方

☎生涯学習課 ☎282-7778

荒廃農地の有効活用を支援します

農地の有効活用を図るため、貸借・売買にかかわる両当事者に補助金を交付する制度があります。

◆補助金額

○貸し手または売り手等 10円/㎡

○借り手または買い手等

・荒廃樹木の無い農地 30円/㎡

・荒廃樹木のある農地 75円/㎡

◆交付要件

以下の全てを満たす必要があります。

○面積が300㎡以上の農地であること。

○耕作の放棄により農作物の栽培が不可能となっているが、抜根整地等を行うことで再生利用が可能となると農業委員会が認めた農地であること。

○農業委員会の許可を受けた所有権移転または5年以上の利用権等の設定を行った農地であること。

※申請方法・詳細は農政課までお問い合わせください。

☎農政課 ☎282-6207

農業者年金に加入しませんか

農業引退後の備えとして国民年金に加えて農業者年金に加入しませんか。

●**次の条件を満たす農業者の方ならどなたでも加入できます。**

①年間60日以上農業に従事する方

②国民年金第1号被保険者

③20歳以上60歳未満の方

●**終身年金です。**

原則65歳から生涯受け取ることができます。仮に80歳前に亡くなられた場合でも、ご遺族に死亡一時金として支給されます。

●**保険料の額(月額2万円~6万7千円)を自由に設定できます。**

●**支払った保険料は全額、社会保険料控除の対象になります。**

※加入方法は、JA南アルプス市本店・各支店までお問い合わせください。

☎農業委員会事務局 ☎282-6438

相 不動産無料相談会 (予約不要)

宅建協会による、不動産に関するトラブルや不安などの相談会です。空き家・空地の相談等も承ります。

- ◆日時 12/20 (水) 13:30～16:00
- ◆場所 健康福祉センター
(飯野 2806-1)

厩山梨県宅地建物取引業協会
☎055-243-4300

相 12月の妊婦健康相談・ 母子健康手帳交付日程

- ◆日時 12/6、13、20、27
(各水曜日) 9:00～11:00
- ◆場所 健康福祉センター
- ◆持ち物

(母子健康手帳交付の方のみ)

- ①印鑑
- ②マイナンバーカードまたは
マイナンバー通知カード
- ③妊婦本人の口座番号がわかるもの
(通帳、キャッシュカード等)

※実施日に都合が悪い場合は、必ず事前にご連絡ください。

※代理の場合は、後日、本人に連絡します。

※母子健康手帳交付時に妊婦一般健康診査受診票、産婦健康診査受診票、新生児聴覚検査受診票を交付します。

※書類の記載から説明までに1時間程度かかります。時間に余裕を持ってお越しください。

厩健康増進課 ☎284-6000

相 12月の乳幼児健康相談 の日程

保健師・栄養士・助産師が、乳幼児の育児・栄養相談などに応じます。

- ◆日時 12/6、13、20、27
(各水曜日) 9:00～11:00
- ◆場所 健康福祉センター
- ◆持ち物 母子健康手帳、バスタオル

※来所者が多い場合は待ち時間が長くなることがあります。時間に余裕を持ってお越しください。

厩健康増進課 ☎284-6000

募 商工会職員を 募集します

商工会は、地域商工業者や創業予定者の、経営や販路開拓などを支援している地域総合経済団体です。

- ◆職種 経営支援員
 - ◆採用人員 若干名
 - ◆勤務地 県内の商工会(23か所)、または山梨県商工会連合会
 - ◆受験資格 山梨県商工会連合会のホームページをご確認ください。
 - ◆採用予定日 令和6年4/1(月)
 - ◆募集期限 令和6年1/5(金)まで
- 厩山梨県商工会連合会 総務課
☎055-235-2115

相 市民活動支援課の 市民向け各種相談会

- 結婚相談(登録制)
 - ◆日時 12/17(日) 13:30～19:00
 - ◆場所 市民活動センター
 - ◆要件 市内外問わず50歳までの健康な方
 - ◆持ち物 写真1枚、本人確認書類
 - 無料法律相談
- 相続、土地・不動産、借金、離婚などの法律に関する相談会です。

司法書士会

- (予約制1人50分・12/1予約開始)
※書類作成の指導や審査はできません。
- ◆日時 12/21(木) 13:00～16:00
 - ◆場所 若草生涯学習センター
 - ◆要件 市内在住

弁護士会

- (予約制1人30分・12/1予約開始)
- ◆日時 12/22(金) 13:30～16:30
 - ◆場所 市役所 本館
 - ◆要件 市内在住
予約は年度1回まで

- 行政相談(予約不要)
- 行政サービスに関する苦情や要望などを受け付けます。

- ◆日時 12/8(金) 13:30～15:30
 - ◆場所 白根生涯学習センター
- 厩市民活動支援課 ☎282-6493

募 放課後児童クラブ 支援員を募集

元気いっぱいの児童と関わるやりがいのある仕事です。一緒に働いてみませんか。体力に自信のある方、学生の方も大歓迎です。

- ◆時給 938円～ ◆手当 交通費
- ◆募集人数 5名程度
- ◆応募要件 18歳以上の方(長期休みのみ勤務できる方、休暇代替として不定期に勤務していただける方もOKです。)
- ◆勤務地 市内放課後児童クラブ
- ◆勤務時間 開所時間内でシフト制
・平日 14:00～19:00
・休校日(長期休み等)
8:00～19:00

※勤務地・勤務時間は相談可能です。

厩子育て支援課 ☎282-7293

募 令和6年度採用 南アルプス市観光協会 正規職員を募集します

- ◆職種 事務職
- ◆採用人数 若干名
- ◆職務内容 観光振興事業の企画・立案・実施、施設管理、事務局の運営等
- ◆受付期間 令和5年12/1(金)～
令和6年1/5(金)

- ◆試験日
・1次試験 令和6年1/21(日)
・2次試験 令和6年2/4(日)

※募集案内および申込書は、観光協会ホームページからダウンロードするか、観光協会窓口で請求してください。

厩南アルプス市観光協会
☎284-4204

相 無料行政書士相談会 (予約不要)

山梨県行政書士会峡西南支部による、相続・遺言、農地、各種許認可に関する相談会です。

- ◆日時 12/14(木) 13:30～16:30
 - ◆場所 市役所 本館
- 厩山梨県行政書士会
☎055-237-2601

イ スポーツイベント

①軽スポーツ教室

ファミリーバドミントン、ボッチャ、モルック等を楽しめます。当日参加可能、初心者大歓迎です。

◆日時 12/14(木)・12/27(水)

20:00～21:30

◆場所 櫛形総合体育館

◆参加費 無料

◆持ち物 屋内靴、飲み物、タオル

②健康スポーツ教室(要申込)

高齢者向けのリズム体操やストレッチ等で楽しく体を動かしませんか。

◆日時 12/23(土) 10:00～11:30

◆場所 白根生涯学習センター

◆対象 60歳以上の市民の方

◆定員 20名

◆参加費 無料

◆持ち物 飲み物、タオル

◆申込期間 12/1(金)～12/14(木)

③初心者スキー・

スノーボード教室

スキー場までの送迎付き。小学生以下の参加者はスクールが半日ついており、初心者でも安心してご参加いただけます。

◆開催日 令和6年1/20(土)

令和6年1/28(日)

◆時間 7:45 甲西支所(発)

18:00 甲西支所(着)

◆場所 サンメドウズ清里スキー場

◆対象 5歳以上の市民

◆参加費

・小学生以下 8,500円(1日リフト券、昼食、スクール半日を含む)

・中学生以上 5,500円(1日リフト券、昼食を含む)

◆申込

生涯学習課窓口、または市ホームページ(下のQRコード)から

◆締切 12/15(金) 17時(必着)

※レンタルや追加スクールメニューもご用意しています。

詳細は市ホームページ(QRコード)をご確認ください。



生涯学習課 ☎282-7778

相 認知症についての相談

①地域包括支援センター相談日

◆開催日 毎週水曜日

◆時間 8:30～12:00

◆場所 介護福祉課
(地域包括支援センター)

◆対象

若草、櫛形、甲西地区に在住の方

☎282-7339

②北部地域包括支援センター相談日

◆開催日 毎週水曜日

◆時間 8:30～12:00

◆場所 白根げんき館

◆対象

八田、白根、芦安地区に在住の方

☎288-1440

③認知症のひとと家族の会「やまびこの会」相談日

◆日時 12/20(水) 13:30～15:00

◆場所 白根生涯学習センター

◆申込 電話で申し込み

☎090-1114-2870

相 成年後見制度相談会(予約優先)

認知症や精神・知的障がいなどで判断能力が不十分な人の財産や権利をまもる成年後見制度に関する相談会です。

◆日時 12/20(水) 13:30～15:30

◆場所 社会福祉協議会 本所

☎283-8722

相 農業をはじめませんか「新規就農相談会」

就農支援制度や研修等の紹介、指導農業士等による自営就農、農業生産法人等による雇用就農の相談会。

◆日時 令和6年1/7(日)

10:00～16:00

◆場所 県庁防災新館 1F

オープンスクエア

◆対象 農業に関心のある方

※事前の参加申込は不要です。

☎055-223-5747

相 12月4日～10日は人権週間です

南アルプス市人権擁護委員会が、さまざまな困りごとについて相談に応じます。

◆相談内容 いじめ・DV・虐待など

◆日時・場所

・12/6(水) 10:00～15:00

市民活動センター

(小笠原 572-9)

・12/6(水) 10:00～15:00

高度農業情報センター

(榎原 800)

※事前予約の必要はありません。

☎282-6493

相 出張ふくし相談会開催(相談無料・秘密厳守)

専門相談員が相談に応じます。

◆日時・場所

①12/13(水) 10:00～12:00

有野公民館(有野 1090)

②12/27(水) 10:00～12:00

六科集落センター(六科 1499)

☎284-7830

相 社会福祉協議会 ふくし相談支援センター

相 こころの健康相談会(要予約)

ご本人やご家族がこころの健康に関する不安が原因で、次のような状態にある方の相談を精神科医がお受けします。

- ・食欲がない。
- ・眠れない日が続いている。
- ・飲酒が原因の問題で困っている。
- ・ひきこもりや不登校に困っている。など

◆日時 12/20(水) 15:00～17:00

◆場所

予約の際、相談しやすい場所を確認しながら決めます。

☎282-7250

※まず、簡単に相談内容の聞き取りをさせていただきます。

※福祉総合相談課では、随時相談を受け付けています。

イ エコパ伊奈ヶ湖の イベントプログラム

①フルミのクッキーづくり

森に暮らす動物たちも大好物のフルミでおいしいクッキーをつくろう。

◆日時 令和6年1/14(日)
10:00～12:30

◆対象 小学生以上
(中学生以下は要保護者同伴)

◆定員 4組

◆参加費 1名300円
+1組1,000円(材料費)

◆持ち物 エプロン、三角巾、
マスク、持ち帰り用の袋

◆申込期間 12/3(日)9:00～
12/24(日)17:00

②巣箱づくり教室

～小鳥のおうちをつくろう～

春にエコパで子育てをする小鳥たちのために、巣箱を作って伊奈ヶ湖の森に掛けます。

◆日時 令和6年1/21(日)
9:30～12:00

◆対象 小学生以上
(中学生以下は要保護者同伴)

◆定員 4組

◆参加費 1名300円
+1組1,500円(材料費)

◆申込期間
12/17(日)9:00～
令和6年1/14(日)17:00

園エコパ伊奈ヶ湖 グリーンロッジ
☎283-8700

イ 安藤家住宅で 武田流ミニ門松作り

築315年、江戸時代の面影を残す古民家で山梨伝統の武田流によるミニ門松作りを行います。

来年も良い年になるよう、願いを込めて手作りしましょう。

◆日時 12/16(土)13:30～15:30

◆場所 安藤家住宅
(西南湖4302)

◆参加費 1,000円(入館料込み)

◆定員 15名(要申込・先着順)

園文化財課 ☎282-7269(平日)
安藤家住宅
☎284-4448(土・日)

生涯学習講座 ◆受付期間 12/1(金)～12/7(木)



※講座情報は市のホームページにも掲載しています。

①「畳へりと造花を使っておしゃれなしめ飾りを作ってみませんか」

年神様をお迎えする「しめ飾り」を畳へりや造花を使っておしゃれで華やかにアレンジします。

◆日時 12/15(金)10:00～12:00 ◆場所 若草生涯学習センター

◆定員 10名 ◆参加費 1,800円(材料費) ◆講師 平間 恵美子氏

②「初級者のためのマネーセミナー」

2024年から新しいNISAが始まりますが、NISAやiDecoって何?という人も多いと思います。お金の基本について一緒に考えてみましょう。

◆日時・場所 ・12/15(金)14:00～16:00 八田ふれあい情報館

・12/17(日)14:00～16:00 櫛形生涯学習センター

◆定員 10名 ◆参加費 無料 ◆講師 宮澤 崇史氏

③「内なる声に耳を傾けるエンパシーサークル」

非暴力コミュニケーションの手法であるエンパシーサークルを使って対話し、何を大切にしたいのか、内なる声に耳を傾けてみませんか。

◆日時 12/20(水)10:30～12:00 ◆場所 白根生涯学習センター

◆定員 6名 ◆参加費 1,500円 ◆講師 河口 緩美氏

④花のある暮らし講座〈高級造花で作るお正月飾り〉

紙製のしめ縄に縁起の良い高級造花や木の実を使いお正月飾りを作ります。

花材やしめ縄は好きな色・形のものを選びます。

◆日時 12/23(土)10:00～12:00 ◆場所 白根生涯学習センター

◆定員 15名 ◆参加費 1,850円(材料費) ◆講師 原 美奈子氏

⑤「本格的望遠鏡作り教室」

レンズ直径50mm、焦点距離600mmの望遠鏡を作り、作った望遠鏡で星空を観察します。

◆日時 12/26(火)18:00～20:00 ◆場所 ふるさと天文館

◆対象 親子(大人だけでも参加可) ◆定員 5組 ◆参加費 2,100円

◆講師 ふるさと天文館運営協力会

⑥教養講座「新春子ども書道教室」

小中学生を対象に書道教室を開催します。講師の指導のもと、冬休みの宿題の作品づくりに取り組むこともできます。小学校1・2年生向けに硬筆の指導も行います。

◆日時 令和6年1/6(土)9:30～11:30 ◆場所 櫛形健康センター

◆定員 20名 ◆参加費 無料 ◆講師 櫛形地区文化協会書道部

⑦初心者向けスマホ教室(応用編)

行政サービスの利用方法を学びながらスマホの操作に慣れてみましょう。貸出用のスマホもあります。

◆開催日・場所 令和6年1/10(水) 甲西農村環境改善センター

◆プログラム

(1)10:00～11:00 「マイナンバーカードの申請方法」

(2)11:15～12:15 「マイナポータル活用法」

(3)13:30～14:30 「新型コロナワクチン接種証明書アプリを用いた
接種証明書の発行方法」

(4)14:45～15:45 「全国版救急受診アプリ(Q助)の利用方法」

※1つだけでも複数でも申込可能

◆定員 各回8名 ◆参加費 無料 ◆講師 株式会社フォネット

園生涯学習課 ☎282-7778

イ クリスマス オルガン コンサート 2023

パイプオルガン・声楽アンサンブル・
ポジティブオルガン(小型のオルガン)
のコラボレーションコンサートです。

- ◆日時 12/16(土)
開場 14:30 開演 15:00
- ◆場所 桃源文化会館 桃源ホール
- ◆出演 パイプオルガン:平井 靖子
声楽:アンサンブル小瑠璃
ポジティブオルガン:張磨 悠奈
- ◆入場料 一般:2,000円
高校生以下:1,000円

※全席自由、未就学児入場不可

※詳しくは桃源文化
会館ホームページ
(QRコード)をご
覧ください。



☎桃源文化会館 ☎284-3411

イ 航空自衛隊 航空中央 音楽隊演奏会

- ◆日時 令和6年2/23(金・祝)
開場 14:30 開演 15:00
- ◆場所 桃源文化会館 桃源ホール
- ◆応募方法
往復はがき(私製を除く)に必要
事項を記入してご応募ください。

◎往信表面

〒400-0222 南アルプス市飯野
2971 桃源文化会館【航空自衛隊
航空中央音楽隊演奏会】係

◎往信裏面

①郵便番号 ②住所 ③氏名
④電話番号 ⑤入場希望人数
(2名まで)

●返信表面

①郵便番号 ②住所 ③氏名

●返信裏面 白紙

※詳しくは桃源文化
会館ホームページ
(QRコード)をご
覧ください。



◆応募締切 12/26(火) 必着

※応募多数の場合は抽選となります。

※結果は1月中旬頃「返信はがき」
にてお知らせします。

※入場無料ですが、入場には当選ハ
ガキが必要です。

☎桃源文化会館 ☎284-3411

イ ふたご座流星群 星空観望会

冬の星座や当日に極大をむかえる、
ふたご座流星群の説明を聞きなが
ら、広いグラウンドの芝生の上で、
ゆっくり星空を眺めてみませんか。

- ◆日時 12/14(木) 18:00～
- ◆場所 御勅使南公園
Aグラウンド
- ◆定員 50名(要予約)
- ◆参加費 無料

☎御勅使南公園 ☎285-4712

イ 図書館でシネマ

『めぐり逢えたら』

- ◆日時 12/24(日) 13:30～15:15
 - ◆場所 櫛形生涯学習センター
あやめホール
 - ◆対象 小学校高学年以上
 - ◆定員 350名
 - ◆参加費 無料
- ※電話または右のQR
コードから、要事前
申込。



☎櫛形生涯学習センター
☎282-7286

イ 南アルプス市 移住者交流会 ほうとう作り教室

寒い季節にぴったりな山梨の郷土料
理、ほうとうを作りながら移住者の
皆さんで親睦を深めましょう。

- ◆日時 令和6年1/27(土)
10:00～13:00
- ◆場所 ほたるみ館
- ◆定員 10名(事前申込制)
- ◆参加費 1,650円(材料費込み)

☎ふるさと振興課 ☎282-6073

イ 「かきまつり・まいもん朝市」開催します

- 開催日 令和6年2/24(土)
 - 場所 南アルプス市総合交流ターミナル「ハッピーパーク」
 - ※詳細は、令和6年2月号広報等でお知らせします。
- ☎八田窓口サービスセンター ☎282-5600

イ 市立美術館イベント情報

①アレブリへに挑戦!

動物の人形を作ります。今回はメキ
シコでは身近なアルマジロです。
部品を組み合わせて形を作り、カラ
フルな色を付けて仕上げます。

- ◆日時 12/9(土)
午前 10:00～11:00
午後 14:00～15:00
- ◆場所 南アルプス市立美術館
- ◆対象 小学生以上
(幼児は保護者同伴)
- ◆定員 各15名(要申込)
- ◆参加費 1人100円

②スノードームを作ってみよう

紙皿と身近なものを使って、透き
通ったリース型スノードームを作っ
てみませんか。

- ◆日時 12/16(土)
午前の部 10:30～11:30
午後の部 13:30～14:30
 - ◆対象 小学生以上
(幼児は保護者同伴)
 - ◆定員 各50名
 - ◆申込不要(時間内に来てください)
 - ◆参加費 1人100円
- ☎市立美術館 ☎282-6600

イ シャンブレイ事業 第135弾 クリスマスコンサート

- ◆日時 12/17(日) 13:30～
- ◆場所 若草生涯学習センター
- ◆出演 藤森 敬一 氏
- ◆内容
1部:フォークコンサート
2部:お楽しみ抽選会
- ◆参加費 500円

※事前の参加申込が必要です。

☎若草生涯学習センター
☎283-8311

市民のひろば

●「櫛形地区市民文化祭」作品展示会

◆開催期間・展示内容

- ①12/8(金)～12/12(火) パッチワーク、絵画、彫刻
- ②12/15(金)～12/19(火) 短歌、俳句、川柳、切子

◆時間 9:30～17:00(入館は16:30まで)

※12/8、12/15は13:00から

◆場所 市立美術館 市民ギャラリー ※月曜休館

◆入場料 無料

☎櫛形地区会長(齊藤) ☎090-7180-4428

イ 協働支援テーマ型活動助成事業 「災害弱者の支援を考える勉強会」

東日本大震災の中で、障がいをもつ人々の経験をもとに、これから起こりうる災害を乗り越えるための提言などを記録した映画「命のことづけ」の鑑賞や医療関係者による災害時の対応についての講演会を開催します。

◆日時 12/10(日) 10:00～12:30

◆場所 松せい堂(JA西野支所東側)

◆定員 100名

◆参加費 無料 ※参加申込は不要です。

☎日本てんかん協会山梨県支部

10月の入札結果

※入札結果は、市ホームページでも公開していますのでご確認ください。
お問合せ/総務課 ☎282-6542

開札日	件名	履行場所	請負者	契約金額(円)
10月12日	プロジェクター・アダプター購入	鮎沢地内	(有)丸栄商事	3,747,370
10月16日	伊奈ヶ湖駐車場改良工事	上市之瀬地内	(株)青柳興業	65,890,000
10月16日	白根中央公園グラウンドトイレ設置工事	百々地内	(株)秀和工務店	22,913,000
10月16日	白根中央公園下水道管布設工事	百々地内	(株)荒井建材	14,245,000
10月16日	橋梁長寿命化修繕工事(寺の沢橋)	芦安芦倉地内	(有)清水工設	27,500,000
10月16日	東南湖幹線1号線舗装修繕工事	東南湖地内	高野工業(株)	14,190,000
10月16日	公共下水道舗装本復旧工事(飯野1工区)	飯野地内	(株)輪田道路	31,130,000
10月16日	櫛形3号線舗装修繕工事	平岡地内	新津建設(株)	9,405,000
10月16日	公共下水道舗装本復旧工事(鮎沢・下宮地工区)	市内	新津建設(株)	6,908,000
10月16日	公共下水道舗装本復旧工事(百々工区)	百々地内	(株)シンワ	4,840,000
10月16日	御勅使南工業団地舗装本復旧工事(D区画)	野牛島地内	(株)シンワ	2,068,000
10月16日	吉田36号線水路改修工事	吉田地内	小宮山土木(有)	5,368,000
10月16日	若草374号線水路新設工事	寺部地内	(株)内田建設	3,410,000
10月16日	市内区画線修繕工事(北部)	市内	(株)フロンティアサイトー南アルプス営業所	2,497,000
10月16日	市内区画線修繕工事(南部)	市内	(株)ニッコー保安施設	2,629,000
10月16日	天神団地1号棟漏水修繕工事	田島地内	(有)磯野建設	2,725,800
10月16日	工業団地7号橋外3橋補修設計業務委託	市内	(株)フジ・フロンテ	5,280,000
10月26日	公用車購入(上下水道局給排水課)	飯野地内	山梨スズキ販売(株)	1,403,226
10月26日	防災備蓄倉庫購入	市内	ナカゴミ(株)	1,244,430
10月26日	令和6年度健康づくり日程表印刷業務	飯野地内	ジット(株)	954,800
10月30日	大井本線路肩改良工事	鮎沢地内	(株)金丸工務所	13,200,000
10月30日	都市公園施設改修工事(2工区)	市内	(株)塩澤建設	21,780,000
10月30日	市営神の木団地8号棟他解体撤去工事	市内	(有)荻原組	24,090,000
10月30日	低水压改良に伴う配水管布設工事(藤田・浅原工区)	市内	(株)栄進設備工業	17,270,000
10月30日	白根B&G海洋センタープールボイラー更新工事	百々地内	(有)東設備	8,580,000
10月30日	公共下水道舗装本復旧工事(鏡中條工区)	鏡中條地内	中建産業(株)	7,260,000
10月30日	駒場浄水場系管路整備舗装本復旧工事(有野工区)	有野地内	(株)シンワ	6,897,000
10月30日	東南湖村東水路修繕工事	東南湖地内	名取ブロック工業	3,245,000
10月30日	八田小学校他2校電灯用トランス交換工事	市内	飯野電気	6,138,000
10月30日	白根源小学校1階教室・相談室空調設備設置工事	有野地内	(株)小林設備工業	3,201,000
10月30日	南湖小学校2階多目的室空調設備設置工事	西南湖地内	(有)新津工業	2,959,000
10月30日	藤田緑地公園(スポーツ公園)構内再構築設計業務委託	藤田地内	(株)プレーンズ	5,500,000