

広報

Minami Alps City

# 南アルプス

2022

12

No.237



●特集シリーズ まちづくり  
協議体から広がる地域共生社会  
民生委員・児童委員が一齐改選されました

【ふるさとの誇りシリーズ】  
徳島堰が国の登録記念物に！

# 支える人と支えられる人にわかれないまちづくり — 協議体から広がる地域共生社会 —



子どもや子育て世代を巻き込んだ協議体活動～制服リサイクルプロジェクト(若草地区)

協議体は、介護保険制度のもと、市内の身近な地域ごとに、高齢者の介護予防や生活支援につながる住民主体の助けあい活動を行うことを目的とした市の施策です。

市全体の協議体である第1層地域支えあい協議体が平成28年度に創設されて以降、小学校区ごとの第2層協議体、自治会圏域の第3層協議体が、順次創設されています。今年11月現在、市内86のうち55の自治会圏域に51の第3層協議体があり、居場所づくりや生活支援、見守りなどさまざまな活動が行われています。

## 高齢者中心から全世代型へ

高齢者の支援を目的として始まった協議体ですが、最近では子どもや子育て世代など、幅広い世代を巻き込んだ活動も出てきています。

甲西・落合地区では今年、農家の協力により、地域の親子が参加してさつまいもの苗植え、いも掘り、焼きいもが行われました。いも掘りには11家族、子ども22人が参加し、

協議体やボランティアの人たちと、たくさんのおいもを掘り出していました。土に触れたり、虫を見つけたりする子どもの姿に、保護者からは「こういう場がなかなかないのでありがたい」との声が聞かれました。駐車場所を貸してくれた近所の人や、いもを持ち帰る袋を手作りしてくれた96歳の女性など、それぞれの形で地域住民の参加や協力がありました。



協議体と地域の親子でいも掘り(落合地区)

## 「支える」から「支えあう」へ

協議体の活動形態も、「ひとり暮らしの高齢者を見守る」「電球の交換や植木の剪定などを手伝う」「買い物や病院に車で送る」といった、元気な人が誰かの手助けをする形には限らなくなっています。

芦安地区では今年、小・中学校と地域が一体で行うふれあい運動会が行われました。コロナ禍でなかなかできなかった、世代を超えた住民の交流の場です。開催にあたっては協議体にも呼びかけがあり、メンバーが地域にチラシを配布したり、参加する高齢者の送迎をしたりするなどの協力を行いました。



世代を超えて一緒に楽しんだ運動会（芦安地区）



皆で集えば笑顔が生まれ、元気が生まれる

当日は、子どもたちとお年寄りが手を取り合って競技に参加していました。地域に伝わる「芦安音頭」は、事前に子どもたちがお年寄りから教わり、全員で大きな輪になって踊りました。競技を通して会話は弾み、お互いの笑顔や笑い声に元気をもらう時間が流れました。区域外からの通学も多い児童・生徒たちにとっては、地域を知り、住んでいる人たちとふれあう貴重な機会となりました。

こうして地域の人たちが集う場には、支える人と支えられる人の明確な区別は必要ありません。お互いがある場にいることで自然と元気が湧いてきます。そんな「支えあい」が豊かにある「地域づくり」こそが、協議体の目指すところなのです。

## つながりあう地域づくり

若草地区ではこの秋も「制服リサイクルプロジェクト」が行われました。協議体が地域の各家庭に呼びかけて、卒業後に不要になったり、成長して着られなくなった制服などを寄付してもらい、必要な人に譲る取り組みです。当初、加賀美地区で始まり、若草全体で行われるようになって2年目となります。



知らない同士でもできるつながりと支えあい

今回も小・中学校、高校の制服や体育着、文房具など300点以上が集まり、後日行われた譲渡会には36組50名の親子が訪れました。受け取った人からは「サイズが変わる度に購入するのが大変なので助かる」といった声が聞かれました。

この活動は、誰もが参加しやすく、生活に役立ち、「もったいない」の精

神にも通じるものです。寄付する人ともう人がお互いに出会うことはありませんが、地域のつながりが希薄となる中で、協議体が仲介役となり、確かなつながりと支えあいが生まれています。メンバーからは「昔は隣近所からおさがりをもらったりしたよね」という話もあり、今では珍しい、良い意味の「お節介」が行き交う場です。市内の他の地域にも反響を呼び、今年は新たに甲西地区でも始まりました。このように、幅広いテーマで多様な人たちが参加して地域づくりができることは、協議体の大きな力といえます。

## 「地域共生社会」を目指して

国は「地域共生社会の実現」（人口減少・少子高齢化の中で、支え手と受け手にわかれず、誰もが主役となって活躍できる社会）を掲げています。本市の協議体の取組みは、そんな地域社会の将来像に近づいていくための大きな原動力です。市では、協議体の創設を進め、社会福祉協議会とも連携しながら、引き続きその活動を支援していきます。

お問合せ／介護福祉課

☎28217347

ご存知ですか？ 地域の身近な相談相手

# 民生委員・児童委員が 一斉改選されました

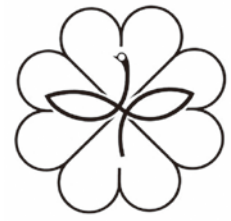

12月1日、民生委員・児童委員が全国一斉に改選され、新しい3年間の任期が始まります。ご自分のこと、身の回りのことで何か困ったときは、民生委員・児童委員にご相談ください。

## 身近な福祉の担い手です

民生委員は、地域のさまざまな課題に取り組む身近な福祉の担い手です。困りごとを抱えることが多い子育て家庭や子ども自身の支援に応じる児童委員を兼ねています。非常勤の特別職地方公務員として厚生労働省から委嘱され、担当区域ごとに活動します。

小学校区ごとに1名、主任児童委員が指名され、さまざまな子どもの問題に担当区域の委員や学校、関係機関と連携して取り組みます。

## お困りごとの相談に乗ります

民生委員・児童委員は、地域に暮らす身近な相談相手として、住民の方からの生活上の心配ごと、困りごと、福祉や介護、子育ての不安などのご相談に応じます。また、その内容に応じて関係機関への「つなぎ役」になります。

委員には、民生委員法に基づき守秘義務があります。安心してご相談ください。

## さまざまな活動に参加しています

独り暮らし高齢者の見守りを兼ねた「おやつサーブス」やサロン活動、災害時の避難支援のための「あったかカード」の登録支援、保育所・学校の行事や子育て支援事業、社会福祉協議会の事業など、地域のさまざまな福祉活動に参加・協力します。

## 地区の「民児協」で協力して活動します

小学校区ごとに民生委員児童委員協議会（民児協）を組織しています。毎月の定例会で連絡調整や事例検討、研修等を行い、地域に根ざしたきめ細かな活動をお互いに助けあいながら進めていきます。

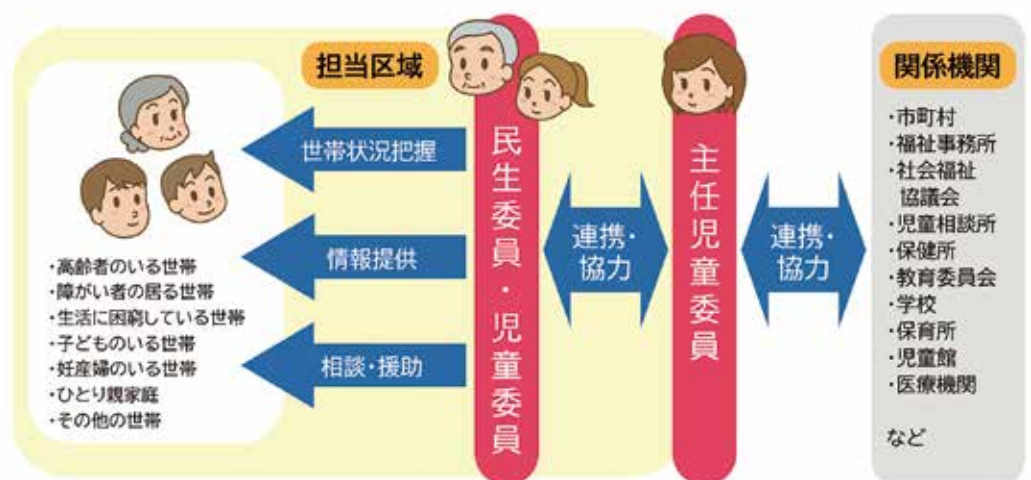

## 新しく委嘱される民生委員・児童委員の皆様をご紹介します

### 民生委員・児童委員(敬称略)

六科 笹本 初美・戸澤 英子  
井上 洋美・清水 春子  
野牛島 中島 勉・中島多喜子  
大森 明彦・大芝 英子  
上高砂 齋藤 信郎・横森 充  
徳永 清水留美子・清水美恵子  
榎原 米山 覚・杉山真由美  
下高砂 穴水 史郎・杉山 明美  
源 齋藤いずみ・米山みどり  
川村 功・伊藤むつ美  
深澤 辰志・青柳 秀之  
標 照二・相原 正志  
百々 清水 勘一・和田 政仁  
長田 悦子・中澤 明美  
秋山恵利子・齋藤 達男  
望月久美子・清水真由美  
上八田 山田 睦・小野 静香  
井上 真澄  
飯野 飯野みゆき・深澤 修一  
澤口 保夫・平賀 敏子  
川村多佳子・澤登 香世  
名取 久・内田 義久  
中込香代子  
飯丘 深島 富江・小野なをみ  
石原 博道・内田 誠  
在家塚 中嶋 重敏・中込 幸子  
齊藤 延枝・中込 正子  
西野 中込 隆行・羽場 誠  
田中 幸子

桃の丘 西田 敏樹  
今諏訪 渡邊 元恵・金丸 紀子  
浅川 真弓・塚原 啓子  
井上 清美  
芦安 刃刀 秀樹・伊藤ちえ子  
下今井 板倉 昌吾・内海 仁美  
鏡中條上村 齋藤綾子・内田 秀子  
齊藤 三四郎  
鏡中條下村 横打 敏彦  
坂本 秀明  
寺部 大友 法夫・荻野 久雄  
山本三重子  
十日市場 小林 和美・滝川 嘉男  
石川 聡  
加賀美 小野 國光・依田真規子  
石川 純子  
藤田 水上 規子・深沢 啓子  
金井恵理子・渡邊美智子  
河西 正仁  
浅原 信田 周二・浅原 知義  
河住 孝子  
小笠原 安藤 榮子・常盤 健彦  
藤巻 秀子・石川千代子  
丸茂 賢一・加藤 君子  
飯久保町子・田村 正恵  
水上けい子・有井 昇  
小松 一美・保坂 協子  
清水 裕子・塚原 浩二  
川崎 加代

山寺 土屋たまよ・酒井 吉富  
内藤 純子・望月 整子  
桃園 齊藤津弥子・中岡 晴江  
花輪由記子  
上宮地 横内 博光・小川 実  
野澤富士子  
曲輪田 杉山 昇・檜山 香澄  
三枝 末子  
平岡 向山 恵子・中込正治郎  
あやめが丘 畔上 信子  
上市之瀬 高石 英子  
上野 石川 久  
中野 石川 敬子  
下市之瀬 秋山ちえみ  
上今井 中嶋まなみ・津久井 好  
東吉田 齋藤喜久男  
西吉田 齊藤 恭章・横内ちあき  
十五所 沢登 勝人・三井 操  
沢登 野澤 照子・篠原 元保  
落合 望月 勝美・今村 幸治  
秋山 今津 玲子  
湯沢 深澤 隆二  
塚原 大越すず子  
川上・神ノ木 秋山 進  
下宮地 市川 政子・足達せい子  
江原 杉本 光子・杉山 利恵  
今井美佐子  
鮎沢 淡路しげ美・野田 房子  
古市場 川住 成美・佐久間 徹

荊沢 市川 和男・高野 晃史  
深澤 英夫  
大師 中島美恵子  
清水 石川 葉子  
宮沢 大木 秀子  
戸田 金丸 敦子  
田島・天神 望月光長・野中 治夫  
西南湖 松田ゆみ子・大塩 祐治  
和泉 保坂 和樹  
東南湖 有泉 久・秋山 伝  
沖倉 秋男  
主任児童委員(敬称略)  
八田小学校区 戸澤 聡  
白根源小学校区 有野 守代  
白根百田小学校区 福井 健司  
白根飯野小学校区 松田恵美子  
白根東小学校区 嶋津 司  
芦安小学校区 倉園 光代  
若草小学校区 上田 美弥  
若草南小学校区 横森 晶子  
小笠原小学校区 西川 寛美  
櫛形北小学校区 野田佳代子  
櫛形西小学校区 青柳 佳彦  
豊小学校区 保坂 廣樹  
落合小学校区 澤登 義洋  
大明小学校区 石川 文子  
南湖小学校区 入倉 喜明

### 人件費の状況（普通会計決算）

| 区分    | 住民基本台帳人口(年度末) | 歳出額 A       | 実質収支       | 人件費 B      | 人件費率 B/A | (参考) 令和2年度の<br>人件費率 |
|-------|---------------|-------------|------------|------------|----------|---------------------|
| 令和3年度 | 71,395人       | 343億6,222万円 | 23億8,316万円 | 60億1,048万円 | 17.5%    | 15.2%               |

(注) 住民基本台帳人口は外国人を含み、人件費には、市議会議員、農業委員、自治会長等の各種行政委員の報酬が含まれます。

### 職員給与費の状況（普通会計決算）

| 区分    | 職員数 A | 給与費        |           |           |            | 1人当たり<br>給与費 B/A |
|-------|-------|------------|-----------|-----------|------------|------------------|
|       |       | 給料         | 職員手当      | 期末・勤勉手当   | 計 B        |                  |
| 令和3年度 | 564人  | 20億9,091万円 | 4億8,504万円 | 8億4,329万円 | 34億1,924万円 | 606万円            |

(注) 職員手当には退職手当を含みません。

### ラスパイレス指数の状況

| 区分     | 令和2年度 | 令和3年度 |
|--------|-------|-------|
| 南アルプス市 | 99.0  | 99.1  |
| 山梨県    | 100.9 | 100.4 |

(注) ラスパイレス指数は、地方公共団体の一般行政職の給料月額と、国の行政職俸給表(一)の適用職員の俸給額とを学歴別、経験年数別にラスパイレス方式により対比させ比較し算出したもので、国を100としたものです。

### 職員の平均給料月額、平均給与月額および平均年齢の状況 [令和4年4月1日現在 給与実態調査から引用]

| 区分    | 平均給料月額    | 平均給与月額    | 平均年齢   |
|-------|-----------|-----------|--------|
| 一般行政職 | 322,700 円 | 386,500 円 | 42.3 歳 |
| 消防職   | 317,900 円 | 409,200 円 | 38.7 歳 |
| 単純労務職 | 258,100 円 | 275,800 円 | 43.2 歳 |

### 職員の初任給の状況 [令和4年4月1日現在]

| 区分    | 学歴  | 決定初任給     | 2年後の給料    |
|-------|-----|-----------|-----------|
| 一般行政職 | 大学卒 | 182,200 円 | 193,900 円 |
|       | 高校卒 | 150,600 円 | 158,900 円 |
| 消防職   | 大学卒 | 207,000 円 | 219,000 円 |
|       | 高校卒 | 169,500 円 | 183,300 円 |
| 単純労務職 | 高校卒 | 147,900 円 | 156,300 円 |

### 職員手当の状況（令和3年度支給割合）

| 区分   | 南アルプス市  |         |         | 国       |         |         |
|------|---------|---------|---------|---------|---------|---------|
|      | 6月期     | 期末手当    | 勤勉手当    | 6月期     | 期末手当    | 勤勉手当    |
| 期末手当 | 1.275月分 | 0.950月分 | 0.950月分 | 1.275月分 | 0.950月分 | 0.950月分 |
| 勤勉手当 | 1.125月分 | 0.950月分 | 0.950月分 | 1.125月分 | 0.950月分 | 0.950月分 |
| 計    | 2.40月分  | 1.90月分  | 1.90月分  | 2.40月分  | 1.90月分  | 1.90月分  |

### 特別職の報酬等の状況 [令和4年4月1日現在]

| 区分 | 給料月額 |           |
|----|------|-----------|
| 給料 | 市長   | 560,000 円 |
|    | 副市長  | 640,000 円 |
|    | 教育長  | 578,000 円 |
| 報酬 | 議長   | 400,000 円 |
|    | 副議長  | 360,000 円 |
|    | 議員   | 350,000 円 |

※市長給料は条例により3割削減を実施

※詳細は、市のホームページに掲載しています。



本市職員の給与・定員等の状況について、市条例に基づきその概要をお知らせします。

# 職員の給与・定員等の状況の公表

■ 職員の給与・定員等の状況

部門別職員数の状況と主な増減理由 [各年4月1日現在]

| 部門            | 区分  | 職員数  |      | 対前年増減数 | 主な増減理由   |
|---------------|-----|------|------|--------|----------|
|               |     | 令和3年 | 令和4年 |        |          |
| 一般行政部門        | 議会  | 4人   | 4人   | 0      |          |
|               | 総務  | 117人 | 118人 | 1      | 業務増      |
|               | 税務  | 33人  | 32人  | △1     | 事務の統廃合縮小 |
|               | 農林  | 25人  | 24人  | △1     | 事務の統廃合縮小 |
|               | 商工  | 17人  | 18人  | 1      | 業務増      |
|               | 土木  | 32人  | 31人  | △1     | 事務の統廃合縮小 |
|               | 民生  | 137人 | 144人 | 7      | 業務増      |
|               | 衛生  | 34人  | 36人  | 2      | 業務増      |
|               | 小計  | 399人 | 407人 | 8      |          |
| 特別行政部門        | 教育  | 62人  | 64人  | 2      | 業務増      |
|               | 消防  | 90人  | 92人  | 2      | 業務増      |
|               | 小計  | 152人 | 156人 | 4      |          |
| 会計部門<br>公営企業等 | 水道  | 26人  | 25人  | △1     | 事務の統廃合縮小 |
|               | 下水道 | 12人  | 11人  | △1     | 事務の統廃合縮小 |
|               | その他 | 31人  | 30人  | △1     | 事務の統廃合縮小 |
|               | 小計  | 69人  | 66人  | △3     |          |
| 合計            |     | 620人 | 629人 | 9      |          |

※職員の条例定数は、平成28年3月に718人から666人に改正しています。

懲戒処分者数 [令和3年度]

| 戒告 | 減給 | 停職 | 免職 | 合計 |
|----|----|----|----|----|
| 0  | 1  | 0  | 0  | 1  |

※処分者数は、処分件数に着目して計上したものであり、延べ人数です。

※法とは、地方公務員法をいいます。

処分事由別懲戒処分者数 [令和3年度]

| 区分                              | 戒告 | 減給 | 停職 | 免職 | 合計 |
|---------------------------------|----|----|----|----|----|
| 法令違反(法第29条第1項第1号)               | 0  | 0  | 0  | 0  | 0  |
| 職務上の義務違反又は怠慢(法第29条第1項第2号)       | 0  | 0  | 0  | 0  | 0  |
| 全体の奉仕者たるにふさわしくない非行(法第29条第1項第3号) | 0  | 1  | 0  | 0  | 1  |
| 合計                              | 0  | 1  | 0  | 0  | 1  |

職員研修の状況 [令和3年度]

○主な研修実績

| 区分(研修名)     | 内容                                       | 対象職員(階層等) | 参加者数 |
|-------------|--|-----------|------|
| 職場内研修       | リーダーシップ研修、フォローシップ研修、ハラスメント防止研修、レジリエンス研修等 | 該当者および希望者 | 479人 |
| 山梨県市町村研修所研修 | 階層研修、能力開発専門研修等                           | 該当者および希望者 | 269人 |
| 合計          |  |           | 748人 |

福利厚生事業(南アルプス市職員互助会)の状況 [令和3年度]

○概要 会員数/632人 事業実績総額/1,127万円 公費負担額/356万円

○主な事業実績

| 項目              | 概要                             | 対象者       | 実施場所  | 期日 | 参加者数 |
|-----------------|--------------------------------|-----------|-------|----|------|
| 職員健康管理事業助成      | 人間ドックのオプション受診における健診料の一部助成を行った。 | 互助会員(全職員) | 各健診施設 | 年間 | 250人 |
| インフルエンザ予防接種助成   | インフルエンザ予防接種費用の一部助成を行った。        | 互助会員(全職員) | 各医療機関 | 年間 | 195人 |
| コンサート等の芸術作品を楽しむ | 親子や職場の仲間を楽しむイベント等への参加に助成を行った。  | 互助会員(全職員) | 各地    | 年間 | 128人 |

お問合せ/人事課 ☎282-6084

# 新型コロナウイルスワクチン接種情報

## オミクロン株対応ワクチン接種

### ● オミクロン株対応ワクチン

オミクロン株対応ワクチンは、従来株とオミクロン株の両方に対応したワクチンです。 ※接種費用は、全額公費負担のため無料です。

| 使用ワクチン  | 接種対象年齢 |
|---------|--------|
| ファイザー社製 | 12歳以上  |
| モデルナ社製  | 18歳以上  |

### ● 対象（以下の全てを満たす方）

- ・ 12歳以上の方
- ・ 初回接種（1回目・2回目）の接種を完了している方
- ・ 前回の接種から3か月以上が経過した方

### ● 接種券

#### ○ 3回目・4回目接種券をお持ちの方

現在未使用の接種券（3回目または4回目）がお手元にある方は、そのまま使用できます。  
※接種券の紛失等再発行は、健康増進課までご連絡ください。

#### ○ 次の方には、順次接種券を発送します

2・3・4回目の接種から3か月経過し、追加接種の時期を迎える方

### ● 集団接種「櫛形総合体育館での接種」

【インターネット予約】新型コロナウイルスワクチン接種の予約サイト [コード ▶](#)

【電話予約】 予約相談コールセンター ☎0120-772-567

受付時間 8:30～17:15 平日（土日・祝日は休み）



### ● 個別接種「市内医療機関での接種」

上記の予約相談コールセンター、インターネット予約サイト、または医療機関へ直接お問い合わせください。  
（最新の対象医療機関情報は、接種券の同封文および市ホームページでお知らせします。）

### ● 60歳以上の方には、タクシー乗車券を接種券に同封します。

### ● オミクロン株対応ワクチンは、現時点では1人1回のみ接種となります。

### ● 初回接種（1・2回目）を、これから希望される方は、上記予約相談コールセンターへお問い合わせください。

## 【5歳から11歳の小児接種】

小児（5～11歳）の方の3回目接種【従来株ワクチン（小児用ファイザー）】が始まりました。

2回目接種から5か月経過した方が対象となりますので、接種時期が到来した方から順次接種券を送付します。

## 【生後6か月～4歳の乳幼児接種】

対象の方には接種券を発送しました【従来株ワクチン（乳幼児用ファイザー）】。

接種を希望される場合は、他の予防接種との間隔等を含め、かかりつけ医とよく相談の上、予約相談コールセンターへお問い合わせください。



### ◆◆ 発熱や疑わしい症状がある場合の相談先 ◆◆

- ・ かかりつけ医がいる場合 ⇒ かかりつけ医等最寄りの医療機関に電話をして相談
- ・ かかりつけ医がない、夜間、休日などの場合 ⇒ 山梨県新型コロナウイルス感染症受診・相談センターに相談  
【☎055-223-8896（24時間対応）】

お問合せ／健康増進課 ☎284-6000



# 市税の納付は、便利で安全な口座振替をおすすめします

【市県民税・軽自動車税・固定資産税・国民健康保険税】

## — 口座振替で確実に納期内納付をしましょう —

### 口座振替にすると・・・

- ・納付の手間がなく、**確実に自動引落し**されます。
- ・納め忘れがなく、**督促手数料**や**延滞金**の発生のリスクを防げます。

口座振替のお申し込みは簡単です。(どちらかの方法をお選びください)

### ① 市役所でキャッシュカードによるカンタンな口座振替登録サービス 《税金のみ登録可能》

毎週水曜日は、19:00 まで対応できます。対応窓口：納税課・税務課・国保年金課



納税者



キャッシュカードの持参



市役所

※端末機にキャッシュカードを通し暗証番号の入力で登録できます。  
※中央労働金庫は令和5年3月から取扱いできます。

### ② 金融機関に書類を提出（通帳およびお届け印の持参）

《税金・料金が登録可能》



納税者



通帳およびお届け印の持参



金融機関

※窓口にて備え付けの口座振替依頼書に記入し、お届け印を押して提出します。

#### 取扱金融機関

山梨中央銀行 甲府信用金庫 山梨信用金庫 山梨県民信用組合 ゆうちよ銀行または郵便局  
南アルプス市農業協同組合 中央労働金庫

お問合せ／納税課 ☎282-7384

お知らせ

## 毎年12月3日から9日は 障がい者について理解を深める「障害者週間」です



### ■知っていますか？障害者差別解消法

障害者差別解消法は、障がい者への差別をなくすことで、障がいのある人もない人も共に生きる社会をつくることを目指し、障がいのある方に対しての「不当な差別的取扱いの禁止」と「合理的配慮の提供」を求めています。

#### 「不当な差別的取扱い」とは

行政機関や会社・お店などが、障がいのある人に対して、正当な理由なく、障がいを理由として差別をすることをいいます。

#### 例えば…

障がいがあるという理由だけで、アパート等賃貸住宅を貸してもらえない、車イスだからといって入店を拒否される等。

#### 「合理的配慮」とは

障がいのある人が困っているときに、その人の障がいの特性に合わせた工夫や対応をすることです。何らかの配慮を求められた場合には、負担が重すぎない範囲で配慮を行うことが求められます。

#### 例えば…

車イスを利用している人が道の段差で困っているときに手助けをする。聴覚障がい等のある方に筆談で伝えるなど。

一人一人が障がいについて理解し、誰もが暮らしやすいまちづくりをみんなで考えていきましょう。



#### 【相談窓口】

- 南アルプス市障害者相談支援センター ☎282-6780
- 障がい福祉課 自立支援担当 ☎282-6197

お知らせ

## 電力・ガス・食料品等価格高騰緊急支援給付金

電力・ガス・食料品等の価格高騰による負担増を踏まえ、特に家計への影響が大きい低所得者世帯（住民税非課税世帯等）に対して給付金を支給します。

◆給付額 1世帯あたり5万円

#### ◆対象と支給方法

- ①令和4年度の「住民税均等割が非課税」世帯（本市に令和4年9月30日時点で住民登録がある世帯）  
⇒対象世帯には、12月上旬に確認書を送付します。
- ②令和4年1月から12月に予期せず収入が減少し「住民税非課税相当」となった世帯  
⇒市では対象世帯の把握が困難なため、各世帯で申請が必要。申請書は福祉総合相談課および市ホームページで配布します。

#### ◆確認書および申請書の受付期間

令和4年12月5日～令和5年1月31日

#### 【注意事項】

- ※①②の世帯であっても、世帯全員が住民税課税者の扶養を受けている場合は要件を満たしません。
  - ※令和4年1月2日以降本市に転入した方がいる世帯、または本市に住民票を移していないDV等被害世帯は、申請が必要です。
- 申請書は福祉総合相談課および市ホームページで配布します。

お問合せ／福祉総合相談課 給付金専用ダイヤル  
☎282-2187  
(開設期間：令和5年3月31日まで)

募集

## 市長と語ろう 市民座談会の開催団体を募集します

市民の皆さんのご意見を、今後のまちづくりに生かすため、市長と市政について語り合う団体を募集します。

◆募集団体 地域の自治会、子育てサークルなど

◆募集期間

開催希望日の概ね1か月前までにお申し出ください。  
他の公務の都合により、日程を調整させていただくこともあります。

※座談会テーマや会場、参加者への開催通知などは、応募団体が主体となり調整をお願いします。

お問合せ／秘書課 ☎282-6037



お知らせ

## マイナンバーカードの申請サポート

マイナポイント第2弾の対象になるマイナンバーカードの申請期限は12月末までです。



マイナンバーカードの申請に必要な顔写真の撮影をするなど、申請のお手伝いを右記の会場で行います。

◆持ち物

- ①「通知カード」または、「番号通知書および個人番号カード交付申請書」
- ②本人確認書類2点（運転免許証・パスポート・在留カードなど顔写真入りの公的な書類を含む）
- ③住民基本台帳カード（お持ちの方のみ）

※申請にはご本人が来庁してください。  
15歳未満の方は、法定代理人（父母など）が同行してください。

| 会場             | 受付日時                   |                               |
|----------------|------------------------|-------------------------------|
| 市役所新館          | 12月17日(土)<br>12月18日(日) | 9:00~16:00<br>(12:00~13:00除く) |
| 八田ふれあい情報館2F    | 12月 8日(木)              | 13:30~16:00                   |
| 若草窓口サービスセンター   | 12月13日(火)              |                               |
| 甲西窓口サービスセンター2F | 12月20日(火)              |                               |
| 白根窓口サービスセンター2F | 12月22日(木)              |                               |

●市役所新館では、開庁日に申請サポートを実施しています。  
サポート時間：平日 9:00～11:45、13:00～16:45

お問合せ／戸籍市民課 ☎282-6032

お知らせ

## 宝くじの助成金でコミュニティ活動の 備品が整備されました

（一財）自治総合センターによる宝くじの社会貢献広報事業の一環である「一般コミュニティ助成事業」の助成を受け、東落合区自治会と飯野5区自治会・曲輪田区自治会のコミュニティ活動の備品が整備されました。

お問合せ／市民活動支援課 ☎282-6493



10月29日(土) 古長禅寺(鮎沢)

## 大井夫人隊「信玄公祭り」へ出陣



武田信玄公の母、大井夫人の菩提寺である古長禅寺で大井夫人隊の出陣式が開かれました。市内外から参加した総勢25名が大井夫人や侍女などに扮して、甲西支所から大井夫人が眠る古長禅寺へ行進し、慰霊祭と出陣式を行ったあと、甲府市で行われた信玄公祭り「甲州軍団出陣」で華やかに行進しました。

10月29日(土) 市民活動センター(小笠原)

## 市民活動フェスタ2022の開催



市民活動フェスタ2022が、市民活動センター周辺を会場に開催されました。この催しは、市民活動団体やNPO団体が集まり、市民と交流し、日頃の活動を知っていただくためのイベントです。会場では約20の団体が参加し、活動内容の展示や体験・発表を通して訪れた市民の方々と交流を深めていました。

11月4日(金) 南アルプス市役所

## はっぴい倶楽部から「すももジャム」寄贈



はっぴい倶楽部(活動拠点:ハッピーパーク)から、学校給食の材料に役立ててもらいたいと、すももジャム17kgを寄贈していただきました。贈呈式では「給食センターへの寄贈、大変うれしく思います。子どもたちの食育推進に役立ててください。」と藤巻代表からピン入りジャムが金丸市長へ手渡されました。

10月1日(土) 北部資源回収センター

## 管工事協会による環境ボランティア



山梨県管工事協会峡西支部の会員13名が参加して、環境ボランティア活動を行いました。管工事協会の環境ボランティア活動は、地域への貢献活動の一環として毎年実施されていて、今年も南アルプス市北部資源回収センター周辺(野牛島)の草刈り、ごみ拾いを実施していただきました。

10月16日(日) 南アルプス林道・広河原

## 南アルプス林道を活用した実証実験



南アルプス林道周辺を会場に県主催のサイクルイベントが開催されました。イベントにはアウトドアの専門家など約100人が参加し、芦安駐車場から広河原までの約20kmをe-Bikeで往復しました。また広河原では、市内飲食店のそばやカレーなどが振る舞われたほか、サウナやヨガの体験会が行われました。

10月24日(月) 南アルプス市役所

## たばこ組合から「除菌シート」寄贈

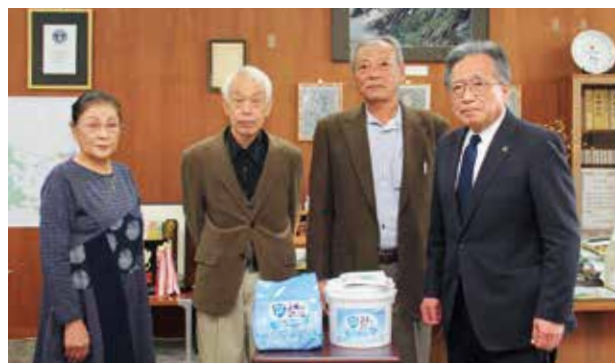

新山梨たばこ商業協同組合南アルプス支部から、教育現場での新型コロナウイルス感染症予防対策に役立ててもらいたいと、除菌シートが寄贈されました。贈呈式では、小石川支部長から金丸市長へ除菌シートが手渡されました。寄贈された除菌シートは市立保育所や小中学校へ配布し活用させていただきます。

## 冬の「かくれ脱水」を 予防しましょう

### ●かくれ脱水とは

冬は、空気が乾燥するため身体の中の水分が失われやすい傾向にあります。暑い夏に比べると喉の渇きを感じにくいので、水分補給の回数が少なくなりがちです。知らず知らずのうちに、カラダの中の水分が少なくなり、いつの間にか脱水症状になることを「かくれ脱水」といいます。「かくれ脱水」によりカラダの水分が不足することは免疫力の低下につながり、感染症にかかりやすくなります。また、脱水症状が進行すると心筋梗塞や脳梗塞などの病気につながる恐れもあります。これからの季節を健康に過ごすために「かくれ脱水」を予防しましょう。

### ●かくれ脱水のサイン

1. 皮膚がかさかさする
2. 口の中がねばねばする
3. めまい、立ちくらみがする
4. 食欲の低下、倦怠感
5. むくみやすくなった
6. 寝ているときに足がつる

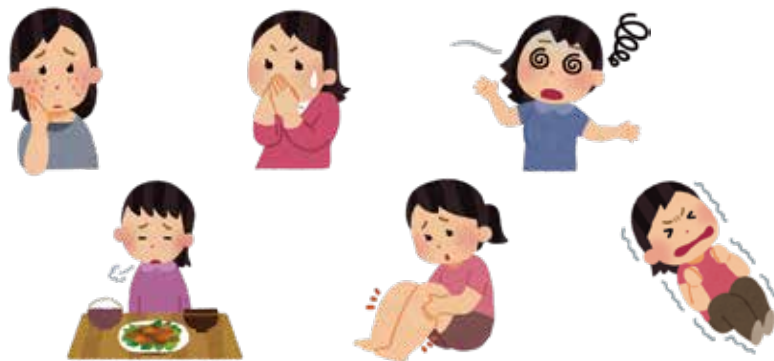

### ●かくれ脱水を予防するために

1. こまめに水分補給をしましょう。  
①起床時 ②食事の前 ③汗をかいた後 ④入浴前後  
⑤就寝時などのタイミングで水分補給をしましょう。  
喉が渇く前に少量ずつ1日1.5～2.0リットルを目安に水分補給をしましょう。  
体温調節が苦手な子どもや高齢者は脱水になりやすい傾向があります。家族や周りの方が声かけをし水分補給を促しましょう。
2. 1日3食、食事を食べましょう。  
食事からの水分摂取も脱水予防につながります。特に朝食はしっかり食べましょう。
3. お部屋の湿度を調整しましょう。  
加湿器を使う・定期的に換気をするなど乾燥対策を取りましょう。  
乾燥を防ぐことでウイルス対策・風邪予防にもつながります。
4. 衣服で体温調節をしましょう。  
暖かい室内で厚着のまま過ごしていると、汗をかいたためカラダの水分が奪われると同時に体の冷えにもつながります。着脱しやすい服装で体温調節をしましょう。



お問合せ／健康増進課 ☎284-6000



南アルプス市へ向かう徳島堰

ふるさと  
の 185  
誇り



博しレポート

# 徳島堰が 国の登録記念物に！

国の文化審議会が、歴史的用水路として登録記念物にするべきと答申していた徳島堰が、令和四年十一月十日に官報に告示され、正式に国の登録記念物になりました。

登録記念物とは、文化財保護法に基づき、文部科学大臣によって登録された、保存及び活用のための措置が特に必要とされるお城や古墳、庭園、動植物などのことで、山梨県では、韮崎市の七里岩に続き二例目。用水路としては、三重県の松阪市と多気町にまたがる立梅用水、神奈川県川崎市の二ヶ領用水に続き全国で三例目です。これで徳島堰の歴史的・文化的価値が、国に認められたこととなります。

徳島堰は、韮崎市の上田井から南アルプス市の飯野新田まで、約十七キロに及ぶ灌漑用水路です。寛文五年（一六六五）に、江戸深川の商人だったといわれる徳島兵左衛門が、当時の甲府藩に許しを得て工事に着手し、最終的には、有野村（今の南アルプス市有野）の矢崎又右衛門が中心となって、寛文十年（一六七〇）に完成させました。徳島氏ゆかりの堰ということで、現在徳島堰と呼ばれています。

徳島堰の通水により、南アルプス市域では、水に乏しい干ばつ地帯であった御勅使川扇状地の一部が開発が可能となり、飯野新田、曲輪田新田をはじめとする新たな耕地が生まれました。その一方で、当時の徳島堰の水は、砂礫質の大地が広がる扇状地全体を潤すことはできませんでしたが、昭和四十年代に実施された釜無川右岸土地改良事業によって堰がコンクリート化され、その水を用いたスプリンクラー網が整備されて、ようやく御勅使川扇状地全体を灌漑することが可能になりました。



# 川柳

来る年も母の健康祈る我

佐久間 元子 (沢登)

電卓も確かめるのは算盤で

常磐 晴美 (桃園)

夫婦道ドラマ織り込む一行詩

小川 昭子 (下宮地)

クラス会年ごと赤線引く名簿

青柳 武栄 (下今井)

原七郷田植も出来ず米寿迎う

小林 政江 (桃園)

北の国嚴重抗議効果なし

小川 荘二 (下宮地)

櫛形地区文化協会 川柳部 選



南アルプス市内を流れる徳島堰。現在は、市内外の小学生たちが、先人の知恵を学ぶ場ともなっている。



徳島兵左衛門 (了円寺蔵)

今から三百五十年以上に完成した徳島堰は、豊かな水田を育み、その恵みは、こうして現在に引き継がれており、南アルプス市の主要産業であるフルーツ栽培は、先人が切り拓いたこの歴史的な用水路のおかげで、今も育まれ続けているのです。 文/写真 文化財課

## ● 乳児用おむつ用品支給事業

子育ての経済的支援として、おむつ関連用品の購入に対して引換券を交付します。

### 目的

おむつ用品の購入に対し、「おむつ引換券」を交付することにより子育ての経済的負担を軽減し、子どもの健やかな成長の促進を図るとともに福祉の向上および少子化対策に寄与することを目的としています。

### ◆申請対象 1歳未満のお子さん

※お子さんとその保護者が共に本市に住民票があることを条件とします。

### ◆申請方法 出生または転入の届出の際に申請してください。

### ◆申請場所

健康増進課（かがやきセンター内）、子育て支援課、  
各窓口サービスセンター（八田、芦安、若草、甲西）

### ●持ち物 申請者確認書類（運転免許証等）、印鑑

### ●引換券

- ・1か月2,000円を上限とし、出生月の翌月から1歳になる月まで交付します。
- ・転入されたお子さんについては、転入月の翌月から1歳になる月まで交付します。

### ●引換券の利用できる店舗

市内のドラッグストアやホームセンター等の指定店舗で利用できます。  
詳しくは、市のホームページ（右のコードから）や引換券  
交付時にお渡しする一覧をご確認ください。

お問合せ／健康増進課 ☎284-6000

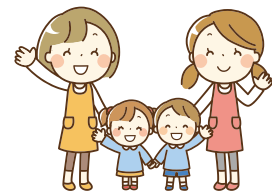

## 手話 コーナー

聴覚に障がいのある方や手話のことを知り、身近に感じていただけることを目的に、毎月手話を紹介しています。

### ♡ 手と手でハートをつなごう♡

今日は寒いですね

そうですね～



👉 今日：両手のひらを下向きにし軽く開いて、同時に軽く下ろす。



👉 寒い：両脇を締めたまま、両腕を震わせる。



👉 そうですね：親指と人差し指を伸ばし、指先が離れた状態から、2回軽く指先をつける。



★このコーナーは、南アルプス市聴覚障害者協会が作成しています。

お問合せ／障がい福祉課 ☎282-6197



古事記繪はなし『日本乃神様』挿絵原画展  
— 特別展示「新収蔵作品」展 —  
～ 2023年1月29日(日) ～

『日本乃神様』は1911(明治44)年に子ども向けの家庭読本として発行されました。

文は、東京朝日新聞社で社会部の部長を務めた<sup>しぶかわげんじ</sup>渋川玄耳が担当し、挿絵・装幀を<sup>そつてい</sup>春仙が担当しています。渋川は春仙が朝日新聞社に入社の折、挿絵画家としての心得を指導するなど、春仙に多大な影響を与えた人物で、公私ともに親交が深く、渋川の多くの著作の挿絵・装幀を手掛けています。

『日本乃神様』は、読み物として読み応えのある作品であることはもちろんのこと、春仙芸術の新たな魅力を発見できる美術作品として楽しんでいただける内容となっています。

名取春仙が描く、魅力溢れる神様たちの物語をお楽しみください。



《天の浮橋》



《兎と鱧》



《大蛇現はる》



《海鼠の口》



《豊玉姫》

開館時間／9:30～17:00(入館は16:30まで)

休館日／12月5日(月)、12日(月)、19日(月)、26日(月)、  
28日(水)～1月4日(水)

入館料／一般320円 大高生260円 中小生160円  
(20名以上団体料金2割引)

\*入館料には団体割引などがあります。小学生未満・65歳以上の方は無料です。

\*小・中・高生は毎週土曜日は無料です。

\*新型コロナウイルスの感染状況により、臨時休館する場合がありますので、ご了承ください。

開館情報は当館ホームページでもご覧いただけます。ご来館の際にはマスクの着用や入口での手指消毒等、感染防止へのご協力をお願いします。



南アルプス市立美術館  
Minami Alps City Museum of Art

〒400-0306 南アルプス市小笠原1281 お問合せ／☎282-6600 FAX282-6601  
ホームページアドレス <https://www.minamialps-museum.jp/>

## 【ご利用に際してのお願い】

- ・検温、マスクの着用、手指消毒にご協力をお願いします。
- ・開館日、イベント等は、新型コロナウイルス感染症拡大状況により変更の場合があります。



図書館  
ホームページ



図書館のマスコット  
キャラクター「ライライ」

## ●1月 事前申し込み制 おはなし会 0.1.2. 【0歳～2歳までの乳幼児と保護者対象】

10:30～ 10日(火) ㊤ 18日(水) ㊤ 20日(金) ㊤  
26日(木) ㊤

定員:4組10名

申込:先着順 希望する各図書館に来館または電話で受付

## ●1月 事前申し込み制 おはなし会 【3歳～小学校4年生までの児童と保護者対象】 \*児童だけの参加は不可

10:30～ 7日(土) ㊤ 14日(土) ㊤ 21日(土) ㊤  
28日(土) ㊤

定員:4組10名

申込:先着順 希望する各図書館に来館または電話で受付

## ●ふるさと人物室第12回展示講演会

アンデルセン童話・グリム童話を翻訳した言語学者  
「童-わらべ-矢崎源九郎」

演題:「矢崎源九郎と児童文学  
一言語学者としての翻訳者」

日時:令和5年1月22日(日)  
13:30～15:00

場所:櫛形生涯学習センター  
あやめホール

講師:駿河台大学 准教授  
小林 将輝 氏

申込:市内図書館に来館、または電話で受付中



## ●シニア講座

「うさぎのお正月飾り」

日時:12月14日(水)  
10:00～11:00

場所:白根生涯学習センター

定員:15名

申込受付:12月1日(木)～ 白根桃源図書館で受付



## ●語ろう! 山梨のむかしむかし

山梨に伝わる昔話の再話の本『山梨のむかしむかし』に掲載されている作品のおはなし会を開きます。

日時:12月18日(日)14:00～15:10 会場:櫛形生涯学習センター あやめホール

語り手:山梨昔ばなし再話研究会 申込:市内図書館に来館、または電話で受付中

## ●ライライからのクリスマスプレゼント



子どもたちにクリスマス気分を少しでも体験してもらうためにライライからプレゼントを贈ります。

実施日:12/3(土)・4(日)・10(土)・11(日)・17(土)・18(日)・24(土)・25(日)の8日間限定

対象:本を借りた未就学児～小学生まで 内容:クリスマスカードと各館ごとのプレゼント

\*1人1日、各館1回でお願いします。

中央図書館  
☎280-3300  
平日 9:30～19:00  
土・日・祝 9:30～17:00  
休館日 12/28～1/4

八田ふれあい図書館 ☎285-5010  
白根桃源図書館 ☎284-6010  
わかさ図書館 ☎283-1501  
甲西図書館 ☎282-7291  
※上記4つの図書館 平日 9:30～18:00 土・日 9:30～17:00  
休館日 12/5.12.19.26～1/4

芦安分館 ☎282-7285  
火・金のみ(祝日は除く)開館  
13:00～17:00  
※12/27.30.1/3は休館

### 新刊案内 | 児童書

『おいしい魚ずかん』 監修/上田 勝彦

編/WILLこども知育研究所 出版社/金の星社



私たちが食べる魚は、生きもので、限りある海の資源。将来も安心して食べ続けるためには、考えながら食べなくてはなりません。魚の生態・資源量・食べ方をイラストでわかりやすく紹介します。

### 新刊案内 | 一般書

『イコトラベリング1948-』 著/角野 栄子

出版社/KADOKAWA



戦後激動の日本。中2のイコは英語の授業で、現在進行形に夢中になる。そして、いつか「どこかへひとりでいきたい」と強く願うようになるが、手段も理由も見つからない。しかしある日、大きなチャンスが…。自叙伝的物語。

## ALPS KIDS あるぷすキッズ



ひまり  
依田 陽葵ちゃん (3歳)

公園やアスレチックが大好きなおてんば娘!  
これからたくさん遊んで、たくさん食べて、すくすく育ってね!

父・涼 母・花紀 (下宮地)

お子さんの写真を募集しています。  
詳しくは、秘書課までお問い合わせください。  
TEL 282-6037 ✉ hisyo@city.minami-alps.lg.jp

## IKUMEN いくめん



ゆうじ  
齊藤 祐治さん (父)  
れんと  
蓮人くん (2歳)  
ほだか  
穂高くん (4か月)

(鏡中條)

いつも笑顔で元気いっぱい。  
大好きな公園でたくさん遊んで、兄弟仲良く元気に育ってね。

育児を楽しむお父さん、おじいちゃんの写真を募集しています。  
詳しくは、市民活動支援課までお問い合わせください。  
TEL 282-6493 ✉ machi@city.minami-alps.lg.jp



秋山 米子 さん (秋山)



渡邊 八重 さん (田島)



沢登 ふゆ子 さん (加賀美)

### 注目のイベント

## イルミネーション in ハッピーパーク

今年もハッピーパークに約7mの大型ツリーや光のカーテンなどのイルミネーションが登場します。1年の締めくくりに、ご家族、友人、大切な方と一緒に楽しみませんか。

- 開催日 12/7 (水) ~ 12/27 (火)
  - 点灯時間 17:00 ~ 21:30
  - 場所 総合交流ターミナル ハッピーパーク
- ※キッチンカーの出店を予定しています。

お問合せ/観光推進課 ☎282-7261



### CATVによる市行政番組のチャンネルと放送時間

毎週土曜日に更新しています。

- 八田/チャンネル101 8:30、22:00
- 白根・芦安/チャンネル111 7:00、12:00、19:00、22:00
- 若草・櫛形/チャンネル111 10:00、17:00、22:00
- 甲西/チャンネル111 12:00、15:00、22:00



南アルプス市は、自然と共生したまちづくりを進めています。

### 南アルプス市公式SNS



◀市ホームページから各公式アカウント、YouTubeチャンネルへ



南アルプス No.237 令和4年12月1日発行

総人口: 71,631人 (+34)

男性: 35,530人 (+4)

女性: 36,101人 (+30)

世帯: 29,382世帯 (+32)

うち外国籍人口: 1,290人 (-4)

令和4年11月1日現在 (対前月比)

○南アルプス市役所 〒400-0395 山梨県南アルプス市小笠原376  
☎055-282-1111 (代表) FAX 055-282-1112 (代表)  
<https://www.city.minami-alps.yamanashi.jp>

○各支所・窓口サービスセンター

八田 ☎282-5600 白根 ☎283-3000 芦安 ☎282-5577

若草 ☎282-3100 甲西 ☎282-3120

編集/南アルプス市役所 秘書課 ☎055-282-6037

### 市のシンボル

木…モモ

花…アヤメ



鳥…ライチョウ

山…北岳

### 市民憲章

緑かがやく自然を守り  
なかよく美しい心を結び合い  
未来にひらく  
豊かなまちをつくることを  
アルプスの山々に誓います



農業 = 「縁」

## No Rule Life

曲 Life

Vol.9

貴昭園(きしょうえん)

しみず まい  
清水 舞 さん

夫と2人の娘、義母の5人家族。臨床検査技師の資格を活かし、医療関係の仕事と農業のダブルワークを頑張るママ。

### Q1. 農業を始めたきっかけは？

私が32歳の時でした。夫が農園を継ぐことになり、山梨に引越し就農。夫は就農以前は会社勤めをしていましたが、いずれ就農したい！という夢があったようです。私は小さい頃から農業とは全く関わらない生活をしていましたので、まさか自分が農業をするなんて思ってもみなかったです。

夫婦やご近所の方などたくさんの方と一緒に畑作業をしています。



ます。暑いのも寒いのも苦手だし、高いところも苦手な脚立もあまり登りません。こんな私でも農業ができていることは、おもしろいなと思っています！

### Q2. 農業の良いところはなんでですか？

畑では季節の移り変わりがよく分かるところが良いところだと思います。晴れた日は富士山をはじめ、四方の山々を眺めながら作業をしています。あと畑で食べるおにぎりやお菓子は格別ですね(笑)。

現在は義母と夫がメインとなり、義妹

### Q3. 嫌だなーって思うところは？

虫が苦手なのでいまだに騒いでしまい

### Q4. 南アルプス市の好きなところがあったら教えてください。

市役所や病院の方など人が皆さん優しいなと思います。子育てにもとても優しい街だと思っています。市の健診も充実していてありがたいと思います。そして何より、果物が豊富で新鮮なところ！特にすももは南アルプス市に移住するまで食べたことがなかったですが、今ではお気に入りのフルーツです♡



作ってるものは  
さくらんぼ・桃



MACHI KISHA

21

キュレーター



curator

まつばら めぐみ

松原 愛 さん

東洋伝統ヨガインストラクター&セラピスト。去年、南アルプスへ引越し自宅サロンをスタート。3姉妹のママ。



megumi matsubara 先日イベントでヨガの講師を担当しました。市民の皆さんが集まり青空の下、芝生の上で気持ちよく動くことができ良かったです！冬は生命力を高める季節。南アルプスのおいしい大根、かぶなどの冬野菜でデトックスして、みんなで元気なからだを作りましょう。

#市民活動フェスタ #自然治癒力 Follow me!!

https://www.instagram.com/minamialps.loco



南アルプスで

COFFEE TIME

ROASTERIA ORCHARD

焙煎士の店主がスペシャルティコーヒーのみをじっくり焙煎。熟練スタッフが丁寧なハンドドリップで提供しています。多彩なラテも好評です。オープンはなんと早朝7時！モーニングコーヒーのテイクアウトが好評です。

南アルプス市上今諏訪 490-1  
TEL 055-284-2070

令和4年  
12月号

# 情報ひろば



## Minami-Alps CITY Information



…お知らせ



…募集情報



…各種相談会



…イベント、講演会等

### 各種税金の納期限

◆**税目** 固定資産税（3期）  
国民健康保険税（6期）

◆**納期限** 12/26（月）

※口座振替で納める方は、口座残高  
をご確認ください。

閻納税課 ☎282-7384

### 年末の交通事故防止 県民運動

◆**期間** 12/1（木）～12/31（土）

◆**スローガン**

「守るのは マナーと家族と  
君の明日」

◆**重点目標**

- ・飲酒運転の根絶
- ・早めのライト点灯
- ・ハイビームの活用の徹底と反射材  
使用の推進
- ・高齢者と子供の安全な通行の確保
- ・高齢運転者の交通事故防止

閻防災危機管理課 ☎282-6494

### ディレクターズサロンの 開催

市民の皆さんがまちづくりについて  
情報交換するサロンです。ふるって  
ご参加ください。

◆**日時** 12/20（火）19:30～21:00

◆**場所** 市民活動センター

◆**対象** 市民、一般

◆**定員** 20名程度 ◆**参加費** 無料

閻市民活動センター ☎282-7325

### マイナンバーカードの休日交付を実施します（完全予約制）

◆**日時** 12/4、11、25（日） 9:00～12:00、13:00～16:15

◆**場所** 市役所 新館 地階

◆**対象** カード発行申請後、市役所から交付通知書が届いている方

※カード交付は、平日も含め予約制です。予約をせずに来庁した場合は、カー  
ドを交付することができません。電話もしくは次のコードから予約のうえ、  
来庁してください。

※電子証明書の更新は、平日のみの対応となります。

※令和5年1月は14日（土）、29日（日）を予定しています。

閻戸籍市民課 ☎282-6032



### 各公共施設の年末年始休業案内

|                    |              |             |
|--------------------|--------------|-------------|
| 市役所 各窓口サービスセンター    | 12月29日～1月 3日 |             |
| 芦安山岳館              | 12月28日～1月 4日 | ☎(288) 2125 |
| 安藤家住宅              | 12月27日～1月 7日 | ☎(284) 4448 |
| ふるさと文化伝承館          | 12月27日～1月 5日 | ☎(282) 7408 |
| 樹園                 | 12月29日と1月 5日 | ☎(285) 4131 |
| 白根桃源天笑閣            | 12月30日～1月 3日 | ☎(285) 5001 |
| やまなみの湯             | 無休           | ☎(280) 3340 |
| 総合交流ターミナル（ハッピーパーク） | 12月29日～1月 3日 | ☎(285) 2088 |
| 道の駅しらね             | 12月29日～1月 3日 | ☎(282) 6478 |
| まちの駅くしがた           | 12月29日～1月 6日 | ☎(283) 7766 |
| 遊・湯ふれあい公園          | 12月30日～1月 3日 | ☎(282) 7610 |
| エコパ伊奈ヶ湖            | 12月29日～1月 3日 | ☎(283) 8700 |
| コミュニティバス           | 12月29日～1月 3日 | ☎(282) 6493 |
| 市民活動センター           | 12月28日～1月 4日 | ☎(282) 7325 |
| 桃源文化会館             | 12月29日～1月 3日 | ☎(284) 3411 |
| 資源回収センター（北部・南部）    | 12月26日～1月11日 | ☎(282) 6097 |
| 資源回収センター（中部）       | 12月26日～1月13日 | ☎(282) 6097 |

※施設によっては、営業日であっても通常の開館時間と異なる場合が  
ありますが、年末年始につきご了承ください。  
詳しくは、各施設へお問い合わせください。

新型コロナウイルス感染症の状況により、イベント等の中止や施設の休館等が生じる場合があります。  
最新情報は各問合せ先にご確認ください。また、主催者や施設管理者が行う感染予防対策にご協力ください。

## 令和5年度 放課後児童クラブ 利用の申込み

令和5年度の「放課後児童クラブ入会申請書」を以下の日程で配布します。放課後児童クラブのご利用を検討されている方は内容を確認の上、手順に従って申請してください。

◆配布日程 12/7(水)～  
※土日祝日を除く  
8:30～17:15(水曜日は19時まで)

◆配布場所 子育て支援課  
各窓口サービスセンター  
各児童クラブ(在籍児のみ)

◆申込期間  
12/14(水)～令和5年1/31(火)  
※4月から利用される方は、申込の締切日を厳守してください。  
※詳しくは、子育て支援課までお問い合わせください。

☎子育て支援課 ☎282-7293

## 農業者年金加入の お勧め

農業引退後の備えとして国民年金に加えて農業者年金に加入しませんか。

◆次の条件を満たす農業者の方なら  
どなたでも加入できます。

1. 年間60日以上農業に従事する方
2. 国民年金第1号被保険者
3. 20歳以上60歳未満の方

◆終身年金です。  
万一、80歳前に亡くなられた場合でも80歳までの保証が付きます。

◆保険料の額は自由に設定できます。  
月額2万円～6万7千円

◆支払った保険料は全額、社会保険料控除の対象になります。

☎農業委員会事務局 ☎282-6438  
JA南アルプス市本店・各支店まで

## 400ml献血に ご協力ください

患者さんの輸血の安全性を高めるため、献血にご協力をお願いします。

◆日時 12/27(火) 9:30～11:45  
13:00～15:30

◆場所 南アルプス市役所西側駐車場  
☎健康増進課 ☎284-6000

## 山梨県心身障害者 自動車燃料費助成金の 請求手続き

県では、令和4年1月～12月分の助成金の請求を、次のとおり受け付けます。

◆助成対象者(①、②の両方に該当)

- ①障がいの程度  
・身体障害者手帳(1、2級)  
・療養手帳A  
・戦傷病者手帳(特別・第1、2項症)
- ②自動車税・軽自動車税の減免措置を受けている。  
※県外ナンバーの車両は対象外です。

◆請求方法および受付期間

○郵送受付  
12/1～令和5年1/31(消印有効)  
郵送先：〒407-0024  
韮崎市本町4-2-4  
中北保健福祉事務所 福祉課 宛

○来所受付  
12/1から予約受付します。  
下記受付日程表から日を選び、できる限り12月中に早めの予約をお願いします。  
予約：中北保健福祉事務所 福祉課  
☎0551-23-3443

◆受付日程  
12/21(水)・22(木)・23(金)・26(月)・27(火)  
令和5年1/4(水)・5(木)・○6(金)・10(火)・▲12(木)・13(金)・▲17(火)・18(水)・20(金)・23(月)・25(水)・26(木)・30(月)・31(火)

令和5年2/1(水)・▲7(火)・9(木)・▲10(金)

※○＝午前のみ、▲＝午後のみのお受付となります。

◆請求書用紙の入手方法

- ・南アルプス市役所の障がい福祉課または各窓口サービスセンター
- ・中北保健福祉事務所のホームページから印刷

※詳しくは、下記事務所までお問い合わせください。

☎中北保健福祉事務所 福祉課  
☎0551-23-3443

## 令和5・6年度分 入札参加資格 準市内業者の認定申請

本市外に本社・本店がある事業者が、市内にある支店・営業所等で市の入札参加資格申請を行う場合、市の認定を受けることで、市発注の競争入札への参加条件・指名基準(所在地)について市内業者に準じた扱いを受けられます。

準市内認定を希望する場合は、次のとおり申請をお願いします。

◆申請期間 令和5年1/13(金)まで

◆申請書 総務課、または市ホームページで配布

◆申請方法 持参または郵送

◆提出先 総務課契約担当

◆認定期間 令和5年4月1日～  
令和7年3月31日

※詳細は市ホームページをご覧ください。

☎総務課 ☎282-6542

## 「十日市祭典2023」 開催中止

2月10日、11日の開催に向け十日市祭典実行委員会において検討を重ねて参りましたが、新型コロナウイルスの感染拡大防止のため、中止とします。

☎若草窓口サービスセンター  
☎282-3100

## 高齢者に関する さまざまな相談

地域の高齢者の暮らしを支える総合相談窓口として、地域包括支援センターがあります。

高齢者の介護や介護予防に関すること、権利を守ることなどさまざまな相談・支援を行っています。

対象地区を確認の上、お気軽にご相談ください。

①地域包括支援センター  
(対象：若草、櫛形、甲西)

☎282-7339

②北部地域包括支援センター  
(対象：八田、白根、芦安)

☎288-1440

**i** 住民説明会・縦覧・公聴会  
南アルプスIC南地区  
地区計画（原案）

**【住民説明会】**

- ◆日時 12/20（火）19:00～
- ◆会場 市役所3階大会議室

**【原案の縦覧】**

- ◆期間 ※土日祝日・年末年始は除く  
12/21（水）～令和5年1/10（火）  
8:30～17:15
- ◆縦覧場所  
市ホームページ・都市計画課

**【公聴会】**

- ◆日時 令和5年1/12（木）19:00～
- ◆会場 市役所3階大会議室
- ※縦覧期間中に意見書の提出があった場合のみ公聴会を開催します。
- ※公聴会で当事案への意見を述べる場合は、縦覧期間中に意見書の提出が必要です。
- ※公聴会で意見を述べる方ができる方は、本市に住所を有する方および利害関係のある方となります。

**意見書の提出方法等**

書面に意見の要旨、住所、電話番号、氏名を記載し、都市計画課まで郵送または持参（令和5年1/10必着）  
※意見書の様式は、市のホームページまたは都市計画課窓口に設置  
☎都市計画課 282-6394

**i** 子ども・若者のことを  
考える情報交流会  
（要申込）

子どもたちへのかかわりや未来について、子ども・若者支援や居場所づくりをともに考える場です。

- ◆日時 12/10（土）13:30～15:30
- ◆場所 市役所 新館 第1会議室
- ☎福祉総合相談課 282-7250

**募** 放課後児童クラブ  
支援員を募集

- ◆時給 898円～ ◆手当 交通費
- ◆募集人員 3名程度
- ◆応募要件 18歳以上の方
- ※詳しくは、子育て支援課までお問い合わせください。
- ☎子育て支援課 282-7293

**i** 令和5年 南アルプス市「二十歳のつどい」式典開催

「二十歳のつどい」を令和5年1月8日に開催します。転出された方で、本市の式典へのご出席を希望される場合は、お早めに生涯学習課までご連絡ください。

- ◆日時 令和5年1/8（日） 受付 9:40～ 開始11:00～
- ◆場所 アイメッセ山梨（甲府市大津町2192-8）
- ◆対象 平成14年4/2～平成15年4/1に生まれた方  
※式典内容などを市のホームページで発信しています。
- ☎生涯学習課 282-7778



**i** 健康増進課からのお知らせ

●65歳以上の方を対象とした無料の結核・肺がん検診（胸部レントゲン検査）を実施します

65歳以上の方は、感染症予防法により年一度の胸部レントゲン検査（結核検診）の受診が義務づけられています。まだ受診されていない方は受診をお願いします。

- ※職場・病院等で受診済の方は受ける必要はありません。
- ◆実施日・会場 12/7（水）健康福祉センター（かがやきセンター）  
12/13（火） 櫛形健康センター
- ◆時間 13:30～15:00

- ◆対象者 年度末年齢65歳以上で、次の要件にあてはまる方  
・今年6月以降市の人間ドックを受診していない方（受診予定の方を除く）  
・今年8月以降市で実施する胸部レントゲン検査を受診していない方

◆持ち物

- ・保険証等本人確認ができるもの
- ・胸部レントゲン検査の案内はがき、または巡回健診回答用紙
- ※12月7日の健康福祉センターにおいて、同じ時間で、立った状態等での受診が困難な方を対象とした胸部レントゲン検査も実施します。  
こちらを受診される場合は事前予約が必要です。

●検診受診および結果説明会における  
新型コロナウイルス感染防止対策のお願い

- ①受診票・案内はがきに記載されている指定日時を厳守してください。
- ②指定日時で都合の悪い方は、必ず事前に連絡をお願いします。改めて日程を調整します。
- ③検診・説明会当日に事前の変更等の連絡なく来場された場合は、当日受診できない場合があります。
- ④検診・説明会当日に本人、またはご家族の方の体調が悪い場合は、受診をご遠慮ください。
- ⑤検診・説明会は事前に新型コロナウイルス感染症問診に記入いただき、受付前に確認します。
- ⑥感染症の感染拡大等により、検診・説明会を延期・中止する場合があります。

●子宮頸がん検診はお早めに

例年、子宮頸がん検診の実施期間が終了する1月に受診者が集中します。まだ受診されていない方は、12月中での受診にご協力をお願いします。

- ◆子宮頸がん検診実施期間 令和5年1月31日まで
- ※申込みがまだの方は健康増進課にご相談ください。
- ☎健康増進課 284-6000

## 相 「12月4日～10日」は 人権週間です

特設人権相談所を開設します。いじめやDV、虐待などさまざまな困りごとの相談を受け付けます。

- ◆日時 12/6 (火) 10:00～15:00
- ◆場所 市民活動センター  
八田ふれあい情報館
- ◆主催 南アルプス市人権擁護委員会  
圏市民活動支援課 ☎282-6493

## 相 市民活動支援課の 市民向け各種相談会

### ●結婚相談（登録制）

- ◆日時 12/18 (日) 13:30～20:00
- ◆場所 市民活動センター
- ◆要件 男性50歳、女性50歳までの健康な方
- ◆持ち物  
印鑑、写真1枚、本人確認書類

### ●無料法律相談

**司法書士会**（予約制1人50分・12/1予約開始）

※書類作成の指導や審査はできません。

- ◆日時 12/15 (木) 13:00～16:00
- ◆場所 若草生涯学習センター
- ◆要件 市内在住

**弁護士会**（予約制1人30分・12/1予約開始）

- ◆日時 12/23 (金) 13:30～16:30
- ◆場所 市役所 本館
- ◆要件 市内在住  
予約は年度1回まで

圏市民活動支援課 ☎282-6493

## 相 出張ふくし相談会

ふくしの専門相談員が相談に応じます。相談無料、秘密厳守。

### ◆日時・場所

- ①12/14 (水) 10:00～12:00  
芦安窓口サービスセンター
- ②12/28 (水) 10:00～12:00  
加賀美公民館

圏社会福祉協議会  
ふくし相談支援センター  
☎284-7830

## 募 【1月採用予定】 非常勤職員（会計年度 任用職員）募集

- ◆募集職種 学校司書
- ◆募集人数 若干名
- ◆募集期間  
12/1 (木)～12/12 (月)
- ◆試験日 12/19 (月) 頃
- ※募集案内および申込書は12/1 (木)から、人事課・学校教育課で配布します。

圏学校教育課 ☎282-7776

## 募 ワールドホリデー 参加者募集

外国籍講師から、世界の年末年始のお祝いを学びます。年賀状ワークショップ、お楽しみ抽選会あり。

- ◆日時 12/11 (日)  
10:00～12:00
- ◆場所 櫛形社会福祉会館
- ◆対象 どなたでも  
(大人だけの参加可)
- ◆参加費 1人300円
- ◆定員 先着20名(要事前申込)

申込は右のコード  
もしくは電話で。

圏市国際交流協会  
☎280-8345



## 相 12月の乳幼児健康相談

- ◆日時 12/7、14、21、28  
(各水曜日) 9:00～11:00
- ◆場所 健康福祉センター
- ◆持ち物  
母子健康手帳、バスタオル
- ◆内容  
保健師・栄養士・助産師が乳幼児の育児・栄養相談などに応じます。
- ※来所者が多い場合は待ち時間が長くなる場合があります。時間に余裕を持ってお越しください。
- ※感染予防のため必ずマスクを着用してお越しください。

圏健康増進課 ☎284-6000

## 募 【1月採用予定】 非常勤職員（会計年度 任用職員）募集

- ◆募集職種 調理員  
(北部給食センター勤務)
- ◆募集人数 若干名
- ◆募集期間 12/1 (木)～12/12 (月)
- ◆試験日 12/20 (火) 頃
- ※募集案内および申込書は12/1 (木)から、人事課・北部学校給食センターで配布します。

圏北部学校給食センター  
☎280-5200

## 募 电子版かかりつけ連携 手帳電子決済モデル 推進事業の参加者募集

山梨県では「重度心身障害者」の方の負担を減らす為、医療機関等の窓口での現金払いが不要となる新たな医療費助成金のモデル事業に取り組んでいます。

詳細は、ホームページ  
でご確認ください。



圏山梨県障害福祉課  
☎055-223-1460

## 相 12月の妊婦健康相談・ 母子健康手帳交付日程

- ◆日時 12/7、14、21、28  
(各水曜日) 9:00～11:00
- ◆場所 健康福祉センター
- ◆持ち物 (母子健康手帳交付の方のみ)  
①印鑑 ②マイナンバーカード  
またはマイナンバーの通知カード
- ※実施日に都合が悪い場合は、必ず事前にご連絡ください。
- ※代理の場合は、後日、本人に連絡します。
- ※母子健康手帳交付時に妊婦一般健康診査受診票、産婦健康診査受診票、新生児聴覚検査受診票を交付します。
- ※書類の記載から説明までに1時間程度かかります。時間に余裕を持ってお越しください。
- ※感染予防のため必ずマスクを着用してお越しください。

圏健康増進課 ☎284-6000



**相** 山梨の自然の中で  
農業をはじめませんか  
「新規就農相談会」開催

県内の農業経営者が自らの経験をもとに農業の相談に応じます。  
また、就農に関する支援の紹介や研修先などの相談をお受けします。  
農業に関心のある方はぜひご参加ください。

- ◆日時 12/17(土) 10:00～16:00
- ◆場所 県庁防災新館 1F  
オープンスクエア

※事前予約の必要はありません。

圃山梨県就農支援センター  
☎055-223-5747  
山梨県農政部担い手・農地対策課  
☎055-223-1621

**イ** 働けるまちづくり  
セミナー

ベストセラー「日本でいちばん大切にしたい会社」の著者による講演会です。社会的に弱い立場に置かれた人達が安心して働けるなど、人を大切に作る企業やポストコロナの社会の在り方を考えます。

- ◆日時 令和5年1/19(木)  
13:30～15:30
- ◆定員 50名程度(要事前申込)
- ◆場所 若草生涯学習センター  
わかさホール
- ◆講師 坂本 光司 氏

圃福祉総合相談課 ☎282-7250

**イ** 図書館でシネマ

「トップガン」

- ◆日時 12/25(日) 13:30～15:20
- ◆場所 櫛形生涯学習センター  
あやめホール
- ◆定員 270名
- ◆参加費 無料
- ◆対象 小学校高学年以上
- ◆要事前申込

右のコードからも  
申込みが可能です。



圃櫛形生涯学習センター  
☎282-7286

**相** 行政相談(予約不要)

行政サービスに関する苦情や要望などを受け付けます。

- ◆日時 12/9(金) 13:30～15:30
- ◆場所 白根生涯学習センター  
圃市民活動支援課 ☎282-6493

**相** 認知症についての相談

①地域包括支援センター相談日

- ◆開催日 毎週水曜日
- ◆時間 8:30～12:00
- ◆場所 介護福祉課  
(地域包括支援センター)

◆対象 若草、櫛形、甲西地区に在住の方  
圃介護福祉課 ☎282-7339

②北部地域包括支援センター  
相談日

- ◆開催日 毎週水曜日
- ◆時間 8:30～12:00
- ◆場所 白根げんき館
- ◆対象

八田、白根、芦安地区に在住の方  
圃北部地域包括支援センター  
☎288-1440

③認知症のひとと家族の会  
「やまびこの会」相談日

- ◆日時 12/21(水) 13:30～15:00
- ◆場所 白根げんき館
- ◆申込 電話で申し込み

圃やまびこの会 猪狩  
☎090-1114-2870

**イ** 乳幼児を持つ  
保護者向け防災講座

日頃の生活を振り返り、家庭にあった防災対策を考えてみませんか。

- ◆日時 12/7(水) 10:00～12:00
- ◆場所 韮崎市民交通センター  
ニコリ 3階ホール
- ◆定員 先着30名(要事前申込)
- ◆内容 乳幼児の防災対策初めの一步
- ◆講師 NPO法人あんふあんねっと  
代表 軽部 妙子 氏

圃山梨県中北地域県民センター  
総務県民課 ☎0551-23-3057

**相** 無料行政書士相談会  
(予約不要)

相続・遺言、農地、各種許認可に関する相談会です。

- ◆日時 12/8(木) 13:30～16:30
- ◆場所 市役所 本館  
圃山梨県行政書士会 峡西南支部  
☎055-237-2601

**相** 不動産無料相談会  
(予約不要)

宅建協会による、不動産に関するトラブルや不安などの相談会です。

- ◆日時 12/21(水) 13:30～16:00
- ◆場所 健康福祉センター  
(かがやきセンター)

圃山梨県宅地建物取引業協会  
☎055-243-4300

**相** こころの健康相談会  
(要予約)

こころの健康に関する不安が原因で、次のような状態にある方の相談を、精神科医がお受けします。

- ・食欲がない。
- ・眠れない日が続いている。
- ・飲酒が原因の問題で困っている。
- ・ひきこもりや不登校で困っている。
- など

- ◆日時 12/21(水) 15:00～17:00
- ◆場所 予約の際、相談しやすい場所を確認しながら決めます。

圃福祉総合相談課 ☎282-7250

※まず、簡単に相談内容の聞き取りをさせていただきます。

※福祉総合相談課では、随時相談を受け付けています。

**相** 成年後見制度相談会  
(予約優先)

認知症や精神・知的障がいなどで判断能力が不十分な人の財産や権利をまもる成年後見制度に関する相談会です。

- ◆日時 12/20(火) 13:30～15:30
- ◆場所 社会福祉協議会本所

圃社会福祉協議会  
成年後見センター ☎283-8722

## 冬のフォトコンテストを開催

南アルプス市の“冬”にまつわる写真を募集します。

プレゼントも用意していますので、ぜひご応募ください。

◆期間 12/1(木)～  
令和5年1/31(火)

◆写真 令和2年12月以降に市内で撮影された「冬」をテーマにした写真

◆応募

①Instagramの南アルプス市公式アカウント(@minamialps\_official)をフォロー

②写真に「#南アルプス市は山梨です」のハッシュタグを付けて投稿

◆プレゼント 1,000～15,000円相当の品(抽選)

※詳細は市ホームページをご確認ください。



問秘書課 ☎282-6037

## 生涯学習講座

◆受付期間 12/1(木)～12/7(水)

※各講座とも応募多数の場合は抽選となります。

※定員に満たない場合は、開講できないこともあります。

### ①自主企画講座「畳へりをアレンジしたお正月のしめ縄飾り」

造花や畳へりを使ってアレンジし、華やかなしめ縄を作ってみませんか。

◆日時 12/16(金) 10:00～12:00 ◆場所 八田ふれあい情報館

◆参加費 1,800円(材料費) ◆定員 10名

### ②自主企画講座「高級造花(アーティフィシャルフラワー)で作るお正月飾り」

お正月らしい縁起の良い高級造花やドライフラワーをメインに水引や和風リボンを使って、しめ縄にアレンジします。

◆日時 12/18(日) 10:00～12:00 ◆場所 櫛形生涯学習センター

◆参加費 2,000円(材料費) ◆定員 10名

### ③特別観望日「オリオン座の大星雲(M42)・恒星ベテルギウス・リゲルと冬の星座を観る会Ⅰ」

50cm大型天体望遠鏡で星雲・星団と恒星を観察します。

◆日時 12/22(木) 19:00～20:00 ◆場所 ふるさと天文館

◆参加費 100円 ◆定員 10名

問生涯学習課 ☎282-7778

## 初心者向けスマホ教室

スマホの基本的な知識や操作方法を学びます。貸出用のスマホもありますので、スマホを持っていない方も大歓迎です。

◆日時 12/8(木)  
(1)10:00～11:00  
(2)11:15～12:15  
(3)13:30～14:30

◆内容

(1)「地方公共団体が提供するオンラインサービスの利用方法」

(2)「相談会」

(3)「マイナンバーカードの申請方法」

(1)～(3)はひとつだけでも複数でも申し込み可能です。

◆場所 南アルプス市役所

◆定員 各8名

◆参加費 無料

◆受付期間 12/1(木)～12/7(水)

※各講座とも応募多数の場合は、抽選となります。

問介護福祉課 ☎282-7347

## スポーツイベント

### ①ファミリーバドミントン教室

一緒に楽しく汗を流しませんか。初心者大歓迎です。

◆日時 12/8(木)、22(木) 20:00～21:30 ◆場所 若草体育館

◆参加費 無料 ◆持ち物 室内シューズ、飲み物、タオル、マスク

### ②健康スポーツ教室

高齢者向きのリズム体操やストレッチ等で楽しく体を動かしませんか。

◆日時 12/24(土) 10:00～11:30 ◆場所 甲西保健福祉センター

◆対象 60歳以上の市民の方 ◆定員 20名(要申込) ◆参加費 無料

◆持ち物 飲み物、タオル、マスク ◆申込期間 12/1(木)～12/14(水)

※屋内シューズは不要、靴下でご参加ください。

※バスの運行はありません。各自で会場にお集まりください。

### ③初心者スキー・スノーボード教室

小学生以下の参加者はスクールが半日ついており、初心者でも安心してご参加いただけます。市バスで会場までの送迎もあります。

◆開催日 令和5年1/21(土)、1/29(日)

◆時間 甲西支所(発) 7:45 甲西支所(着) 17:30

◆会場 サンメドウズ清里スキー場 ◆対象 5歳以上の市民

◆申込 申込書が市ホームページから ◆締切 12/16(金) 17時まで(必着)

◆参加費 ・小学生以下7,500円(1日リフト券、昼食、スクール半日を含む)  
・中学生以上5,500円(1日リフト券、昼食を含む)

※レンタル・追加スクールメニューあり。別途費用が必要です。

※詳細および申込みは、右のコードから。

問生涯学習課(市スポーツ推進委員会事務局) ☎282-7778



## 市民のひろば

### ●クリスマスの Craft&Art 体験ワークショップ

- ①ナチュラル & シャビーシックなXmasリースクラフト
- ②西洋の古典技法体験 手作り絵の具と真鍮箔でXmasカード

- ◆日時 ①リース (10:00～) 12/12 (月)、16 (金)、18 (日)  
②カード (14:00～) 12/12 (月)、16 (金)、24 (土)  
※各2時間、その他日時ご相談可。

- ◆場所 アトリエミライ (小笠原 394-7)
- ◆定員 ①リース 全5名 ②カード 各回3名
- ◆参加費 リース 2,500円・カード 3,500円 (材料費)  
※申込・詳細は右のコードから

☎アトリエミライ (白井) ☎090-7768-2650



### ●南アルプス桃源ウインドアンサンブル 第17回定期演奏会

吹奏楽の定番曲からポップスまでお楽しみいただけます。  
ぜひ皆さまお越しください。

- ◆日時 12/4 (日) 開場 13:30 開演 14:00
- ◆場所 桃源文化会館 桃源ホール ◆入場料 無料 (整理券あり)
- ※詳細は [桃源ウインドアンサンブル](#) で検索。

☎大八木 ☎090-2666-2559

### ●石積みワークショップ

石積みの技術を学びたい方、石積みにご興味がある方、ぜひご参加ください。

- ◆日時 12/10 (土) 9:15 ~ 15:30 ◆場所 山寺地区
- ◆講師 上原 祐貴 先生 (一社ほらじゅう、元日本上流文化圏研究所)
- ◆定員 8名程度 (先着順)
- ◆参加費 4,000円 (お弁当・保険料含む)
- ◆参加方法 メールで事前申込、申込締切 12/5 (月)

☎小野 メール: minamialps\_ishizumi@outlook.jp

### ●クリスマスウクレレ体験会

クリスマスソングをウクレレで演奏してみませんか。初めての方でもその場で演奏することができますので、この機会に演奏してみませんか。

- ◆日時 12/17 (土) 14:00～17:00
- ◆場所 ゆめこころ ここ (大師 669-2)
- ◆定員 15名、年齢性別不問
- ◆参加費 200円 (要事前申込)

☎ウカウカ Like to sing(島田) ☎090-9812-2686

### ●白根あずま野球スポーツ少年団 体験受付中

一緒に野球を楽しく始めてみませんか。丁寧な指導を心がけ、子どもに合わせた練習を行っています。市内のどこの小学校からでも大歓迎です。

- ◆練習日 毎週 (火・木) 18:00 ~ 20:00  
毎週 (土・日) 8:30 ~ 12:00
- ◆場所 白根東小学校
- ◆対象 5歳頃～小学6年生 (男女不問)

☎白根あずま野球スポーツ少年団 若尾 ☎080-3319-5672

### イ シャンブレイ事業 第125弾 クリスマスコンサート

- ◆日時 12/11 (日) 13:30 ~
  - ◆会場 若草生涯学習センター
  - ◆定員 90名 (要申込・12/2 から)
  - ◆参加費 500円
  - ◆出演 「ザ コンポボンズ」
  - ◆内容 歌と演奏、お楽しみ抽選会
- ☎若草生涯学習センター  
☎283-8311

### イ エコパ伊奈ヶ湖の イベントプログラム

- ①クルミのクッキーづくり
- ◆日時 令和5年1/15 (日)  
①10:00～12:30 ②13:30～16:00  
※各回同じ内容
- ◆対象 小学生以上  
(中学生以下は要保護者同伴)
- ◆定員 4組 / 各回 (先着順)
- ◆参加費 1,000円 / 1組
- ◆持ち物 エプロン、三角巾
- ◆申込期間 12/4 (日) 9:00 ~  
12/25 (日) 17:00

### ②小鳥の巣箱づくり教室

巣箱を作って伊奈ヶ湖の森に掛けます。

- ◆日時 令和5年1/22 (日)  
9:30 ~ 12:30
- ◆対象 小学生以上  
(中学生以下は要保護者同伴)
- ◆定員 6作品 (先着順)
- ◆参加費 2,000円 / 1作品  
(お持ち帰り可)

- ◆申込期間 12/4 (日) 9:00 ~  
令和5年1/9 (月・祝) 17:00

①、②共通事項 雨天決行 (雨具対策)、  
標高が高いので防寒対策を。

☎エコパ伊奈ヶ湖 グリーンロッジ  
☎283-8700

### イ 安藤家住宅で 武田流門松作り

武田流のミニ門松作りを行います。

- ◆日時 12/17 (土) 13:30 ~ 15:30
  - ◆場所 重要文化財 安藤家住宅
  - ◆参加費 1,000円 (入館料込み)
  - ◆定員 15名 (要申込・先着順)
- ☎文化財課 ☎282-7269 (平日)  
安藤家住宅 ☎284-4448 (土・日)

## クリスマスオルガンコンサート

パイプオルガンとトランペットのコラボレーションコンサート。  
多彩な音色とクリスマスの雰囲気をつつぱりとお楽しみください。

◆日時 12/24 (土) 開場 14:30 開演 15:00

◆場所 桃源文化会館 桃源ホール

◆出演

パイプオルガン 菅 哲也 氏  
(国際基督教大学主任オルガニスト)  
トランペット 山本 英助 氏  
(桜美林大学教授)

◆入場券「桃源文化会館にて販売中」

一般 2,000 円

高校生以下 1,000 円

※全席自由、未就学児入場不可

圃桃源文化会館 ☎284-3411

## 花選びからクリスマスリースづくりを楽しもう

生の花材やドライフラワーの中から好きな花を選び、オリジナルのクリスマスリースを作るワークショップです。クリスマスリースの大きさはお好みで自由にお作りいただけます。

◆日時 12/10 (土) 午前の部 10:30 ~  
午後の部 13:30 ~

◆場所 遊・湯ふれあい公園 さくらの里温泉  
後楽園スポーツクラブ

◆参加費 500 円~ (材料費含む)

※施設使用料を別途頂戴致します。

花材は追加購入可能です。

◆参加方法 電話もしくは施設受付にて承ります。

※詳細は施設ホームページをご確認ください。  
さい。

圃遊・湯ふれあい公園 さくらの里温泉  
後楽園スポーツクラブ ☎282-7610



## 10月の入札結果

※入札結果は、市ホームページでも公開していますのでご確認ください。

お問合せ/総務課 ☎282-6542

| 開札日    | 件名   | 履行場所   | 請負者                | 契約金額(円)     |
|--------|--|--------|--------------------|-------------|
| 10月13日 | 南アルプス市高齢者保健福祉計画(第8期)・介護保険事業計画(第9期)策定に係るアンケート調査業務委託 | 市内     | (公財)山梨総合研究所        | 2,750,000   |
| 10月13日 | 公用車リース(管財課・税務課・農業委員会・健康増進課)                        | 小笠原地内  | (株)トヨタレンタリース山梨     | 277,552     |
| 10月13日 | 公用車リース(環境課)  | 小笠原地内  | (株)ユニオックス          | 60,720      |
| 10月13日 | 公用車リース(介護福祉課)                                      | 小笠原地内  | (株)辰己モータース         | 36,960      |
| 10月13日 | デジタル複写機借入れ(芦安窓口サービスセンター)                           | 芦安芦倉地内 | (有)丸栄商事            | 44,000      |
| 10月13日 | デジタル複写機借入れ(北部学校給食センター)                             | 百々地内   | (有)丸栄商事            | 55,088      |
| 10月13日 | 非常用毛布購入  | 桃園地内   | 東八防災(株)            | 2,640,000   |
| 10月13日 | 防災備蓄倉庫購入   | 市内     | ナカゴミ(株)            | 1,408,000   |
| 10月17日 | 県道桃園市之瀬線舗装本復旧工事(上宮地工区)                             | 上宮地地内  | (株)輪田道路            | 19,800,000  |
| 10月17日 | 東南湖幹線1号線舗装修繕工事                                     | 東南湖地内  | 高野工業(株)            | 13,750,000  |
| 10月17日 | 橋北8号線舗装修繕工事  | 小笠原地内  | (株)輪田道路            | 19,030,000  |
| 10月17日 | 櫛形28号線舗装修繕工事                                       | 上今井地内  | 新津建設(株)            | 9,240,000   |
| 10月17日 | 鏡中條体育館非構造部材耐震化等工事                                  | 鏡中條地内  | (株)ホームライフアキ・ジ      | 4,554,000   |
| 10月17日 | 甲西農村環境改善センター耐震診断及びアスベスト含有調査業務委託                    | 鮎沢地内   | 一級建築士事務所創設計        | 8,250,000   |
| 10月17日 | 中央橋横断歩道橋定期点検および長寿命化修繕計画策定業務委託                      | 芦安芦倉地内 | (株)フジ・フロンテ         | 3,157,000   |
| 10月17日 | 南アルプスIC新産業拠点整備事業に伴う発掘調査に係る遺構実測支援業務委託               | 市内     | (株)テクノプランニング       | 39,820,000  |
| 10月27日 | 市指定ごみ袋大購入(2回目)                                     | 市内     | (株)しのはらポリエチレン      | 13,816,000  |
| 10月27日 | 令和5年度健康づくり日程表印刷業務                                  | 飯野地内   | 野中印刷所              | 947,540     |
| 10月27日 | 公用車リース(教育総務課)                                      | 鮎沢地内   | (株)辰己モータース         | 43,560      |
| 10月31日 | 下今諏訪A工業団地拡張整備に伴う擁壁設置工事(A区画)                        | 鏡中條地内  | (株)岩間建設            | 102,080,000 |
| 10月31日 | 荊沢芦原線舗装工事  | 落合地内   | 新津建設(株)            | 19,140,000  |
| 10月31日 | 八田13・161号線道路舗装工事                                   | 野牛島地内  | 中建産業(株)            | 15,070,000  |
| 10月31日 | 櫛形4号線舗装修繕工事  | 下市之瀬地内 | (株)輪田道路            | 9,460,000   |
| 10月31日 | 吉田36号線水路改修工事                                       | 吉田地内   | 小宮山土木(有)           | 5,115,000   |
| 10月31日 | 櫛形11号線道路植栽管理業務委託                                   | 市内     | (有)東香園             | 4,950,000   |
| 10月31日 | 櫛形総合公園陸上競技場公認更新工事設計業務委託                            | 桃園地内   | (株)ブレンズ            | 3,630,000   |
| 10月31日 | 白根中央公園グラウンドトイレ設置工事設計業務委託                           | 百々地内   | (株)フジ・フロンテ         | 3,300,000   |
| 10月31日 | 安藤家住宅駐車場整備工事設計業務委託                                 | 西南湖地内  | (株)エスティ設計 南アルプス市支店 | 2,552,000   |